В НОМЕРЕ:

МИХАИЛ БОЯРСКИЙ: «Я СЧИТАЛ СЕБЯ САМЫМ ПЕРЕДОВЫМ, ВОЛОСАТЫМ, МУЗЫКАЛЬНЫМ И СПОРТИВНЫМ» с. 47

АРГУМЕНТЫ И ФАКТЫ

№ 52 (2041) Газета издаётся с 1978 года

25 декабря 2019 г. – 8 января 2020 г. В розницу цена свободная

МОСКВА WWW.AIF.RU

ЧЕМ ЗАПОМНИТСЯ УХОДЯЩИЙ ГОД?

с. 6–7, 18–19

Коллаж Андрея ДОРОФЕЕВА

ВЛАСТЬ

РАЗГОВОР С ПРЕЗИДЕНТОМ
Владимир Путин – о пенсиях, доступных лекарствах и Ленине с. 2–3

КРЫМСКИЙ МОСТ

АРКАДИЙ РОТЕНБЕРГ:
«Поднимаем!» – говорю, а самого в жар бросило» с. 6–7

ПРОГНОЗ

ЭКОНОМИКЕ – ПОД ХВОСТ
Как поведут себя в год Крысы цены и доходы с. 16

МИР ГЛАЗАМИ ЗОТОВА

«РАСПЛЕВАЛИСЬ КАК ИДИОТЫ»
Что общего между развалом СССР и «разводом» Чехословакии с. 35

СПОРТ

СКОЛЬЗКОЕ МЕСТО
Почему пьедестал в женском фигурном катании делят между собой 15-летние девочки с. 51

СУДЬБЫ

В СВОЁ «ВРЕМЯ»
Из-за чего знаменитый советский диктор Виктор Балашов хотел уйти в монастырь с. 54

ПОДАРОК ЧИТАТЕЛЯМ

ЛУННЫЙ КАЛЕНДАРЬ НА 2020 Г. с. 27–30

ISSN 0204-0476

9 770204 047002 19052

ПОДПИСКА-2020 БЕЗ ОЧЕРЕДИ!

Дорогие читатели!
Вы можете оформить подписку на любимую газету везде и всегда за минуту, отправив sms с кодом на короткий номер **3116** или на сайте **AIF.RU/PODPISKA**

Код sms **aif 1** 〉 Срок подписки 1 мес.
Стоимость sms (подписки) 200 р.

Код sms **aif 3** 〉 Срок подписки 3 мес.
Стоимость sms (подписки) 600 р.

ЭТО УДОБНО!

После проведения платежа с вами свяжется сотрудник редакции для уточнения адреса доставки. Доставку осуществляет ФГУП «Почта России» с 1-го числа месяца, следующего за месяцем зачисления денежных средств на р/с ИД «Аргументы и факты».

Услуга доступна абонентам «Билайн», «МегаФон», «МТС», «ТЕЛЕ2», «Ростелеком».
В стоимость включены все налоги и сборы. Дополнительная комиссия за подписку не взимается.

реклама

MEDIASCOPE: ПРЕСС-КОНФЕРЕНЦИЮ ПУТИНА ПОСМОТРЕЛИ ПОЧТИ 16 МЛН ЧЕЛОВЕК

ВЛАСТЬ

В ЧЁМ РОССИЯ

Владимир Путин – о пенсиях, доступных

НА МИНУВШЕЙ НЕДЕЛЕ ПРОШЛА 15-Я БОЛЬШАЯ ПРЕСС-КОНФЕРЕНЦИЯ ВЛАДИМИРА ПУТИНА. ОНА ДЛИЛАСЬ 4 ЧАСА 20 МИНУТ – ТАК ДОЛГО ПРЕЗИДЕНТ НЕ ОБЩАЛСЯ С ЖУРНАЛИСТАМИ С 2012 ГОДА, КОГДА РАЗГОВОР ШЁЛ ЧЕТЫРЕ С ПОЛОВИНОЙ ЧАСА. ВРЕМЕНИ ПОТРЕБОВАЛОСЬ МНОГО ХОТЯ БЫ ПОТОМУ, ЧТО НА НЫНЕШНЮЮ ПРЕСС-КОНФЕРЕНЦИЮ АККРЕДИТОВАЛОСЬ РЕКОРДНОЕ КОЛИЧЕСТВО ЖУРНАЛИСТОВ – 1895. ГЛАВА ГОСУДАРСТВА НЕ ТОЛЬКО ОТВЕТИЛ НА АКТУАЛЬНЫЕ ВОПРОСЫ О ТЕКУЩЕЙ ЖИЗНИ СТРАНЫ, НО И ПОДВЁЛ ИТОГИ ПОСЛЕДНИХ 20 ЛЕТ.

ИТОГИ »

КАК ИЗМЕНИЛАСЬ РОССИЯ ЗА ПОСЛЕДНИЕ ДЕСЯТИЛЕТИЯ?

■ *75% производственных мощностей в перерабатывающей промышленности созданы с 2000 года. Средний возраст машин и оборудования в перерабатывающей промышленности – 12 лет.*

■ *Три новых аэропорта построено, 45 полос. 12 новых вокзалов, десятки модернизированы. У нас вдвое возросло количество федеральных трасс в нормативном состоянии. Было, по-моему, 39 с чем-то тысяч километров, сейчас 80 с лишним.*

■ *СССР был всегда покупателем зерновых. Мы были одними из самых крупных покупателей зерна – пшеницы. Сейчас Россия самый крупный поставщик пшеницы на мировой рынок. Мы – номер один. Мы обошли и США, и Канаду. 46% – рост в сельхозпроизводстве.*

■ *Все порты СССР переваливали в год 600 миллионов тонн. В России сейчас 1 миллиард 104 миллиона. Это всё создано за последние десятилетия.*

■ *В атомной энергетике восемь блоков запустили в последнее время. За весь советский период, по-моему, 16 было.*

■ *У нас сегодня один из самых низких в мире показателей по внешней задолженности государства. А было сколько? Инфляция 3,25% сейчас. В 90-х годах было 200 и 300%.*

ПОЛИТИКА »

ЧТО МОЖНО ПОМЕНЯТЬ В КОНСТИТУЦИИ?

■ *В документах нацистской Германии было: часть славянского населения использовать на работах, бóльшую часть – за Урал, на северные территории. На вымирание... Поэтому, когда я слышу, что, может быть, было бы хорошо Ленинград сдать, мне хочется сказать: «Вы придурки? Вас бы никого не было, кто так сегодня рассуждает!»*

■ *Советская Конституция была крайне идеологизирована, и там была только одна идеология – идеология Компартии. Но понятно, к чему это привело, – это был один из спусковых крючков развала единого государства. Поэтому идеология в современном демократическом обществе возможна только одна – патриотизм в самом широком, хорошем смысле этого слова.*

■ *По решению Ленина этносы были привязаны к конкретным территориям и получили право выхода из состава СССР. Но территории нарезаны были так, что они не всегда соответствовали и до сих пор соответствуют традиционным местам проживания тех или других народов. Поэтому сразу возникли болевые точки, они и сейчас ещё между бывшими республиками СССР имеют место быть и даже внутри РФ. Две тысячи таких точек, стоит только отпустить на секунду – мало не покажется.*

■ *Принимать новую Конституцию не следует. У нас есть фундаментальные вещи, которые нам нужно ещё реализовать. Это касается первой главы. Она, на мой взгляд, является неприкосновенной. Всё остальное в принципе так или иначе менять можно... Можно было бы отменить оговорку «подряд» (*то есть прописать, что два срока для одного человека на посту президента – максимум. – **Ред.**).

4 часа 20 минут президент слушал вопросы и отвечал на них.

ВОПРОС ОТ «АИФ» »

– Здорово, что сделали «дальневосточный гектар», «дальневосточную ипотеку». Но из Сибири народ тоже уезжает в безразмерную Москву. Не рассматриваются ли такие меры в отношении Зауралья?

– «Дальневосточным гектаром» действительно воспользовалось уже немало людей. Но хорошо известны и проблемы, прежде всего инфраструктурные. Поэтому нам нужно сначала в полном объёме реализовать эти планы, а уже потом переходить к другим регионам.

Что касается Зауралья, то, конечно, часть мер поддержки в области демографии будем распространять туда. Это касается поддержки семей с детьми, прежде всего тех, в которых появляется третий ребёнок. Что касается остального, в том числе 2% ипотеки, то это возможно.

ЭКОНОМИКА »

ГДЕ ЕЩЁ РЕЗЕРВЫ ИМПОРТОЗАМЕЩЕНИЯ?

■ *Никакой новой пенсионной реформы не готовится. После 2024 года индексации пенсий будут продолжаться.*

■ *Плюсы от импортозамещения очевидны. Какой скачок в развитии сельского хозяйства: 24 млрд у нас получилась экспортная выручка – просто невероятно! В России никогда не было вертолётного моторостроения. Теперь есть, мы построили заводы, прежде всего в Петербурге. У нас не было двигателей для морских судов. Теперь у нас есть, причём нового поколения, эффективно работающая отрасль.*

Директор Института нового общества Василий Колташов:

– Какие ещё резервы импортозамещения не использованы? Нужно развивать нашу текстильную и швейную промышленность, наращивая производство тканей и пошив одежды. А для этого следует стандартизировать школьную форму и ввести обязательное ношение униформы чиновниками, студентами и, возможно, преподавателями. Нужно обязать детсады закупать отечественные игрушки, введя квоту, скажем, в 50%. Нужно изменить подход к авиастроению. Проект «Сухой Суперджет», основанный на импортных комплектующих и частично ориентированный на экспорт, не оправдал надежд. Надо бы делать простые и надёжные самолёты специально для внутренних перевозок. Тогда появится и новый авиабренд, и своё производство комплектующих, и эффективная система сервисного обслуживания, которую не удалось создать для «Суперджета».

ЗДРАВООХРАНЕНИЕ »

КАК СДЕЛАТЬ ЛЕКАРСТВА ДОСТУПНЫМИ?

■ *Уровень зарплаты в медицине даже повыше, чем в других социальных сферах. Но у главврачей может быть высокая зарплата, а у рядовых врачей, даже у хирургов, на порядок ниже. Это одна из проблем, которую мы должны решить.*

■ *Нужно врачам изменить базовую ставку постоянного оклада. Она сейчас в регионах у нас разнится от 35 до 50%. Нужно сделать единый подход по всей стране. Также нужно создать единый подход к стимулирующим выплатам: за количество больных принятых, за количество выездов к больным и т. д. Но ни в коем случае нельзя снижать надбавок, связанных с работой в особых условиях: в праздничные, ночные часы и т. д.*

■ *Предполагается привести в нормативное состояние или построить 10 тыс. учреждений, приобрести 37 тыс. транспортных средств и до 10 тыс. единиц различного оборудования. На эти мероприятия дополнительно к текущим расходам на медицину выделено 550 млрд руб.*

■ *У нас есть неплохие результаты в области борьбы с сердечно-сосудистыми заболеваниями, где-то 0,6%* (сокращение. – **Ред.**). *12% уже по туберкулёзу. Детская смертность сократилась существенно.*

■ *Правительство предложило ряд решений, чтобы сделать лекарства доступными для людей. Одно из них – это регистрация новых цен на медпрепараты при проведении аукционов. Что касается лекарств для лечения редких (орфанных) заболеваний, которые требуют высокой степени дотации, они самые дорогие, то часть из них закупается организованным путём, часть – неизвестно. Но, безусловно, мы не должны лишать людей возможности использовать эти лекарства, и их нужно регистрировать.*

■ *В 90 стран мира мы сейчас экспортируем наши лекарственные препараты. Значит, качество этих препаратов признано качеством мирового уровня.*

Директор Института экономики здравоохранения НИУ ВШЭ Лариса Попович:

– Надо продумать о приоритетах направления средств, которые вливаются в систему здравоохранения. Конечно, снижение смертности от сердечно-сосудистых заболеваний – замечательный результат. Но основная смертность у нас фиксируется среди мужчин в возрасте от 15 до 45 лет от ДТП, нанесения тяжких телесных повреждений. И в основе прежде всего алкоголизм и психические заболевания.

Надо и разобраться в ситуации с зарплатами. Усреднённая статистика не даёт реальную картину того, что происходит. Поэтому и возникают такие ситуации напряжённости между врачами и чиновниками. Нужно менять систему мониторинга в модели управления.

Лекарственное обеспечение – серьёзная тема. По жизненным показаниям ребёнок должен получать необходимое лекарство, независимо от его цены. Почему вынуждены собирать деньги? Видимо, отсутствует координация направления средств, их точное планирование.

А самое главное – ничего не делается для предотвращения развития редких генетических заболеваний, хотя профилактика возможна – способы в медицине разработаны.

ОБОШЛА АМЕРИКУ?

лекарствах, Ленине и украинских танках на Кубани

Журналистов попросили не приносить очень большие плакаты. Но привлечь к себе внимание президента многие пытались как могли.

ЭКОЛОГИЯ »

ЧТО ДЕЛАТЬ С МУСОРОМ И ЧЕМ ОПАСНО ГЛОБАЛЬНОЕ ПОТЕПЛЕНИЕ?

■ *Россия не относится к числу самых крупных эмитентов выбросов в атмосферу. На первом месте, по данным ООН, США и Китай – по 16% от общих выбросов, затем ЕС – 11%, потом Россия – 6%.*

■ *Мы генерируем в год по стране 70 млн тонн бытовых отходов. Такой отрасли, как переработка бытовых отходов, в СССР никогда не было. Мы создаём её с нуля. Основные решения приняты: создан федеральный оператор, созданы 200 с лишним региональных операторов, принята схема территориального планирования по решению этого вопроса. Чего не хватает, так это прямого общения с гражданами. Нужно им показывать, что будет, как будет развиваться, где будет перерабатываться и где будут захораниваться пока эти отходы.*

■ *Темпы роста температур у нас выше, чем в среднем на планете, в 2,5 раза. У нас страна северная, 70% нашей территории находится в северных широтах, целые города за полярным кругом на вечной мерзлоте. Если она начнёт таять, могут возникнуть очень серьёзные последствия.*

Завлабораторией климатологии Института географии РАН Владимир Семёнов:

– Из-за таяния вечной мерзлоты, во-первых, страдает инфраструктура, построенная в этой зоне, – дома, промышленные сооружения, трубопроводы, дороги. Они «плывут» и могут разрушиться. Во-вторых, в слое вечной мерзлоты находятся захоронения животных, погибших от инфекций (в том числе от сибирской язвы). Скоро они могут оттаять, и тогда инфекция попадёт на поверхность. В-третьих, таяние вечной мерзлоты приводит к высвобождению метана – агрессивного парникового газа, который ещё больше усилит глобальное потепление.

ГЛАС НАРОДА »

РЕЙТИНГ ПРЕЗИДЕНТА ВЫРОС

Во время пресс-конференции Путина ВЦИОМ провёл несколько фокус-групп в разных городах России. Участники смотрели прямую трансляцию, для фиксации их реакций использовалось мультимедийное оборудование. **После прямого эфира они ответили на вопросы анкеты.**

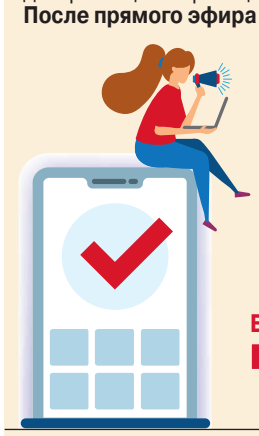

Наибольший интерес вызвали вопросы, связанные с обсуждением законопроекта о домашнем насилии и индексации пенсий, тема здравоохранения и демографии, ситуация на Украине.

Показатель одобрения деятельности президента 19 декабря вырос в сравнении со значениями прошлой недели на 1,5% и **составил 64%.**

Уровень доверия В. Путину также вырос – на 0,7%, достигнув 71%.

Вы доверяете или не доверяете В. Путину?

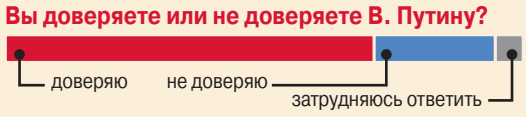

Исследование ВЦИОМ проведено 19 декабря, участниками фокус-групп стали 120 респондентов – граждан РФ в возрасте от 18 лет.

ВНЕШНЯЯ ПОЛИТИКА »

КАКИЕ ОТНОШЕНИЯ С МИНСКОМ И КИЕВОМ И ВОЗМОЖЕН ЛИ СОЮЗ С КИТАЕМ?

■ *Меня очень насторожило заявление президента Зеленского о том, что можно было бы пересмотреть Минские соглашения. Если начнётся их пересмотр, вся ситуация может зайти в тупик. Главная проблема в том, что у украинской стороны нет желания решать этот вопрос в диалоге с людьми, а не пытаться создать благоприятные для себя условия силовым способом с помощью танков, артиллерии и авиации.*

■ *Нас в чём-то обвиняют в отношении Украины, хотят якобы ей помочь, а на самом деле хотят, чтобы Украина пополняла бюджет за российский счёт... Сами дайте денег, дайте кредиты хорошие на долгий период.*

■ *Русский и белорусский народ – то же, что украинский и русский, это почти одно и то же в этническом смысле слова и с точки зрения нашей истории, духовных начал.*

■ *Решения по строительству Союзного государства в подавляющем большинстве не реализованы. 90% не сделано по каждому вопросу.*

■ *У Беларуси самые низкие цены, которые только возможны для наших заграничных партнёров. Это $127 за тысячу кубов. В Европу за $200 мы продаём. Но от нас хотят, чтобы Россия дотировала другую страну так же, как самую дотируемую в России область – Смоленскую. Это странновато... Мы по очень многим каналам поддерживаем наших белорусских друзей. Одних кредитов выдано уже около $7 млрд. И будем продолжать это делать. Но это всё должно делаться в ходе диалога.*

■ *Мы готовы продлить действующее соглашение о СНВ-3. Но пока на все наши предложения нет ответа. И если не будет СНВ-3, то вообще не будет ничего в мире, что сдерживает гонку вооружений.*

■ *Мы в своё время американцев предупреждали по братьям Царнаевым. Просили их отдать, говорили: имейте в виду, они представляют опасность. Нас проигнорировали. И они совершили теракт в ходе Бостонского марафона, погибли люди.*

■ *Я думаю, что с учётом брексита Великобритания заинтересована в развитии с нами экономических связей. Об этом говорят и предприниматели из Великобритании, которые работают в России.*

■ *У нас нет военного союза с Китаем, и мы не планируем его создавать. Но военный союз в Восточной Азии пытаются создать США, Япония и Южная Корея. Ни к чему хорошему это не приведёт.*

Первый зампред Комитета Госдумы по делам СНГ Константин Затулин:

– Внешняя политика по традиции одна из самых сильных сторон президента. В этот раз спектр тем был необычайно широк, но главной по-прежнему остаётся Украина. Главный посыл президента – хотя видны некоторые подвижки в разрешении украинского кризиса, до его окончания по-прежнему очень далеко. Путин дал понять, что новая встреча в нормандском формате в апреле может и не состояться, если договорённости не будут выполнены. Зеленский пока не спешит принимать закон об особом статусе Донбасса и даже дал понять, что может пойти на пересмотр Минских соглашений. Впрочем, у него не так много пространства для маневра в этом вопросе, учитывая давление со стороны националистов. Российский же лидер подчеркнул, что альтернативы «Минску» не видит.

СКАЗАНО »

■ *Ставить на одну доску СССР и фашистскую Германию – верх цинизма. Это значит, люди не знают историю. Пусть они посмотрят, как в 1938 г. был подписан мюнхенский сговор. СССР – это было последнее государство Европы, которое подписало с Германией пакт о ненападении. Все остальные до этого подписали. А что надо было делать СССР? Оставаться один на один?*

■ *Не мы придумали термин «иностранный агент». Этот закон действует с 30-х годов в США. Он касается и физических лиц: нашу гражданку Марию Бутину заперли в тюрьму без всяких на то оснований да ещё грозили ей длительным сроком заключения. Там за это иностранное агентство положен срок до 5 лет лишения свободы. А у нас только административные взыскания.*

■ *Решение WADA противоречит Олимпийской хартии. Не может команда страны выступать под нейтральным флагом, если нет фактических претензий к её Олимпийскому комитету. Если сейчас со стороны WADA к нашему Национальному олимпийскому комитету претензий нет, значит, тогда сборная должна выступать под своим флагом.*

■ *У нас девочки в фигурном катании выступают совсем молодые. Какое они к допингу отношение имеют? Да никакого! Но они прыгают четыре оборота, чего никто не делает пока. Вот их можно «зачистить» и со льда убрать. Разве это пойдёт на пользу развитию мирового спорта? Нет.*

■ *Чемпионат Европы по футболу всё равно будет. Я встречался с руководителем этой структуры, он прямо сказал: «Билеты проданы». Кто им вернёт? WADA же деньги за билеты не вернёт, это ерунда.*

АиФ КСТАТИ

Один из вопросов президенту задал украинский завсегдатай пресс-конференций, корреспондент агентства УНИАН Роман Цимбалюк. С ним у Путина вышла короткая полушутливая дискуссия. Цимбалюк заявил, что позиция жителей России по отношению к Украине была бы другой, «если бы украинские танки стояли на Кубани».

— Какие танки? — уточнил Владимир Путин. — Вы про Т-34 или про Т-72?

— Основным боевым танком Украины является Т-64, который производится на заводе в Харькове, — не без гордости парировал украинский журналист.

— Т-64 — тоже советская машина, — улыбнулся в ответ президент.

Материалы подготовили: Глеб ИВАНОВ, Юлия БОРТА, Дмитрий ПИСАРЕНКО, Алексей МАКУРИН, ведущий рубрики Виталий ЦЕПЛЯЕВ (V.Tseplyaev@aif.ru). Фото Алексея ВИТВИЦКОГО, kremlin.ru

С. ЛАВРОВ: ТРАМП ЗАИНТЕРЕСОВАЛСЯ ПОЕЗДКОЙ В МОСКВУ НА ДЕНЬ ПОБЕДЫ

ПОЛИТИКА

В ЧЕМ РАЗОШЛИСЬ ПУТИН И ЛУКАШЕНКО?

СОСЕДИ »

20 ДЕКАБРЯ В САНКТ-ПЕТЕРБУРГЕ ПРОШЛИ ОЧЕРЕДНЫЕ ПЕРЕГОВОРЫ ПО СОЮЗНОМУ ГОСУДАРСТВУ МЕЖДУ РОССИЕЙ И БЕЛОРУССИЕЙ.

Первый раунд переговоров состоялся на позапрошлой неделе в Сочи. Тогда конкретных результатов по некоторым пунктам сторонам добиться не удалось. Теперь получилось. Полностью согласованы вопросы в сфере сельского хозяйства, связи, таможни и регулирования алкогольного рынка. Как рассказал **министр экономического развития РФ Максим Орешкин,**

чтобы добиться поставленной цели, осталось решить всего 3 вопроса из 31: «Это договорённости в нефтяной сфере, договорённости в газовой сфере и договорённости в налоговой сфере».

По словам Александра Лукашенко, стороны взаимно довольны ходом переговоров – «и президент России, и президент Белоруссии, и межправительственная группа». Он добавил, что при необходимости лидеры двух стран могут в любое время снова встретиться, и неважно где – в Белоруссии или в России.

О ЧЁМ УДАЛОСЬ ДОГОВОРИТЬСЯ С КИЕВОМ?

ГАЗ »

РОССИЯ И УКРАИНА ПОДПИСАЛИ СОГЛАШЕНИЕ О ТРАНЗИТЕ ГАЗА ЕЩЁ НА 5 ЛЕТ.

Стороны договорились о гарантированном транзите через украинскую территорию 65 млн м³ газа в первый год и по 40 млн в последующие. Кроме того, «Газпром» обязался выплатить $3 млрд, которые Украина выиграла в суде по газовым спорам, а Киев отзовёт оставшиеся иски (ещё на $9 млрд) и не будет подавать новые. Решение устраивает обе стороны. Как не раз говорил Владимир Путин, Россия заинтересована в том, чтобы «продолжать поставки газа в Европу по старому проверенному маршруту», а для Украины такой транзит даёт 5% поступлений в бюджет.

По данным СМИ, ряд украинских компаний заключили договор с «Газпромом» и на прямые поставки газа с 1 января 2020 г. Однако названия этих компаний держат в секрете, как и объёмы, которые они будут закупать – из опасения провокаций со стороны украинских националистов. Они против закупок газа у России, хотя это позволит снизить на Украине цены на 20%.

ПОЧЕМУ МАКРОН ОТКАЗАЛСЯ ОТ ПЕНСИИ?

ЗАПАД »

ПРЕЗИДЕНТ ФРАНЦИИ ЭММАНЮЭЛЬ МАКРОН РЕШИЛ ОТКАЗАТЬСЯ ОТ ПЕНСИИ, КОТОРАЯ ПОЛОЖЕНА ЕМУ КАК БЫВШЕМУ ГЛАВЕ ГОСУДАРСТВА.

До сих пор всякий уходящий на покой президент Франции пользовался специальным режимом вознаграждения. По закону 1955 г. при уходе с поста экс-глава государства получал пожизненную дотацию, равную зарплате государственного советника, – 6220 евро в месяц. Бывшие президенты также являются пожизненными членами Конституционного совета, получая за это 13,5 тыс. евро в месяц. Макрон решил отказаться и от этой привилегии. Как рассказал газете Le Parisien источник в его канцелярии, президент решил «послужить примером» самоограничения при проведении затеянной им пенсионной реформы, которую в обществе приняли в штыки.

Напомним: протесты против этой реформы бушуют во Франции с начала декабря. Власти решили унифицировать пенсионную систему, разом отменив льготы многим категориям граждан (например, горнякам, работникам вредных производств) и повысив пенсионный возраст до 64 лет.

Самому Макрону, кстати, до этого возраста ещё далеко – на днях ему исполнилось всего 42 года.

ГЛАС НАРОДА »

СТАЛИ ЛИ МЫ ЗА ГОД ЖИТЬ ЛЕГЧЕ?

Каким был 2019 г. по сравнению с предыдущим?

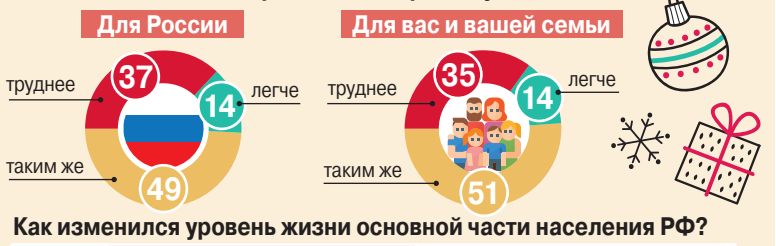

Как изменился уровень жизни основной части населения РФ?

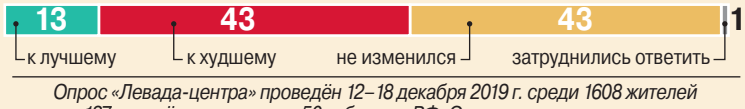

Опрос «Левада-центра» проведён 12–18 декабря 2019 г. среди 1608 жителей 137 населённых пунктов в 50 субъектах РФ. Ответы даны в процентах.

ГОЛОСА И УШИ КРЕМЛЯ

Где искать Майданогаскар и когда рыбаков берут за жабры?

А. ШЕРИН, депутат ГД: «Борьба с коррупцией в России напоминает спортивную рыбалку: поймали, посчитали, взвесили и отпустили».

Бывает хуже: иногда за жабры берут тех, кто эту рыбу поймал.

Е. ЯМПОЛЬСКАЯ, депутат ГД: «Я всегда вздрагиваю, когда перед фильмом о войне вижу титр: «В эфире демонстрируются табачные изделия – курение опасно для вашего здоровья». А форсирование ледяной реки не опасно для вашего здоровья?»

Если б молодёжь стремилась в мирное время реки форсировать, цены бы ей не было. Но она всё к сигарете тянется.

РКК «ЭНЕРГИЯ» – о разработке ракеты «Орёл» для полёта к Луне: «Дефицит финансирования – 18 млрд руб.».

Пока эта же ракета называлась «Федерация», на неё заложили почти 60 млрд. Назвали «Орлом» – давай ещё. Вывод: главное в космическом деле – ничего не переименовывать.

С. КОВАЛЁВ, экс-чемпион мира по боксу: «То, как ты ведёшь себя в поражении, определяет, кто ты: Человек-паук или человек-пук. Да, на всякий случай я впервые в своей карьере с 1994 г. взвешивался без трусов».

Если при взвешивании дело дошло до трусов, тут каждый пук важен.

Ю. ТИМОШЕНКО, лидер партии «Батькивщина»: «В случае принятия законопроекта о землях Украину ждут голодные времена. Мы останемся без земли, без продуктов питания, как Мадагаскар, который пошёл по этому пути».

Можно предположить, что возмущённые жители Украины снова выйдут на майдан. И это будет настоящий Майданогаскар.

Р. ШИМАШЮС, мэр Вильнюса: «Пытались пропихнуть в сердце Вильнюса, на Ратушную площадь, Soprano и «Хор Турецкого». Не упоминалось, из какой страны эти коллективы, только было сказано, что это международный проект. За этим торчат уши Кремля».

– Soprano, понятно, из Америки (смотрели мы сериал про мафию), а хор – из Турции, – решили недальновидные чиновники вильнюсской администрации. И только мэр догадался, что лучшие голоса России на самом деле – уши Кремля.

С. РЕПОВ. Фото East News

Источники цитирования: Парламентская газета, Клуб регионов, Sports.ru, Sputniknews, 112 Украина

ЗА ШУБОЙ!

Только 6 дней! С 3 по 8 января в Москве в КВЦ «Сокольники» работает крупнейшая российская выставка-продажа — Новоторжская ярмарка «За шубой!». Все размеры шуб в наличии: от 42 до 60. Скидки — до 40%, подарки! Цены низкие:*

Мутон и нутрия — от 15 тыс. руб.
Каракуль — от 59 тыс. руб.
Норковые шубы — от 79 тыс. руб.

Шубы сшиты по ГОСТам. Гарантия — до 2-х лет. Рассрочка. Кредит.**

0% ПЕРЕПЛАТЫ

Добро пожаловать за шубой!

3 — 8 января 2020, с 10:00 до 20:00
КВЦ «Сокольники», павильон 4.1
Москва, м. Сокольники

www.shubu.ru 8 (800) 222 63 92 (звонок бесплатный)

*Рассрочка, кредит. ООО "РусфинансБанк", лиц. ЦБ РФ №1792 от 13.02.2013

ОТКРЫТАЯ ТРИБУНА

НАДО ЛИ ОСВОБОЖДАТЬ БЕДНЫХ ОТ НАЛОГОВ?

ДЕПУТАТ ГОСДУМЫ ИРИНА ГУСЕВА УСОМНИЛАСЬ, ЧТО МАЛОИМУЩИХ ГРАЖДАН НУЖНО ОСВОБОДИТЬ ОТ ПОДОХОДНОГО НАЛОГА. ДЕСКАТЬ, СРЕДИ НИХ ЕСТЬ И ТУНЕЯДЦЫ, И УГОЛОВНИКИ.

Сколько на самом деле среди бедных людей в России тех, кого называют асоциальными элементами? И чем опасен такой подход, когда освобождение от налога преподносится как награда за честный труд?

МНЕНИЕ

БОБКОВА

На Руси издревле была пословица: «От сумы и от тюрьмы не зарекайся». Оступиться по жизни может каждый. **Здоровое государство не делит своих граждан на чистых и нечистых, а даёт поддержку всем, кому трудно жить.** Обнуление налога запойному пьянице, который не держится на работе, – это помощь всей его семье. А освобождение от налога бывшего заключённого на равных со всеми – знак того, что общество его не отвергло. Иначе бедность становится клеймом, замкнутым кругом, вырваться из которого почти невозможно. Нарастает агрессия, отчаяние, провоцирующее и оправдывающее новые преступления. Страна теряет шансы построить более благополучное общество.

Когда люди, которые мало зарабатывают, огульно записываются в бездельники или цинично называются экономически неуспешными, это уводит в сторону разговор о причинах бедности и снимает с государства ответственность за это явление. А оно в России массовое – и это самое страшное! Людей с доходом ниже прожиточного минимума в стране 19 млн человек. 10 млн из них – граждане в трудоспособном возрасте. **Противники нулевого подоходного налога для бедных всерьёз полагают, что все они асоциальные элементы?!** Последняя перепись населения, проведённая в 2010 г., насчитала в стране лишь 64 тыс. бездомных – тех, кого в просторечии называют бомжами. Но, во-первых, это тоже равноправные граждане страны. Во-вторых, эти цифры настолько малы, что ставить в зависимость от них решение, которое затрагивает жизни огромного числа людей, просто абсурдно.

Думать нужно о другом. **Почему 81% бедных семей – это семьи с детьми?** Почему родители этих детей не могут обеспечить себе нормальный доход, даже имея высшее образование? Как развивать бедные сёла и города, чтобы их жители больше зарабатывали? И какую пользу для всей экономики принесёт обнуление НДФЛ малоимущим? Польза очевидна: люди, освобождённые от налога, больше потратят на покупки, и это активизирует потребительский спрос. А выиграет от этого вся страна.

Вячеслав Бобков,
заведующий лабораторией проблем уровня и качества жизни Института социально-экономических проблем народонаселения РАН

ЗАЧЕМ СКОРЫЕ ХОТЯТ ОТДАТЬ ЧАСТНИКАМ?

В РОССИИ ОБСУЖДАЕТСЯ ПРОЕКТ ПЕРЕВОДА СЛУЖБЫ СКОРОЙ ПОМОЩИ НА АУТСОРСИНГ.

Мол, передав скорые частникам, можно будет обновить автопарк и ликвидировать дефицит врачебных кадров. Не похоронит ли окончательно этот эксперимент службу экстренных вызовов?

МНЕНИЕ

КУЧИНА

Аутсорсинг, предполагающий передачу непрофильных функций сторонним организациям, в принципе заслуживает внимания. **Но, как показывает практика, у нас умудряются любую здравую идею извратить до неузнаваемости.** В нескольких крупных больницах Челябинской области предприняли попытку передать на аутсорсинг бухгалтерский учёт. Ничего хорошего из этого не получилось. Финансово-экономическая деятельность в здравоохранении имеет свои специфические особенности, а у людей, пришедших со стороны, нет нужных компетенций и опыта работы с медицинскими организациями. Это привело, в частности, к неразберихе с зарплатами медиков. В итоге всё вернулось на круги своя.

Показателен пример и передачи на аутсорсинг автопарка скорой помощи в городе Копейске. Владелец предприятия, которому этот контракт достался, обещал, что переход окажется абсолютно безболезненным, что бригады будут обеспечены новыми машинами, а зарплаты водителей не уменьшатся, гарантировал бесперебойное снабжение автозапчастями. **Но надо понимать, что любая коммерческая деятельность предполагает извлечение прибыли. И интересы собственника чаще всего входят в противоречие с интересами и чаяниями работников и, в конечном итоге, с интересами пациентов.** Водителей скорой новый руководитель вынуждает уволиться из государственного учреждения и перейти в «частные руки», лишая сотрудников при этом определённых социальных гарантий. Согласитесь, далеко не каждому работнику эти условия покажутся привлекательными. Не вдаваясь в подробности эксперимента, мы можем сказать, что договор с частной компанией был расторгнут после вмешательства губернатора, так как владелец частного предприятия не выполнил условия договора и водители уже готовы были объявить итальянскую забастовку. Моё мнение: частный собственник не может обеспечить стабильную работу такой важной социальной службы, как скорая помощь.

Дмитрий Кучин,
глава регионального независимого профсоюза медиков, г. Челябинск

ФОТО НЕДЕЛИ »

В центре океанографии и морской биологии «Москвариум» в 80 аквариумах обитают 12 тыс. морских и пресноводных животных и 500 видов рыб. В преддверии Нового года в аквариуме, в котором содержат акул, поселился Дед Мороз. Вместо традиционного посоха у него трезубец, а вместо мешка с подарками – акваланг за спиной. Дети, пришедшие посмотреть на морских обитателей, от Деда Мороза в восторге, а у акул такое соседство, похоже, не вызывает интереса – их и так неплохо кормят. Фото АГН Москва

ЗАЧЕМ РОССИЯ 17 ЛЕТ ДОБИВАЛАСЬ ВСТУПЛЕНИЯ В ВТО?

ВСЕМИРНАЯ ТОРГОВАЯ ОРГАНИЗАЦИЯ В КРИЗИСЕ. ИЗ-ЗА САБОТАЖА СО СТОРОНЫ США ОСТАНОВИЛ РАБОТУ АРБИТРАЖНЫЙ АПЕЛЛЯЦИОННЫЙ СУД, РАССМАТРИВАЮЩИЙ СПОРЫ МЕЖДУ РАЗНЫМИ СТРАНАМИ.

Выиграла ли что-то Россия, вступившая в ВТО в 2012 г., от членства в этой организации? Как нам дальше строить с ней отношения?

МНЕНИЕ

БОЛДЫРЕВА

Россия добивалась вступления в ВТО 17 лет. Куда же мы так рвались? Лоббисты заманивали: придут иностранные инвестиции и технологии, сможем участвовать в определении правил международной торговли, а суд ВТО остановит дискриминацию наших компаний. **Но инвестиции пришли только спекулятивные. На передачу России современных технологий на Западе наложен запрет, и предлог неважен.** Позиция нашей страны по вопросам торговли тонет среди мнений полутора сотен других стран. Зато в самой России ключевые функции социального государства – здравоохранение и образование – по требованию ВТО переведены в «услуги».

Сторонники ВТО говорят о том, что в первый год после нашего вступления в эту организацию экономика РФ выросла на доли процента. Какая точность, учитывая, что у нас, например, данные таможни по вывозу нефти в Германию отличаются от германской статистики... в полтора-два раза! Противники ВТО говорят о снижении Россией с 2012 г. импортных пошлин в 2 раза. Но это не вся правда. Владимир Путин, будучи премьером, публично признал, что Россия снизила пошлины ещё раньше, при подготовке к вступлению в ВТО. И совокупный ущерб от всех этих действий значительно больше – потеря целых отраслей.

ВТО, как и предшествовавшее ей ГАТТ (Генеральное соглашение по тарифам и торговле, созданное в противовес экономическому органу ООН), – инструмент противников России и орудие разрушения в угоду американским корпорациям основ международного права, установленных после Второй мировой войны. Главный принцип ВТО – «дедовщина», при которой страны-«старики» требуют от новичков уступок себе. И наши власти пошли на эти уступки, получив условия членства гораздо более худшие, чем, например, Китай. В частности, в сфере высоких технологий при добыче сырья. В итоге часть наших доходов от продажи нефти пошла на закупку западного оборудования – на развитие западных предприятий, в том числе двойного назначения. А доступа к иностранным технологиям разработки труднодоступных месторождений мы не получили. Особенно позорная страница – присоединение России к ВТО отдельно от Белоруссии и Казахстана, несмотря на обязательства, принятые перед ними.

Итог: раз суда ВТО нет, то самой ВТО тоже нет. Сейчас надо бы сделать демарш: объявить о выходе из этой организации из-за саботирования её работы США. Но на это наши власти не решатся.

Юрий Болдырев,
экономист, бывший зампред Счётной палаты РФ

Подготовила Юлия ШИГАРЕВА (Y.Shigareva@aif.ru).

ГРУЗОВЫЕ ПОЕЗДА ДОЛЖНЫ ПОЕХАТЬ ПО КРЫМСКОМУ МОСТУ В ИЮНЕ 2020 Г.

СОБЫТИЕ

«ПОДНИМАЕМ!» – ГОВОРЮ,

Аркадий Ротенберг – о том, что было самым сложным при строительстве

НА ЭТОЙ НЕДЕЛЕ ПО КРЫМСКОМУ МОСТУ НАЧАЛОСЬ РЕГУЛЯРНОЕ ДВИЖЕНИЕ ПОЕЗДОВ.

*Сколько человек строили Крымский мост? Что было самым сложным? Кто лидирует сегодня в мировом мостостроении? На эти и другие вопросы «АиФ» ответил **Аркадий РОТЕНБЕРГ** – российский предприниматель, владелец компаний, благодаря которым Крымский мост и появился.*

«ТАКОГО В РОССИИ ЕЩЁ НЕ БЫЛО»

– Аркадий Романович, за полтора года по Крымскому мосту проехали 8 млн машин, только что открылось и ж/д сообщение. Как вы, начинавший тренером по дзюдо и самбо в Ленинграде, стали строителем главного моста страны?

– Ну конечно, я тогда не думал, что когда-нибудь буду отвечать за строительство моста. Мне нравилось работать тренером, заниматься с маленькими детьми. И в дальнейшем я собирался воспитывать чемпионов или просто достойных ребят по жизни. Были определённые тренерские планы, но тогда ж никто не знал, что развалится Советский Союз и всё сильно изменится.

Только строить мы начали не с Крымского моста. До этого был пройден большой путь. Мы создали компанию, вкладывали в неё деньги, покупали оборудование, обучали и собирали лучших людей и много-много чего уже построили. И только потом появилась возможность соприкоснуться с этим большим проектом. 19 км мостового перехода и не самые лучшие условия для стройки, сжатые сроки, санкции – такого в России ещё не было. На команду легла большая ответственность. И мы взяли её на себя потому, что уверены в своих силах. Я всегда это говорю – у меня команда суперпрофессионалов. Для каждого строителя такой проект – большой внеклассный мост – это возможность показать свои знания и опыт. Это развитие.

– Мост в Крым пытались строить трижды – безуспешно. И сегодня, несмотря на развитие технологий, проект нёс в себе много рисков. Неудивительно, что многие отказывались. Вы согласились. Хотели остаться в истории или не смогли отказать Путину?

– Мы понимали: мост нужен России. Но не было такого, чтобы на эмоциях вдруг решили, что завтра будем его строить. Прежде чем взяться за эту работу, выслушали инженеров, учёных. С нами работал очень хороший институт – Крыловский научный центр в Санкт-Петербурге.

– Как часто вы встречались с президентом и общались на эту тему?

– Один раз, в самом начале. Чего греха таить, действительно же тогда многие отказались... И ребята из моей команды, я считаю, герои даже потому, что не побоялись ввязаться в это дело. Хотя поначалу большинство было против. Риски же были огромные, и не только строительные. У многих родители живут на Украине, возникали даже ситуации, когда отец с матерью ссорились: один считал, что строить мост надо, другая – что это предательство, и наоборот. Знаете, я только сейчас начинаю осознавать, что было бы, если бы мы не смогли. Но мы всё просчитали и поняли, что можем справиться. Тогда и согласились на этот проект.

И потом мы рисковали – это одно. Но президент рисковал намного больше. Это его проект. Если бы не он, ничего бы не было.

– Что оказалось самым сложным в ходе строительства?

– Наверное, перевозка и установка арок в морских условиях. Мы первыми в стране проводили такую операцию. Со стапелей арку надо было сначала погрузить на плавучие опоры. Представьте себе два плота, на которых лежит арка. На секундочку, «небольшая» такая арочка весом в 6 тыс. тонн. Если она немного туда-сюда уйдёт, упадёт в воду – и всё... Хорошо нам Бог помогал – трое суток, которые требовались для перевозки и установки арки, был штиль. А если бы нагрянул ветер... Это же международный транспортный путь, мы останавливали судоходство, потому не могли себе позволить даже нескольких часов задержки открытия акватории. Потом надо было вписать арку между опорами, там всего-то 15 см был зазор, и потихоньку 16 домкратами на 700 тросах её поднять. Не дай бог, если бы она там перекосилась, канаты бы порвались – и всё, все усилия прошли бы даром.

Потом ещё месяц докручивали болты, чтобы арка окончательно встала. Так что однозначно самое-самое – это установка первой арки. Это сейчас можно весело вспоминать об этом, а тогда я старался не показывать своё внутреннее состояние. Мне говорят: «Ну что, поднимаем?» «Поднимаем!» – говорю, а самого в жар бросило. Я не особо робкий человек, но это было то ещё испытание. Со второй аркой было уже попроще. И тут нам опять Бог помогал, погода была хорошая.

– А вообще с погодой везло?

– Помню, когда в самый первый раз туда приехали, надо было садиться в катерок, а его качает так, что даже у этих ребят, которые на нём работают, началась морская болезнь. Они говорят: «Может, не поедем?» Но мы всё-таки пошли и на себе всё прочувствовали. Особенно тяжело было осенью и зимой, когда ветра доходили до 25 м в секунду, даже не представить.

– Сколько всего людей строили Крымский мост?

– В пиковые моменты работали 15 тыс. инженеров и рабочих, в остальное время люди приезжали вахтовым методом. Постоянно на стройке находились 7–8 тыс. человек.

– Говорят, крымчане особо не рвались, им проще койку сдавать...

– Поначалу было всякое, но потом они подтянулись. Когда люди попадают в нормальный коллектив, срабатывает тезис – бытие определяет сознание.

Вообще мост со всей инфраструктурой – единый организм, и на его строительстве важен каждый работник. Это как в человеческом организме – если печени нет, то и жить уже никак *(смеётся)*.

Мы рисковали – это одно. Но президент рисковал намного больше. Это его проект. Если бы не он, ничего бы не было.

У нас были отобраны лучшие 30 мостоотрядов со всей России. Все – с богатой историей, опытом, трудовыми династиями. Некоторые ещё БАМ строили. Представьте, сколько людей в стране теперь могут заслуженно гордиться участием в стройке такого масштаба и сколько следующих поколений будет чувствовать свою сопричастность к Крымскому мосту! Раньше говорили: «Мой отец строил БАМ», а теперь смогут говорить: «Мой отец строил Крымский мост». Этот проект бесценный с точки зрения обмена опытом между поколениями строителей: получился плодотворный симбиоз опыта и новых технологических решений.

– Какой была средняя зарплата на стройке?

– Это зависело от квалификации и графика работы. Арматурщик получал тысяч 35 за двухнедельную вахту, инженер – 75–80 тысяч.

«МЫ УЧЛИ ВСЕ ОШИБКИ»

– Предлагалось 7 десятков разных вариантов того, как связать Кубань с Крымом, – от понтона и подводного тоннеля до французского моста на плавучих опорах, опирающегося на дно, который, кстати, оценивался намного дешевле. Как вы считаете сегодня – верным ли было принятое решение строить именно такой мост?

– Учёные рассматривали все варианты. Наша задача всё-таки строить. А эксперты пришли к выводу, что мостовой переход – самое правильное, что можно было сделать. И сейчас в этом все убедились. Почему в 1945 году военный мост во время ледохода снесло? В общем-то его и мостом-то назвать нельзя, скорее переправа, немцы её делали из противотанковых ежей, из той стали, и укрепляли еле-еле. И пролёты сделали слишком узкими. Лёд пошёл – и всё снесло. Мы же учли все ошибки.

– Как вы оцениваете надёжность сооружения? В месте постройки действительно и сильные ледоходы, и сложная структура дна, да и терактами некоторые соседские деятели угрожают.

– Мы построили надёжный мост, он простоит минимум

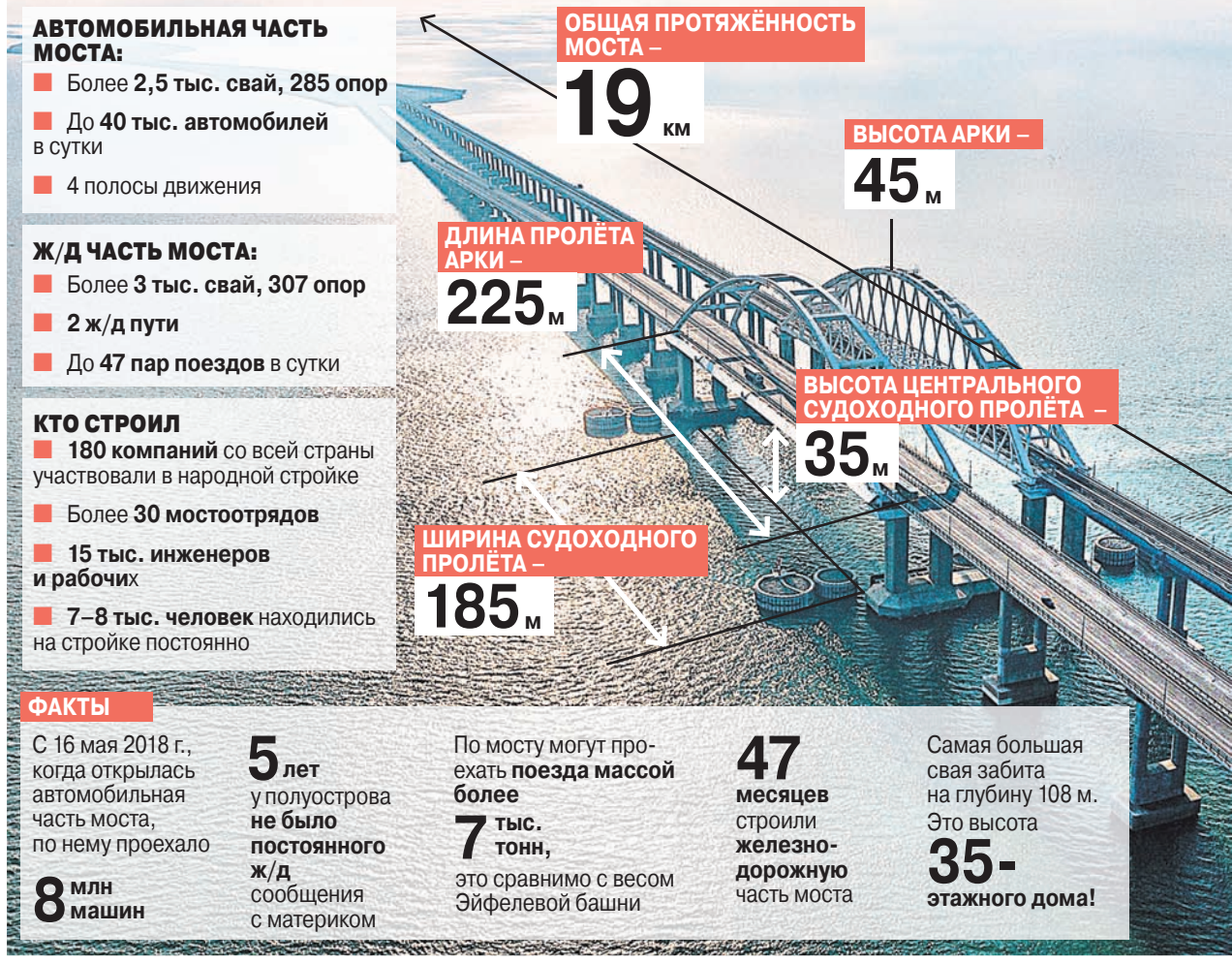

АВТОМОБИЛЬНАЯ ЧАСТЬ МОСТА:
- Более **2,5 тыс. свай, 285 опор**
- До **40 тыс. автомобилей** в сутки
- 4 полосы движения

Ж/Д ЧАСТЬ МОСТА:
- Более **3 тыс. свай, 307 опор**
- **2 ж/д пути**
- До **47 пар поездов** в сутки

КТО СТРОИЛ
- **180 компаний** со всей страны участвовали в народной стройке
- Более **30 мостоотрядов**
- **15 тыс. инженеров и рабочих**
- **7–8 тыс. человек** находились на стройке постоянно

ФАКТЫ

С 16 мая 2018 г., когда открылась автомобильная часть моста, по нему проехало **8 млн машин**

5 лет у полуострова **не было постоянного ж/д** сообщения с материком

По мосту могут проехать **поезда массой более 7 тыс. тонн,** это сравнимо с весом Эйфелевой башни

47 месяцев строили **железнодорожную** часть моста

Самая большая свая забита на глубину 108 м. Это высота **35-этажного дома!**

Мост, соединяющий Керченский и Таманский полуострова, протянулся на 19 км.

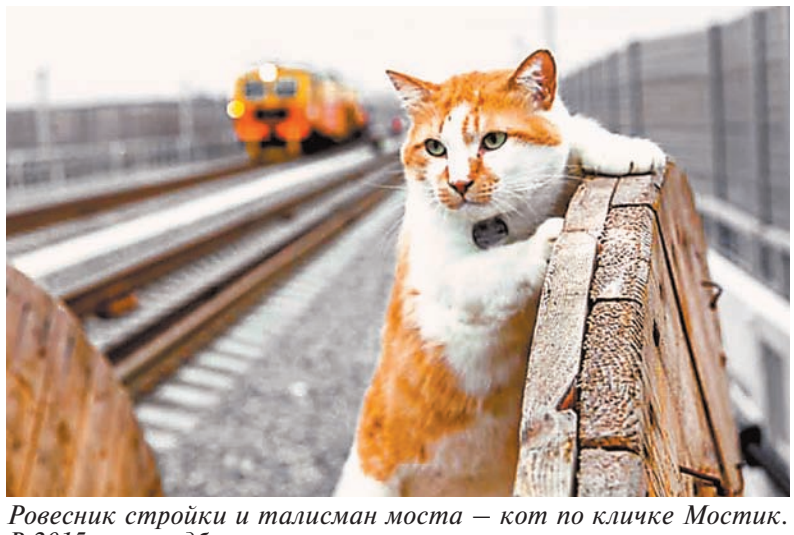

Ровесник стройки и талисман моста – кот по кличке Мостик. В 2015 г. его подбросили строителям, у них он и прижился.

А САМОГО В ЖАР БРОСИЛО»

Крымского моста, о средней зарплате на стройке, санкциях «за Крым» и что будет строить дальше

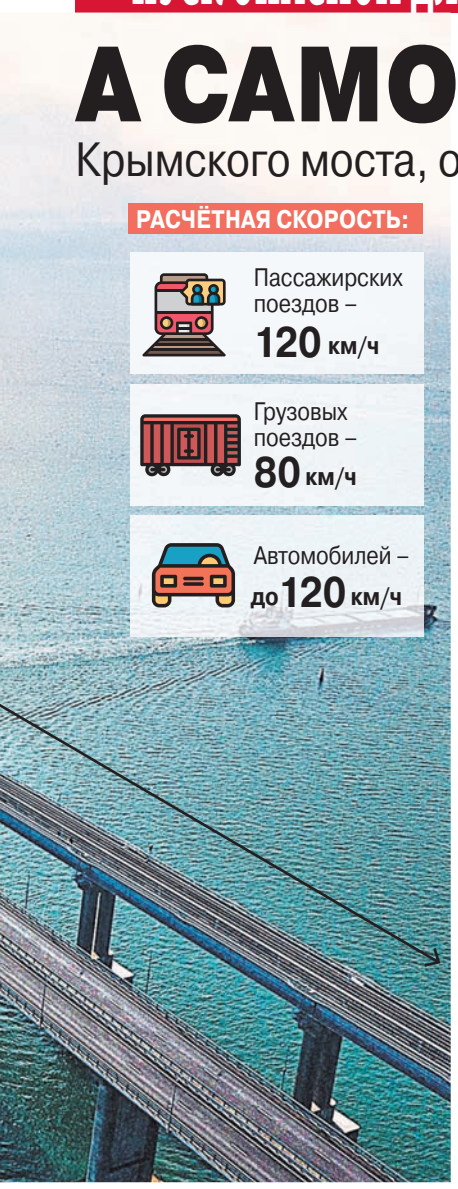

100 лет. А геология там действительно очень сложная. В некоторых местах был ил глубиной 60 м – сваю туда опускаешь, и она ш-ш-ш... проваливается. А надо же попасть в грунт. Потому и сваи использовали различной длины. Самая большая была с 35-этажный дом. Хотя чего только про нас не говорили и не писали – и что из картона строим, и вообще это чуть ли не компьютерная графика в 3D.

Что же касается терроризма... Никто от него не застрахован, и я не специалист, но, насколько знаю, мост охраняется и с суши, и с воды. Как нам говорят, все меры безопасности приняты. Думаю, надо быть без ума, чтобы что-то там пытаться делать. Потому что он всем нужен. Он соединил Кавказ с Крымом, о чём мечтали ещё со времён Александра III. Зачем его ломать?

– Сколько в Крымском мосте российского – материалов, технологий, техники?

– Не забывайте, что мост строился в условиях санкций. Даже если бы мы захотели взять какие-то материалы за рубежом, не смогли бы. Но и не понадобилось. Все материалы на 100% российские. Взять те же самые тросы – эти стальные канатики изготовлены на нашем заводе. Уникальные плавсредства, на которых везли арки, – тоже у нас, в Севастополе, сделали. Это была по-настоящему всенародная стройка, участвовали 180 компаний со всей страны. Среди них «Воронежстальмост», Борисовский завод мостовых металлоконструкций им. Скляренко, Севастопольский морской завод, завод «Залив» в Керчи. Ещё несколько тысяч предприятий среднего и малого бизнеса были вовлечены в обеспечение проекта опосредованно. Объём заказов только на крымских предприятиях превысил 3 млрд рублей. А вот техника была как отечественная, так и импортная. Но что касается зарубежных образцов – это то, что покупали ещё до санкций, рабочий ресурс мостоотрядов, с которым они зашли на стройплощадку.

– В Китае не так давно построенный мост Шанхай – Нинбо длиной 36 км обошёлся в 1,5 млрд долл. (41 млн долл. за км). Построен и мост Гонконг – Чжухай – Макао длиной 38 км с примерно той же стоимостью, и ряд других. Какова стоимость километра у нас?

– Что касается бюджета всего проекта, то он регламентирован госконтрактом – 228 млрд рублей. Но ведь каждый внеклассный мост – это уникальный проект. Он разрабатывается под определённую территорию со своими природными условиями – экологией, ветрами, ледовой обстановкой, течениями и сейсмикой. От многих факторов зависит длина свай, шаг опор, число пролётов, их масса, форма и т. д. Потому сравнение цен невозможно свести к простой арифметике.

Я точно не знаю их условий – может, у них полный штиль, а у нас шторма за эти 4 года 10 тыс. часов стояли. Там и сейсмика другая, и археологические аспекты отсутствовали. Мы же наткнулись на боспорскую усадьбу конца V века до н. э., как её обходили – отдельная история. Начали же вообще с разминирования территории: час работы – два часа сапёры всё проверяют. А каждая найденная мина – это эвакуация людей, ведь непонятно, взорвётся она на месте или довезут до полигона. И всё это человеко-часы, стройка останавливается, а зарплату люди получают.

Огромное граффити на опоре Крымского моста – подарок от крымских художников.

– А кто сегодня в мире лидер в мостостроении, кто лучше нас строит – китайцы, американцы, канадцы, может, корейцы?

– Не хочу никого обижать, но мы не хуже, 100%. Кстати, те же китайцы приезжали смотреть, как строят некоторые станции московского метро. А строит та же компания, что и Крымский мост, – «Мостотрест». И они потом говорили, что по соотношению цена – качество мы их превосходим: при том же качестве строим быстрее и дешевле.

– Говорят, от услуг Спецстроя отказались главным образом из-за коррупционных проблем с главным их проектом – космодромом «Восточный». А у вас были проблемы с коррупцией? И знаете ли вы способы противодействия?

– Безусловно, надо следить, чтобы подрядчики не воровали. У нас все компании прозрачные – приходите, смотрите. Если кто-то считает, что у нас никаких проверок не было, тот глубоко ошибается. Здесь нет никаких привилегий. Налоговая, Ростехнадзор, казначейство – кто только не проверял. Мы открывали всё – смотрите, пожалуйста, главное, чтоб не мешали непосредственно строительному процессу. У нас была цель реализовать проект в указанные сроки, вот мы шпарили и шпарили вперёд. И никогда не выжимали из своих компаний все соки в виде дивидендов, потому они были хорошо проинвестированы и очень хорошо модернизированы, техника всегда была в наличии. Такой вот секрет успеха – всё честно и прозрачно.

ЧТО ДАЛЬШЕ: САХАЛИН, ЛЕНА ИЛИ ЛУНА?

– В недавнем интервью вы сказали, что на строительстве моста ваши компании ничего не заработали – «ушли в ноль». А СМИ пишут, что прибыль, и немалая, появилась позже – при продаже одной из этих компаний «Газпрому». Как на самом деле?

– Компанию, которая строила мост, – «СГМ-Мост» – я не продавал. Она осталась. Продал «Газпрому» «Стройгазмонтаж», но она к мосту уже отношения не имеет. Мы давно хотели провести эту сделку. А «Мостотрест», наоборот, хотим укреплять, ещё более диверсифицировать, сделать компанию более прочной. Так что деньги от продажи СГМ пригодятся. Потому здесь как раз всё было запланировано, никаких подводных камней нет.

– Значит, можно ждать новых «строек века»? Что дальше строить будете – мост через Лену, на Сахалин или, может, космическую базу на Луне для Рогозина?

– Сейчас преждевременно что-либо говорить. Стройка – наша прерогатива. Мы показали, на что способны. Думаю, и государство заинтересовано в том, чтобы после Крымского моста сохранилась суперкоманда, способная надёжно и без задержек строить объекты любой сложности.

– Но всё-таки что для вас предпочтительнее – Сахалин или Лена?

– Все проекты достаточно интересные, но тяжёлые. Потому что работать там некому. Надо будет сначала провести дислокацию, построить жильё, потом за тысячи километров возить рабочих вахтовым способом. Но опыт у нас есть. И если государством будет поставлена задача, мы её выполним.

– Сообщалось про несколько вилл и гостиничный комплекс в Риме, дом в Кальяри и два предприятия за границей, которых вы лишились из-за санкций ЕС и США «за Крым». Видите ли вы способ отстоять справедливость?

– Санкции ввели в 2014 году, я подал в Суд по правам человека и выиграл его. Они не имели права вводить против меня санкции просто за то, что я не последний человек для президента. Но потом я начал строить мост, они зацепились за это и продлили эти санкции.

– А где вы, оказавшись невыездным, отдыхаете в России?

– Мне нравится Алтай. Люблю Крым, Сочи, Геленджик. На новогодние каникулы заберу свою многочисленную семью и поеду кататься на лыжах в Сочи. Если будет снег. А когда снега нет, мы там в хоккей играем. Так что без Европы я особо не страдаю.

– Крымский мост уже стал брендом. Есть такое вино, кино, шампанское... А что для вас сейчас, спустя 4 года стройки, значат эти два слова?

– Даже не 4 года строили, а все 5, целый год до этого ещё делали подъездные пути. Пока ощущается какая-то лёгкость... И, конечно же, большая радость оттого, что взялись и довели это дело до конца. Теперь стоит такой красавец. Крымские художники на одной из опор недавно сделали граффити, а под водой там теперь знаете что? На сваях и опорах моста выросли водоросли, в них поселилась рыбёшка-планктон и привлекла туда дельфинов. Так что, выходит, мы создали новую кормовую базу для крымских дельфинов. И места там удивительно красивые. Хотя вот Керченская крепость на мысе Ак-Бурун, которую с моста видно, разрушается, и для меня это теперь больная тема.

Татьяна БОГДАНОВА,
T.Bogdanova@aif.ru

Фото most.life

С РОЖДЕСТВОМ!

«ЖЕЛАННОЕ ЧУДО»

Патриарх Московский и всея Руси Кирилл – читателям «АиФ»

ПАТРИАРХ МОСКОВСКИЙ И ВСЕЯ РУСИ КИРИЛЛ

Читателям газеты «Аргументы и факты»

Дорогие братья и сёстры!

Сердечно поздравляю всех вас с великим праздником Рождества Христова.

В этот день мы торжественно встречаем и прославляем Единородного Сына Божия, воплотившегося от Пресвятой Девы Марии и пришедшего в наш грешный мир для спасения человека. Можно ли представить себе образ большей любви, чем рождение Царя Царей в небольшой пещере, где от непогоды прятались домашние животные? Тот, от созерцания Кого трепещут ангелы, стал Человеком, подобным нам во всем, кроме греха. Проходят столетия, но эта трогательная и вместе с тем величественная картина по-прежнему поражает наше воображение.

Рождество Христово со всеми обстоятельствами события совершенно не вписывается в привычную мирскую логику. Удивительно, но это воспринимается нами как желанное чудо, на которое с готовностью откликается душа.

Сохраним же это благодатное переживание праздника в своих сердцах как можно дольше и поделимся нашей радостью с ближними и дальними, со всеми, кто нуждается в нашем внимании, теплоте и заботе.

Помощь Родившегося Господа Иисуса Христа да сопутствует вам в добрых начинаниях и созидательных трудах в новом году.

+ Кирилл

ПАТРИАРХ МОСКОВСКИЙ И ВСЕЯ РУСИ

СОЧЕТАЕТСЯ ЛИ ВЕРА С НОВОГОДНИМ ЗАСТОЛЬЕМ?

НА ВОПРОСЫ ЧИТАТЕЛЕЙ, СВЯЗАННЫЕ С РОЖДЕСТВОМ, «АИФ» ОТВЕТИЛИ ПРЕДСТАВИТЕЛИ РУССКОЙ ПРАВОСЛАВНОЙ ЦЕРКВИ.

КАК ОТМЕЧАТЬ НОВЫЙ ГОД?

Моя семья и друзья в храм не ходят. Допустимо ли мне посидеть с ними за новогодним столом и выпить бокал шампанского? Ведь 31 декабря – это самый разгар Рождественского поста.

И. Свирин, Псков

– Для нецерковных и малоцерковных семей Новый год – может быть, единственный семейный праздник, оставшийся сегодня в России. В этот день по традиции близкие собираются вместе и действительно могут ощутить себя семьёй. Таких событий очень немного в жизни современного человека, и разорять это нельзя. Если родные и близкие хотят отметить Новый год, то нельзя лишать их этой радости. Православный христианин, конечно, не должен при этом нарушать пост, но задача его – привнести свет Христов, радость ожидания Рождества Христова в этот праздник.

Во многих храмах есть традиция новогоднего богослужения. Советуем пригласить семью на это мероприятие.

ЗАЧЕМ НАРЯЖАТЬ ЁЛКУ?

Откуда взялась традиция наряжать ёлки? И соответствует ли она канонам?

А. Ивкина, Курск

– Ёлку на Рождество в России начали ставить поздно, во времена императора Петра I. А окончательно она прижилась вообще при Николае I. Тогда его молодая жена привезла идею установки ёлок и организации детских праздников из родной ей Германии. Вслед за императорским двором эти домашние праздники, а также установка и украшение ёлок вошли в моду и у народа. Церковь считает, что в этом обычае нет ничего противного для православного христианства. Потому что еловое деревце исполнено жизни, зелени, свежести (пожалуй, единственное в наших пределах в эту «мёртвую» зимнюю пору), оно как бы символически указывает нам, что такое Рождество Христово. Как вот эта жизнь, пробивающаяся сквозь холод и снег, продолжает существовать там, где уже ни сил, ни надежды, ни тепла никакого нет, а вот ёлочка живёт. Так же и Христос родился среди холода, равнодушия, злобы – равнодушия такого, что даже не нашлось Ему для рождения места, кроме пещеры тёмной, но Он родился и принёс жизнь и радость спасительную всем нам. Ёлочка – образ этой радости. Недаром по традиции дети из многодетных семей ежегодно водят хоровод на специальной Патриаршей ёлке.

«Рождественская ёлка в Санкт-Петербургском клубе художников».
Рис. Н. Богданова, конец XIX века

КОМУ ОТПУСКАЮТ ГРЕХИ?

Говорят, умершие в Рождество – особо избранные люди. Они удостоились особой Божией милости. Это так?

С. Ковалёва, Ижевск

– Эта идея, конечно, совершенно народная, а не церковная, исходит из предположения, что в этом случае человек несколько недель до кончины соблюдал пост, молился, ходил в храм, причастился, а значит, более готов к смерти, чем в иные дни. Если же человек неверующий, никаких положенных обрядов не соблюдал, а значит, никаким образом не приготовил душу к вечности, то он, конечно, находится в абсолютно равных условиях с тем, кто умер, допустим, через неделю. Придавать этому факту магическое значение, конечно же, не стоит.

ПРОТИВ ТЕЧЕНИЯ

ПОЧЕШИТЕ НАРОДУ БОКА!

Власть и граждане подводят итоги 2019 года. Счета не совпадают

СТРАНА ПОДВОДИТ ИТОГИ УХОДЯЩЕГО ГОДА. БАЛАНСЫ УСПЕХОВ И НЕУДАЧ СХОДЯТСЯ НЕ ВСЕГДА. ВЛАСТЯМ, ЕСТЕСТВЕННО, ХОЧЕТСЯ ПРЕДЪЯВИТЬ ПОБЕДЫ – В ПОЛИТИКЕ, ЭКОНОМИКЕ, В МАСШТАБАХ ЛЮБВИ К НАРОДУ. У НАРОДА ЗАПРОСЫ ПОПРОЩЕ.

Людям хочется не больших побед, а простых житейских успехов, простого достатка. И лучше не на международной арене, а у себя в стране. Рапорты о победах российской дипломатии в исполнении Захаровой душу, конечно, греют, но в карманах от этого не прибавляется. О таких победах люди помнят ещё со времён Афганистана.

ЦЕНА ГРЕЧКИ

Итоги года у нас оценивают по простым и понятным вещам. Есть ли очередь в поликлинике, подорожала ли знаменитая русская гречка, тепло ли в доме, появились ли в почтовом ящике новые извещения о штрафах и налогах. И ещё людям хотелось бы, чтобы итоги года оценивались не по словам и обещаниям, а по фактам. В этом свете 2019 год был обильным скорее на разговоры, чем на события. И это уже становится традицией. Почти советской. Но есть и разница: лидеры СССР соблазняли народ вначале просто социализмом, потом «социализмом с человеческим лицом». Теперь разговоры идут о капитализме с русским лицом. Но лицо ещё не прописано. Ждём нового Илью Репина.

Впрочем, традиция новогодних гостинцев осталась. И власть сумела-таки к концу года предъявить кое-какие достижения. Открыта долгожданная дорога Москва – Петербург. Автомобилисты, конечно, вздыхают: дороговато выходит, но... дарёному коню в зубы не смотрят. К Новому году пошли поезда по Крымскому мосту. И наконец, запущен мощный газопровод «Сила Сибири».

Но вот вопрос «Жизнь налаживается или нет?» эти подарки не проясняют. Люди сетуют: газ по «Силе Сибири» идёт в Китай... но мимо наших домов. Успокаивает, что российский рубль в течение всего 2019 года оставался в приличном состоянии. А вот снижение процентов по вкладам новогоднее настроение портит: не секрет, что многие даже не слишком обеспеченные люди годами экономили и копили деньжата на депозитах с надеждой, что процентики хоть немного скрасят их скудные пенсионные годы.

Тревожит и то, что ни эксперты, ни правительство гарантий стабильности национальной валюты не дают. Причины понятны: мы всё ещё сильно зависим от нефти и газа. А эти рынки не слишком надёжны. Всё ли просчитано? Взять хотя бы «Силу Сибири». Контракт с Китаем заключён на 30 лет. За стройку платила Россия. Китай не дал ни копейки, ждал, когда трубу подведут к его границе. В. Путин недавно признал: Китай сложный и расчётливый партнёр. А насколько расчётливы мы? Скептики говорят, что при текущих ценах на газ «Сила Сибири» может не окупиться и за 30 лет. А если цены упадут? А если Китай скажет, что ему столько газа не нужно? Наблюдатели обратили внимание, что при торжественном запуске трубы китайский лидер лучился улыбкой. А вот на лице нашего президента улыбки почему-то не было. Спроста ли?

ГОД ОТРЕЗВЛЕНИЯ

В целом можно сказать, что уходящий год был скорее годом протрезвления, чем годом головокружения от успехов. Власть, похоже, понимает это и не слишком трубит в фанфары. Да, были сообщения о запусках новых ракет, о военных маневрах, о новых видах оружия. Были позитивные репортажи из Сирии. Росли доходы казны от экспорта нефти и газа. Неплохими оказались итоги в сельском хозяйстве. Россия прочно закрепилась среди ведущих продавцов пшеницы. Магазины забиты российским мясом. Душу всё это, конечно, греет, но прибавляет ли надежд? Социологи от опроса к опросу констатируют отсутствие понимания, куда идёт страна. Не понимают ни население, ни элита, ни верховная власть.

Вдох глубокий, руки шире. Не спешите, три-четыре!.. Не страшны дурные вести – мы в ответ бежим на месте.

Фото Валерия ЗУФАРОВА/ТАСС

В советские времена космические успехи и дружба народов «социалистического содружества» перекрывали невзгоды и поражения. Слово Юрия Гагарина «Поехали!» вывело на улицы миллионы людей. Страна светилась от оптимизма. Сегодня космос перестал быть оптимистической заменой жизни земной. Бывшие друзья ушли на Запад, а многие участники Варшавского договора достучались до НАТО. Военно-патриотическая тематика стала утомлять. Люди интересуются не новыми видами вооружений, а тем, куда идут немыслимые деньги. Слова В. Путина о «космических масштабах воровства» в «Роскосмосе» всерьёз взволновали страну. Люди задаются вопросом: а где у нас не воруют? Почему национальная элита оказалась такой неумелой, но прожорливой? И насколько она национальна, если именно среди элиты растут настроения заполучить иностранные паспорта? В стране распадается «народное единство». По данным ВЦИОМ, более половины граждан считают, что единства нет.

Главным противоречием стали, по мнению социологов, противоречия между богатыми и бедными. Почти как по К. Марксу. Чуть ли не каждый день мы слышим о красивой жизни счастливого меньшинства. О том, как кто-то из банкиров, глав корпораций, чиновников или попсовых знаменитостей купил для себя или для новой любовницы яхту, самолёт или квартиру на Лазурном Берегу. Нельзя сказать, что из кремлёвских окон всего этого не видно. Очевидно, что именно оттуда поступила установка «высоких голов не жалеть». Об арестах сообщают чуть ли не каждый день. Летят головы министров, губернаторов, крупных чиновников. Падают звёзды с плеч вороватых генералов, прокуроров. В глазах народа это выглядит эффектно. Но проблемы взаимопонимания между властью и народом не решает. Власть, особенно в регионах, не слышит улицы. Социологи говорят об «отсутствии обратной связи». На автобусных остановках об этом говорят проще: власть живёт своей жизнью, а народ своей. Возможно, кто-нибудь из читателей «АиФ» ещё помнит строки стихотворения Сергея Михалкова «А что у вас?»:

– А у нас в квартире газ!
А у вас?
– А у нас водопровод!
Вот!
– А из нашего окна
Площадь Красная видна!
А из вашего окошка
Только улица немножко.

Но дело в том, что людям, смотрящим из окошка не на Красную площадь, а на свою (часто неухоженную) улицу, от сообщений о судах над казнокрадами и о возмездии за украденные миллионы ни холодно ни жарко. Лавина коррупции от выборочного правосудия не останавливается. И крепнет ощущение, что её не остановит никакая рука. Даже такая, как у президента.

Эксперты формулируют это так: «Не работает система власти». Среди народа оценки не столь наукообразны. Люди говорят проще: «Что-то в стране идёт не так». И исходят не столько из политических, сколько из житейских соображений. Людям не нравится продолжающийся рост поборов, запретов, штрафных санкций. У нас (в отличие от западных стран) не народ требует уступок от власти, у нас власть всё время в претензии к народу. Улица уже шутит: ограничительные знаки скоро будут устанавливать в домашних сортирах.

Контролирующие органы словно соревнуются друг с другом: кто больше запретит, ограничит или вытянет из народного кошелька. Государство в отношении народа ведёт себя как пришелец, как злой надсмотрщик. И это не слова рассерженного читателя «АиФ», это констатация социологов. Недавние опросы показывают, что более 55% жителей страны возмущены нарастающей лавиной запретов и ограничений. Такие вот итоги.

* * *

В Японии для повышения удоев молока коровам делают массаж и чешут бока. А почему бы и нашим властям не воспользоваться японским опытом? Не можете повысить зарплату, остановить рост цен, запутались с пенсионной реформой – так хотя бы почешите народу бока. Лучше, как в Японии, под классическую музыку.

С наступающим Новым годом!

Вячеслав КОСТИКОВ,
V.Kostikov@aif.ru

ЛОТЕРЕИ

НУЖНО ЛИ ПЛАТИТЬ НАЛОГИ С ВЫИГРЫША В ЛОТЕРЕЮ?

Жена придумала подарить всем родственникам лотерейные билеты на новогодний миллиард «Русского лото». Интересно, если кто-то из них в итоге выиграет крупную сумму, например миллиард, нужно ли платить с неё налоги и какие?

Р. Комаров, Омск

Налог один: в нашей стране выигрыш в государственную лотерею облагается подоходным налогом 13%. Как разъяснили нам в компании «Столото» (это крупнейший распространитель государственных лотерей), если единовременная сумма выигрыша равна или превышает 15 тыс. руб., то налог с неё удержит распространитель, поскольку именно он является налоговым агентом.

Это означает, что счастье тех, к кому удача оказалась благосклонна, не омрачается необходимостью вникать в тонкости оплаты налогов, заполнять кучу бумаг и т. д.

Если точнее о миллиарде, то цифры таковы: лотерейный миллиардер за вычетом подоходного налога получит 870 млн руб. А 130 млн будут перечислены в государственный бюджет.

Если же сумма выигрыша в лотерею меньше 15 тыс. руб., то нужно будет самостоятельно обратиться в налоговый орган по месту жительства не позднее 30 апреля следующего года и подать налоговую декларацию, а не позднее 15 июля перечислить сумму налога. Но если за год вы выиграли не более 4 тыс. руб., то налог вообще платить не надо.

Лучший подарок на Новый год !!!

Лучший подарок тот, что подарен от чистого сердца. Но если он ещё и полезный и интересный, то может порадовать всю семью. **Эковизор F4** от Российской компании **СОЭКС**, электроника высочайшего класса, что подтверждено европейским сертификатом качества CE. Прибор обнаружит опасную радиацию, вредные электромагнитные излучения, некачественную воду, и экологически грязные овощи и фрукты.

В последние дни декабря компания **СОЭКС** предоставляет самые выгодные предложения на свою продукцию. Подарочные наборы по лучшим ценам года. Звоните и узнайте подробности! **Проверяйте свои покупки и будьте здоровы в Новом году!**

www.soeks.ru бесплатный телефон 8-800-777-14-37

ООО "СоЭкс", ОГРН 1089847030503, 127566, М.О, г. Москва, Алтуфьевское шоссе, д. 48, корп. 1, помещение 1, комната 39, ИНН 7842376568, р/с 40702810102540001970, к/с 30101810200000000593, БИК 044525593, КПП 771501001. Реклама 16+

№ 52, 2019 г.
WWW.AIF.RU
АиФ МОСКВА

РАЗВЛЕЧЕНИЯ

ЛОВИТЕ ЛЕТНЮЮ ВОЛНУ

Почему нужно обязательно побывать в новом Дворце

ЧУТЬ БОЛЬШЕ МЕСЯЦА, КАК ОТКРЫЛСЯ САМЫЙ БОЛЬШОЙ ПЛАВАТЕЛЬНЫЙ КОМПЛЕКС В РОССИИ И ЕВРОПЕ НА МЕСТЕ ХОРОШО ИЗВЕСТНОГО МНОГИМ ПОКОЛЕНИЯМ МОСКВИЧЕЙ ОТКРЫТОГО БАССЕЙНА В «ЛУЖНИКАХ». МОСКВА ПОЛУЧИЛА УНИКАЛЬНЫЙ ОБЪЕКТ, КОТОРЫЙ НЕ ТОЛЬКО СОХРАНИЛ ИСТОРИЧЕСКИ СЛОЖИВШУЮСЯ ФУНКЦИОНАЛЬНОСТЬ, НО И ПРИОБРЁЛ МНОГО НОВЫХ ВОЗМОЖНОСТЕЙ, А МОСКВИЧИ – НОВОЕ МЕСТО ДЛЯ ОТДЫХА И ЗАНЯТИЙ СПОРТОМ.

Площадь нового Дворца водных видов спорта – 51,8 тыс. кв. м, а это в 3 раза больше, чем старого бассейна.

ДВЕРЬ В НАРНИЮ

Традиционная любимая зимняя забава – катание с горок. А если, разогнавшись, нырнуть не в сугроб, а в тёплый бассейн?! В этом случае ничего нет лучше поездки в аквапарк.

«По задумке авторов проекта, заходим в одну дверь, переодеваемся, открываем другую и попадаем сразу в аквапарк. У нас здесь своя Нарния. Аквапарки, особенно международного формата, – это семейная история. Во-первых, чтобы дети не потерялись, и для создания атмосферы пляжного отдыха», – рассказала **замдиректора по коммуникациям и продвижению АО «Лужники» Юлия Журкина.**

Ну если не Нарния, то во всяком случае очень похоже на эпизод фильма Люка Бессона «5-й элемент», когда герои выходят из космического корабля и оказываются во «Флостонском раю». Поверьте, эффект тот же. Теплом, негой, смехом и плеском воды вас встречает аквапарк в «Лужниках». Здесь даже свет другой, создаётся впечатление, как будто вы попали на солнечное побережье. Но аквапарк – это в первую очередь горки, которых тут 9, для любителей экстрима: и детские, и взрослые, и для парного, и одиночного спуска. Кстати, больше не стоит переживать за купальный костюм, новые технологии и тут присутствуют – стыки незаметны, материал, из которого горки изготовлены, самый современный и не везде есть даже в Европе.

Москвич **Евгений Недорезов** в аквапарке «Лужники» впервые: «В Европе монетизирован каждый уголок пространства, аттракционы буквально «натыканы» друг рядом с другом. Здесь ощущение настоящего пляжного отдыха, много воздуха. Мы пришли с друзьями, у них полуторагодовалый малыш. И всем интересно: я выбираю горки, да и ребёнку есть где развлечься. Глаза разбегаются». А ведь прав Евгений – кроме горок всевозможных, фонтанов, лагун и бассейнов одинаковый ажиотаж среди детей и взрослых вызывает бассейн с уклоном, где создана имитация настоящей морской волны.

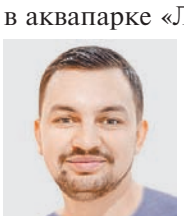

«Многие стали отмечать у нас дни рождения. 50% за билет платит именинник, и 20% – скидка его гостям. Мы постоянно придумываем всевозможные акции лояльности для посещения комплекса», – рассказала **руководитель отдела развития и продвижения АО «Лужники» Екатерина Лабонина.**

> ***Сергей Собянин: «В обновлённом дворце есть всё и для профессиональных спортсменов, и для любителей, и для детей, и для семейного отдыха – это комплексный проект».***

Количество бань и терм впечатляет – средиземноморские, тирольские, привычные финские и жаркий хаммам. Ведь отдых бывает разный – одним хочется активности и движения, другим – покоя и расслабления. Ещё одной фишкой аквапарка стал водный кинотеатр, на гигантском экране в вечернее время транслируют кино.

СОХРАНИЛИ ИСТОРИЮ И СОЗДАЛИ СОВРЕМЕННОСТЬ

Дворец водных видов спорта – это не только развлечения и отдых. Его история – это история спорта, высоких достижений и Олимпиады-80. Бассейн здесь был с 1956 г. Когда соревнований не было, то москвичи приходили просто поплавать. С годами бассейн устарел, оборудование износилось. Поэтому в 2016 г. началась его реконструкция. Задача была сложная – сохранить историю и создать современность. Новый фасад комплекса украсили реплики 12 исторических панно и орнамент из колец, напоминающих об Олимпиаде-80. Хотя многие маленькие посетители аквапарка уверены, что это пузыри воздуха. Может, они и правы. То, что мы видим при входе, – это те самые барельефы, которые находились на фасаде старого бассейна. Они были демонтированы, восстановлены утраченные фрагменты. Ими украсили внутренние интерьеры, превратив в уникальный арт-объект.

Во дворце три бассейна. Здесь тренирует своих воспитанников **один из сильнейших пловцов-марафонцев, 5-кратный чемпион мира, многократный победитель чемпионатов Европы и этапов Кубка мира Юрий Кудинов,** тот самый, кто показал третий результат в заплыве через Ла-Манш. «Здесь хорошая вода, здорово тренировать и тренироваться», – лаконично констатирует чемпион и заслуженный мастер спорта по плаванию.

На соседней дорожке степенно берёт дистанцию дама в кокетливой шапочке, которая сообщает, что «вода просто бархатная».

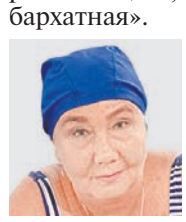

«Я хожу сюда два раза в неделю за здоровьем и за крылышками. Прихожу сюда 68-летней пенсионеркой, улетаю 20-летней. Я ещё в старый бассейн ходила, поэтому могу сравнить. Тот, что построили, огромный, плавать здесь одно удовольствие», – считает **Светлана Минорова.**

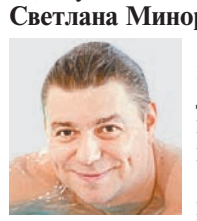

Рядом тренируется **международный мастер спорта по плаванию Сергей Лавренов,** для него сегодня плавание – это хобби, а когда-то он был в финале Олимпийских игр в Сиднее.

«Ушёл из большого спорта, но, можно сказать, вернулся, когда оказался здесь. Бассейн отличный для тех, кто пришёл просто поплавать, и для тех, кто будет бороться за чемпионские титулы. Стараюсь ходить три раза в неделю, а на выходных поведу детей в аквапарк», – рассказал Сергей.

ПРЕВРАЩАЕМ ЗИМУ В ЛЕТО

В воздухе около бассейна абсолютно не чувствуется традиционного запаха хлора, при этом вода кристально прозрачная.

«Вообще не хлорируете?» – интересуюсь у **ведущего инженера по водоподготовке Андрея Краева.**

«Технология водоочистки не останавливается ни на минуту, даже когда посетителей нет. Вода проходит 32 фильтра. Сначала озоновое очищение. Озон – сильнейший окислитель, убивает микробы на 95%. Дальше вода обрабатывается ультрафиолетом, который убивает микробы и бактерии уже на 100%. Дальше подаётся гипохлорит в минимальных количествах, поэтому он фактически незаметен. Каждые 4 часа берём пробы воды. Для примера: обычно в бассейнах используется какой-то один вид очистки, мы же используем все три. Конечно, пить не рекомендуем, но если глотнул нечаянно, то плохо не станет», – поделился «главный по воде».

Зимой дворец хорош, как путешествие в лето, ну а настоящим летом в нём можно принимать солнечные ванны, потому что крыша здания – трансформер из прозрачного поликарбоната. В тёплое время года она раздвигается в противоположные стороны, а площадь её 7 тыс. кв. м.

Чудес обновлённого дворца ещё много, и, чтобы исследовать все его уголки и аттракционы, одного раза недостаточно. Как раз новогодние каникулы для того и придуманы, чтобы потратить на развлечения не один день и не один раз. И пусть московская погода не собирается радовать нас морозом и снегом в зимние праздники. Мы не будем ждать милостей от природы. Сами превратим зиму в лето. Сделаем для себя из Москвы летний курорт, чтоб и пляж, и купальники, и волны, и водные горки. Тем более что особо много делать нам для этого не придётся: только собрать друзей, взять детей и отправиться в аквапарк в «Лужники». Ловите летнюю волну.

Мария ЕГОРОВА

Фото Эдуарда КУДРЯВИЦКОГО

СРАВНИВАЕМ АКВАПАРКИ МОСКВЫ

	Лужники	Мореон	Ква-Ква-парк
Доехать	2 мин. пешком от метро «Воробьёвы горы» и «Лужники»	9 мин. пешком от метро «Новоясеневская»	20 минут на автобусе от метро «ВДНХ»
Инфраструктура	Новая, открыт месяц назад	Обновлённая, после ремонта	Средней изношенности, считается ветераном среди московских аквапарков
Количество горок	9	6	7
Стоимость взрослого билета в выходной	3400 руб.	3750 руб.	3850 руб.

В АКВАПАРКЕ «ЛУЖНИКИ»

водных видов спорта и где в Москве самые длинные горки?

Академия бокса. Зал площадью около 800 метров, оснащён современным оборудованием для тренировок. На этом боксёрском ринге проводили свои бои звёзды отечественного профессионального бокса Александр Поветкин, Денис Лебедев, Рахим Чахкиев и другие.

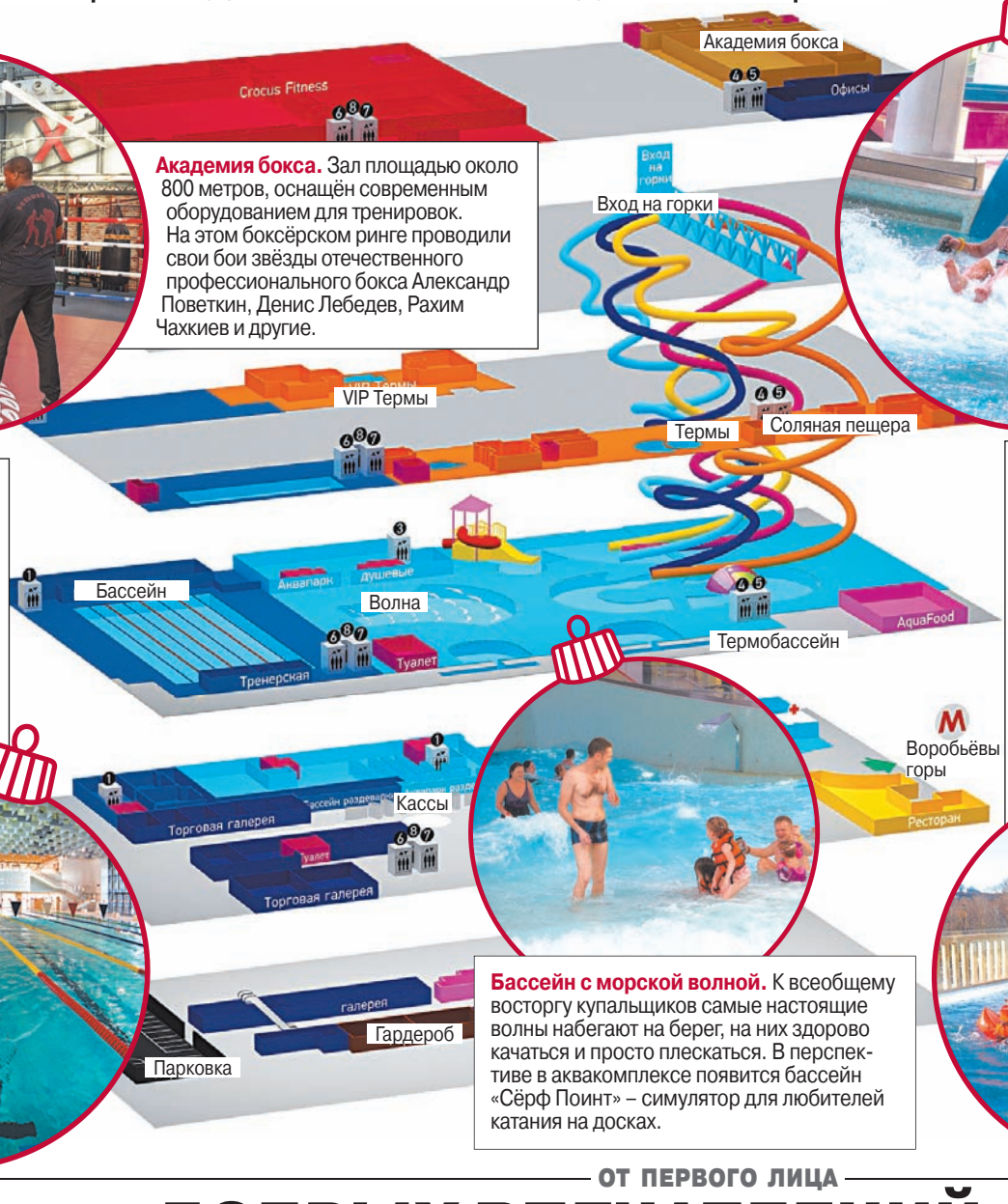

«Аквасфера»: высота – 16,5 м, длина – 200 м для спуска на надувных плотах на 3–4 человека;

«Мастер Бластер»: высота – 16,5 м, длина – 136 м для одиночного или парного спуска;

«Водная труба», комплекс из четырёх горок разной высоты (от 9,9 до 16,8 м) и длины (от 135 до 175 м);

«Слайдбоурдинг», горка высотой 16,5 м и длиной 175 м для одиночного спуска;

«Пулсайдер», горка высотой 10,5 м и длиной 88 м для одиночного спуска;

«Мёртвая петля», горка высотой 10,5 м и длиной 70 м для одиночного спуска.

50-метровый бассейн соответствует олимпийскому стандарту Международной федерации плавания по глубине, ширине и количеству дорожек. 10 дорожек по 2,5 м, глубина в районе стартовых тумб – 2,3 м и 1,8 м в районе разворота.

Соляная пещера. В этой лечебной комнате стены, пол и потолок покрыты толстым слоем соли, а специальные аппараты насыщают воздух солевым аэрозолем. В помещении, где воссоздан микроклимат природных соляных пещер, а воздух оказывает лечебное воздействие на все системы организма человека, также можно играть и ловить солнечных зайчиков.

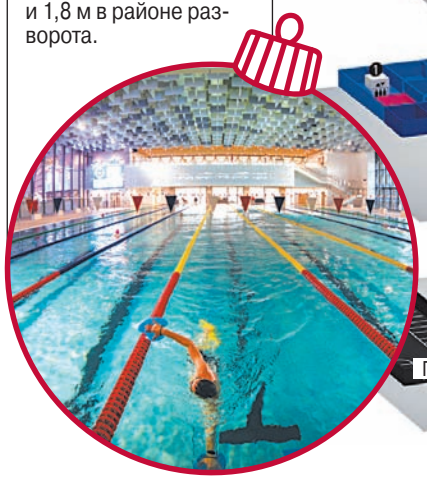

Бассейн с морской волной. К всеобщему восторгу купальщиков самые настоящие волны набегают на берег, на них здорово качаться и просто плескаться. В перспективе в аквакомплексе появится бассейн «Сёрф Поинт» – симулятор для любителей катания на досках.

Термобассейн. Прямо из комплекса бассейн с горячей водой выходит на веранду. Купальщики могут одновременно нежиться в тёплой воде и любоваться видами Воробьёвых гор прямо на улице.

Фото Эдуарда КУДРЯВИЦКОГО
Инфографика Марии КЛЕМЕНТЬЕВОЙ

ОТ ПЕРВОГО ЛИЦА

ДОБРЫХ ВПЕЧАТЛЕНИЙ ОТ НАШЕГО ГОРОДА

Желает читателям «АиФ» мэр Москвы Сергей Собянин в 2020 году

В прошлом номере вы рассказали о новой ежемесячной социальной выплате москвичам – «детям войны». Как её можно получить? Надо ли писать заявление, обращаться в органы соцзащиты или МФЦ?

Т. Вахнеев

– Для получения выплаты не нужно писать заявление и куда-то обращаться. В силу преклонного возраста все «дети войны» – москвичи, родившиеся с 1 января 1928 г. по 3 сентября 1945 г., – получают пенсию, а значит, в Пенсионном фонде и городском Департаменте труда и социальной защиты населения имеются необходимые данные для начисления новой выплаты.

Если пенсия выплачивается на банковский счёт, то туда же придёт и новая выплата. Если гражданин получает пенсию через отделение почтовой связи, то новую выплату почтальон принесёт домой.

Первая ежемесячная выплата «детям войны» будет произведена в середине января 2020 г. Предполагается, что её получат более 80 тыс. москвичей.

Недавно мы получили уведомление о необходимости сделать прививку нашему сыну. Но фактически сделали её ещё несколько месяцев назад в коммерческой клинике. Достаточно ли передать в районную поликлинику выписку с датами и названием прививок?

Б. Бородачева

– Если ребёнку сделали прививку в частной клинике, в другом регионе или вообще за пределами России, то вам нужно передать участковому педиатру документы, подтверждающие факт вакцинации. Это может быть сертификат профилактических прививок или выписка с печатью медицинской организации. Врач занесёт информацию в электронный паспорт прививок, что позволит сохранить данные о вакцинации ребёнка даже при смене поликлиники.

Начиная с этого года в Москве действует электронный реестр детских прививок, в «цифру» переведено 1,9 млн прививочных карт москвичей до 18 лет. Это позволяет в индивидуальном порядке напоминать родителям о необходимости прохождения вакцинации. А в будущем они смогут ознакомиться с этими данным онлайн.

Уведомления о необходимости сделать детям прививку приходят в виде пуш-уведомлений, СМС-сообщений и по электронной почте.

Сергей Семёнович, хотела бы поздравить вас с наступающим Новым годом и поблагодарить за то, что на протяжении всего уходящего года находились на связи с читателями «АиФ». Что пожелаете нам и всем москвичам в 2020 году?

И. Кармоленко

– От всего сердца я желаю, чтобы новый год принёс счастье и благополучие в наши дома! Пусть растут здоровыми и умными дети! Пусть каждый, кому одиноко, в новом году встретит настоящего друга на своём пути!

И пусть наш прекрасный город Москва подарит нам много добрых и незабываемых впечатлений!

Мира, любви и надежды!

С Новым годом, друзья!

В первую очередь их получают родители тех детей, о прививках которых у поликлиник вообще нет никакой информации. Таких, по данным электронного реестра, около 50 тыс. человек.

Напоминания приходят и родителям, дети которых сделали не все положенные прививки. Таким мамам и папам тоже следует либо привести ребёнка в поликлинику, либо сообщить о том, что вакцинацию провели в другом медучреждении. Эту информацию уже предоставили 36 тыс. человек.

Также уведомления приходят родителям детей, у которых завершается период медотвода (период, когда прививки нельзя делать по медицинским показаниям). Им напоминают о необходимости записаться на приём к врачу и провести вакцинацию.

Отдельная информационная рассылка идёт в семьи, которые отказались от вакцинации. Им напоминают, что отказ от жизненно важных прививок ставит под угрозу здоровье не только их ребёнка, но и окружающих его детей.

И, наконец, уведомления рассылают москвичам, которые недавно стали родителями. Им рассказывают о важности вакцинации и календаре прививок.

Всего в 2019 г. уведомления о необходимости сделать своим детям прививку получили более 1 млн человек.

Детская вакцинация в столице проводится согласно региональному календарю профилактических прививок, в который включена вакцинация от 17 инфекционных заболеваний. На сегодняшний день система уведомляет о вакцинации против 8 заболеваний – коклюша, дифтерии, столбняка, кори, краснухи, полиомиелита, туберкулёза и эпидемического паротита. В дальнейшем планируется расширить список для рассылки.

Екатерина БЫЧКОВА,
E.Bychkova@aif.ru

ПРОЕКТЫ

СТРОИМ НОВЫЙ ГОРОД

В развитие ТиНАО за 7 лет вложено 1,5 трлн рублей

7 ЛЕТ ПРОДОЛЖАЕТСЯ СТРОИТЕЛЬСТВО НОВОЙ МОСКВЫ – ФАКТИЧЕСКИ ПОЯВЛЯЕТСЯ НОВЫЙ ГОРОД. КАКОВЫ ИТОГИ ГРАДОСТРОИТЕЛЬНОГО РАЗВИТИЯ ЭТОЙ ТЕРРИТОРИИ В НЫНЕШНЕМ ГОДУ?

РАЗВИВАТЬСЯ КОМПЛЕКСНО

Новая Москва – один из самых крупных на планете проектов по развитию новой территории. Ни по объёму, ни по площади не сравнить его даже с пекинским кластером, считающимся одним из крупнейших в мире.

«Наш проект очень масштабный и в то же время очень сложный, потому что территория вытянутая, – поясняет **руководитель Департамента развития новых территорий Москвы Владимир Жидкин**. – Напомню, мы строим новый город, а это очень непростая задача, учитывая такую сложную конфигурацию. При этом все предусмотренные планы реализуются в согласованном, принятом и утверждённом несколько лет назад формате».

По словам Жидкина, развитие территории с каждым годом становится всё более сбалансированным. Продолжается строительство дорог, метро, инженерных коммуникаций, школ, больниц, поликлиник, детских садов, пожарных депо.

«В этом году, – говорит чиновник, – мы прибавили в наши проекты несколько крупных спортивных объектов и несколько крупных объектов культуры. По сути, мы сегодня охватили все сферы, и развитие территории города идёт комплексно».

Самое важное в комплексном развитии, по его словам, – комфортная среда обитания. Именно под таким углом зрения рассматривается любой проект. В нынешнем году, к примеру, в старинной усадьбе Клёново открыт парк. А вообще в ТиНАО сейчас 19 парковых и рекреационных зон. Ещё 7 подобных объектов находятся в различной стадии готовности. Всего парков в Новой Москве должно стать 86.

С 2012 г. в округе построено 100 км магистральных сетей. К 2035-му в соответствии с ростом потребления электроснабжение здесь должно увеличиться в 4 раза, теплоснабжение – в 2, водоснабжение – в 5 раз, газоснабжение – в 6.

Ещё один из приоритетов развития – создавать условия, чтобы появлялись новые объекты с рабочими местами. Глава Департамента развития новых территорий сообщает, что по инвестированию уже пройден рубеж в 1,5 трлн руб., из которых 400 млрд – деньги города и 1,1 трлн – деньги инвесторов.

«Сейчас необходимо опережающими темпами обеспечить инфраструктуру, – говорит Жидкин, – а затем уже инвесторы сами активно будут строить. И вложения города в процентном отношении станут снижаться».

ДОРОГИ И МЕТРО

Основным драйвером развития остаётся строительство дорог. На этой неделе открывается трёхкилометровая дорога к станции метро «Филатов Луг» от ул. Адм. Корнилова – таким образом, с метрополитеном соединяется крупный производственный кластер.

В этом году в ТиНАО построено 35 км новых дорог. При этом важно, что при открытии каждой дороги тут же появляются маршруты общественного транспорта. Всего в округе теперь 205 км новых дорог, за следующие 4 года планируется добавить ещё 400 км.

Введено 4 станции метро на Сокольнической линии, и сейчас в Новой Москве уже 8 станций метрополитена. К 2035 г. их, согласно Генплану, должно стать 33.

«В этом году окончательно утвердили трассировку линий метро от Третьего пересадочного контура до Троицка. Сложный был проект, – продолжает глава департамента. – Принято принципиальное решение строительства метро до «Внуково».

Нынешний год с точки зрения развития транспортной инфраструктуры он считает прорывным.

Олег СИВЦОВ

Фото stroi.mos.ru

БЕЗОПАСНОСТЬ

ПРАЗДНИК С ПРОТИВОПОЖАРНЫМ НАРЯДОМ

НОВОГОДНИЕ ПРАЗДНИКИ ВСЕ МЫ ЖДЁМ С НЕТЕРПЕНИЕМ. НО ЧТОБЫ ВЕСЕЛЬЕ НЕ ОБЕРНУЛОСЬ БЕДОЙ, НЕОБХОДИМО НЕ ЗАБЫВАТЬ О МЕРАХ ПОЖАРНОЙ БЕЗОПАСНОСТИ.

ВНИМАНИЕ: ЧЕРДАК

Пожарные Москвы о нашей безопасности не забывают точно. «Всем известно, что в период новогодних и рождественских праздников количество пожаров увеличивается, – говорит **замначальника Главного управления – начальник Управления надзорной деятельности и профилактической работы Главного управления МЧС России по Москве Максим Комаров.** – Поэтому для нас это напряжённое время. Мы предпринимаем все усилия для того, чтобы эти яркие сказочные дни у жителей столицы прошли в полной безопасности».

По его словам, с октября в сотрудничестве с комплексом городского хозяйства проводилась пожарно-профилактическая операция «Отопление». В первую очередь она касалась объектов жизнеобеспечения, отопительных котельных, насосных станций и т. д. Со 2 декабря проводятся проверки пожарного состояния 225 учреждений, где запланированы праздничные мероприятия с большим количеством детей. А всего до 24 декабря проверят 400 праздничных площадок. Под контроль взяты и 482 культовых учреждения на территории города.

По уже проверенным объектам сотрудники МЧС сейчас контролируют, как устраняются обнаруженные пожарными нарушения, и проводят противопожарный инструктаж с персоналом этих площадок, вручают им памятки и отрабатывают практические действия в случае возникновения пожаров или иных чрезвычайных ситуаций.

На каждом из объектов массового скопления людей в период проведения праздничных мероприятий будут выставлены противопожарные наряды. В общей сложности задействуют 1,2 тыс. сотрудников МЧС и добровольцев, а также 50 единиц техники.

Профилактика проводится и внутри жилых кварталов – с 23 декабря пожарные вместе с представителями власти обходят квартиры и места проживания людей из социальных групп риска. К ним относятся неблагополучные граждане, одинокие старики, многодетные семьи и пр. В первую очередь такая работа проводится с жителями многоквартирных домов. Чердаки и подвальные помещения жилых домов также не остаются без внимания сотрудников МЧС.

Спасатели прибудут к месту ЧП в течение 10 мин. Но лучше соблюдать правила безопасности.

ПОЙМАТЬ РЫБКУ И ОКУНУТЬСЯ В ПРОРУБЬ

В праздники нас могут поджидать не только огненные неприятности. Ледяная вода тоже может представлять опасность. Когда водоёмы замерзают, основной риск – провал людей и техники под лёд, сообщил Комаров.

Сегодня в Москве тысяча водных объектов, на которых организовано 125 мест зимнего отдыха. Там можно будет ловить рыбу, кататься на коньках и лыжах, а в Крещение – окунуться. К тому же существует 39 мест неорганизованного отдыха – людям там нравится, и они для них привычны.

«80% из этих 39 мест находятся на территории динамично развивающегося ТиНАО, – поясняет **главный госинспектор по маломерным судам по Москве Владимир Волков.** – Все эти места в перспективе тоже станут организованными местами отдыха».

По его словам, спасением людей на водоёмах в зимний период занимаются 500 сотрудников Московской городской поисково-спасательной службы на водных объектах, им в помощь 24 судна на водной подушке и другие плавсредства. Вторая структура – Государственная инспекция по маломерным судам. Если нужно, им на помощь приходят и пожарно-спасательные подразделения, а также общественные спасатели и даже охранники парков и сотрудники ГБУ «Жилищник». «Норматив прибытия любого пожарно-спасательного подразделения в столице к месту происшествия, в том числе на воде, – не более 10 минут», – добавил Волков.

В общем, столичные подразделения МЧС будут в праздники начеку, но важно и каждому из нас не заходить за грань в дни предстоящего веселья, напоминают спасатели.

Илья РОСТОВЦЕВ

Фото Алексея КУДЕНКО/РИА Новости, GLOBAL LOOK PRESS

РАЗВИТИЕ

ЖИТЬ, ЕЗДИТЬ, ДЫШАТЬ

Сеть МФЦ, МЦК и МЦД – московские проекты, не имеющие аналогов в стране

18 ДЕКАБРЯ СТОЛИЧНЫЙ ГРАДОНАЧАЛЬНИК ВЫСТУПИЛ ПЕРЕД ДЕПУТАТАМИ МОСГОРДУМЫ С ЕЖЕГОДНЫМ ОТЧЁТОМ О РЕЗУЛЬТАТАХ ДЕЯТЕЛЬНОСТИ ГОРОДСКОГО ПРАВИТЕЛЬСТВА. ОН ОТВЕТИЛ НА ВСЕ ОСТРЫЕ ВОПРОСЫ, ПОКАЗАВ, ЧТО У ЕГО КОМАНДЫ ЕСТЬ СТРАТЕГИЧЕСКОЕ ВИДЕНИЕ РАЗВИТИЯ ГОРОДА.

«Москвичам сегодня нужны не два-три экзотических мегапроекта, а тысячи мероприятий, улучшающих их повседневную жизнь», – сказал ***мэр Москвы Сергей Собянин.*** *Причём все изменения, по его словам, должны происходить так быстро, как это возможно. Ведь Москва сегодня конкурирует не с другими российскими городами, а с мировыми мегаполисами: борьба сложная, и в ней нужно побеждать.*

САМАЯ НЕПРОСТАЯ ТЕМА

Градостроительную политику мэр назвал наиболее важной и в то же время самой конфликтной темой в городе.

К 2010 г. внутри Третьего транспортного кольца было сконцентрировано свыше 40% рабочих мест – в то время как 90% москвичей проживают за его пределами. В итоге маятниковая миграция: миллионы людей каждый день едут в центр и обратно. Поэтому, по словам Собянина, правительство стало стимулировать инвесторов строить за пределами центра помимо жилья и другие объекты, которые создают рабочие места.

За это время построено 15 млн кв. м коммерческих площадей – это магазины, рестораны, кафе, технопарки, офисы, промышленные предприятия. И созданы сотни тысяч рабочих мест вблизи проживания потенциальных работников.

На жилищном строительстве градоначальник остановился основательно, напомнив, что первая программа расселения пятиэтажек началась ещё в конце 1990-х по инициативе Юрия Лужкова. 350 тыс. жителей города переехали из развалюх в новые квартиры. И нынешняя программа – естественное продолжение той, только масштабы другие.

«Перед нами стоит архисложная задача, которую в мире, кажется, никто не решал: за 15 лет предоставить новые квартиры 1 млн москвичей. И сделать это не где-то на выселках, а в районах проживания», – уточнил мэр.

САМОЕ КАПИТАЛОЁМКОЕ НАПРАВЛЕНИЕ

Самой сложной и капиталоёмкой программой города Собянин считает развитие транспортной системы.

«За год в транспортной сфере мы проходим сегодня тот путь, который некоторые города проходят за десятилетия», – сказал он.

С 2011 г. открыто 80 новых станций метро и МЦК. Появился новый вид общественного транспорта – наземное метро. На 100% обновлён автобусный парк, на 70% – трамвайный. На 57% – подвижной состав метро.

Правительство на 100% выполняет социальные обязательства. Повышен стандарт дохода пенсионеров до 19,5 тыс. руб. В 2020 г. проиндексируют пособия и выплаты старшим поколениям и семьям с детьми.

Построено 900 км новых дорог, реконструировано большинство вылетных магистралей. Создана крупнейшая в мире интеллектуальная транспортная система. Такси, каршеринг, велопрокат – востребованные варианты передвижения по городу.

«Сегодня перед нами вновь встаёт альтернатива. Может быть, уже не стоит вкладываться в развитие транспорта – ограничимся теми делами, которые уже сделаны? – размышлял мэр. – Мы можем, конечно, притормозить, но не можем остановить рост московской агломерации, не можем остановить рост количества транспорта. И если делать ничего не будем, то просто очень быстро вернёмся к прежней ситуации».

Поэтому он не видит другого пути, кроме ежегодного ввода 100 км новых автодорог, открытия десятков новых станций метро, запуска его Большой кольцевой линии, ещё 2–3 диаметров. Кстати, тогда протяжённость подземного и наземного метро станет 1 тыс. км, увеличившись по сравнению с 2010 г. в 3 раза. А доля москвичей, имеющих доступ к нему, достигнет 95%.

САМАЯ УЮТНАЯ ПРОГРАММА

Можно было бы ограничиться сделанным и в создании качественной городской среды, поскольку здесь тоже проведён беспрецедентный, по мнению градоначальника, объём работ. Однако он считает, что нужно «сделать уютными, комфортными не только центр города, но и все районы Москвы, где проживает подавляющее большинство москвичей». На это и работает программа «Мой район».

Развитие города, уверен он, не помеха для увеличения площади зелёных насаждений: «За эти годы мы посадили 7 млн кустарников и деревьев, в т. ч. с помощью горожан».

В мире набирает популярность концепция Urban Health (с англ. – «город здоровья»). В ней много составляющих, но прежде всего: здоровый город начинается с благоприятной экологии.

Главный загрязнитель нашего воздуха – автотранспорт. «Не заводы и даже не Московский НПЗ, которым, конечно, тоже надо серьёзно заниматься, реконструировать, что и происходит. 90% – это машины, на которых мы ездим», – подтвердил мэр.

Многие думали, что ситуация будет только ухудшаться. Но, по словам Собянина, датчики показывают: количество вредных выбросов вдоль трасс уменьшилось в разы. Это произошло по разным причинам, в т. ч. ввиду изменения парка машин – как городских, так и частных. Они стали более экологичными, чему способствовали усилия власти.

«Мы провели переоснащение общественного транспорта, коммунальной техники. Ввели ограничения на вес грузовиков и автобусов, запретили продажу на АЗС топлива стандарта ниже Евро-5. И, как я уже сказал, стимулировали серьёзные вложения, огромные вложения в реконструкцию Московского НПЗ», – пояснил градоначальник.

Перспектива – переход на электротранспорт. Уже на две трети наземные перевозки осуществляются им: только электробусов работает 250. А вскоре, пообещал он, весь общественный транспорт перейдёт на электротягу. И Москва в этой сфере станет лидером среди мировых городов.

Столица стала первым городом в России, в котором заработал каршеринг электромобилей и создаётся сеть общедоступных зарядных станций. Мэр поблагодарил депутатов за принятие закона об освобождении электромобилей от транспортного налога – это важный стимул.

САМЫЕ ЗДОРОВЫЕ ВЛОЖЕНИЯ

Здоровый город – это здоровые люди, которые занимаются физкультурой и спортом. В ближайшие годы, пообещал Собянин, появятся десятки капитальных спортивных сооружений и тысячи некапитальных.

Ещё одним необходимым условием здоровья города он считает надёжную социальную защиту жителей: «Правительство скрупулёзно, на 100%, выполняет свои социальные обязательства. С 1 сентября 2019 г. повышен социальный стандарт дохода пенсионеров до 19,5 тыс. руб. В 2020 г. будут проиндексированы десятки видов пособий, социальные выплаты старшим поколениям и семьям с детьми», – отметил он. Кроме того, ежемесячное денежное пособие начнут получать «дети войны».

Средняя ожидаемая продолжительность жизни москвичей за 8 лет выросла на 4 года и достигла 78 лет. В Париже и Лондоне, по словам мэра, примерно столько же. Удовлетворённость здравоохранением у нас выше, чем в Германии: 49–50% против 30%. За последние годы удалось решить много острых проблем, связанных с качеством и доступностью медицинской помощи.

В будущем вложения в здравоохранение не остановятся и пойдут прежде всего в поликлиники. Хотя они, по словам Собянина, лучшие в стране, всё же строились 40–50 лет назад. Уже принято решение о комплексной реконструкции 135 зданий. Помимо этого появятся 32 новые поликлиники. Стационаров построено десятки, и строить их продолжат. Пройдёт реконструкция инфекционных больниц и онкоцентров.

В медучреждениях появится 487 цифровых КТ, МРТ, маммографов, ангиографов, рентгеновских аппаратов – это крупнейшая в стране программа модернизации оборудования.

Мария БЕЛЯЕВА

ПРИОРИТЕТЫ

КТО НАПОЛНЯЕТ КАЗНУ?

РАЗВИТИЕ ПРОМЫШЛЕННОГО СЕКТОРА, ПОДДЕРЖКА МАЛОГО И СРЕДНЕГО БИЗНЕСА, СТИМУЛИРОВАНИЕ ИНДУСТРИИ ГОСТЕПРИИМСТВА. ПРАВИТЕЛЬСТВО УДЕЛЯЕТ ЭТИМ СФЕРАМ МНОГО ВНИМАНИЯ, Т. К. ОНИ ДАЮТ «ОБРАТНУЮ СВЯЗЬ»: ПОПОЛНЯЮТ ГОРОДСКОЙ БЮДЖЕТ.

«Москва – это 20% ВВП России, включая изрядную долю оборонного производства. От нас во многом зависят перспективы экономического роста всей страны», – отметил **Сергей Собянин**.

Наиболее устойчивой опорой в этом смысле, по его словам, является малый и средний бизнес, обеспечивающий работой 2,5 млн человек и дающий четверть доходов городской казны. Предоставление льгот при создании технопарков за счёт частных инвестиций дало бурный их рост – сегодня на таких площадках работают 40 тыс. человек.

Избавляться от крупных промышленных предприятий (о чём говорили в начале 2000-х) невыгодно и недальновидно, считает мэр. Модернизации действующих производств и созданию новых предприятий способствуют система налоговых льгот, офсетных контрактов и другие меры городской поддержки.

«В прошлом году впервые за последние 30 лет мы отметили 10%-ный рост промышленности. Это дорогого стоит», – сообщил он.

В последние годы заметно влияет на экономический рост развитие информационных технологий (по версии ООН, Москва по электронным услугам занимает 1-е место в мире), а также ещё одна перспективная отрасль – индустрия гостеприимства. Благодаря её развитию вдвое увеличился турпоток в столицу. В этом году, по прогнозам, у нас побывает рекордное количество гостей – 25 млн, а доходы отрасли достигнут 1 трлн руб., из которых 15% поступит в виде налогов в городской бюджет.

КУРСКАЯ, БАКОВКА, ШЕРЕМЕТЬЕВСКАЯ – САМЫЕ ПОПУЛЯРНЫЕ СТАНЦИИ МЦД

РАЗВИТИЕ ГОРОДА

КУДА ПРИДЁТ МОСКОВСКАЯ

По строительству недвижимости столица занимает 4-е место среди

КАК ПРОДВИГАЕТСЯ ПРОГРАММА РЕНОВАЦИИ, ГДЕ В 2019 Г. В МОСКВЕ ПОСТРОЕНЫ ЗНАКОВЫЕ ОБЪЕКТЫ И ЧТО В ПЛАНАХ НА СЛЕДУЮЩИЕ НЕСКОЛЬКО ЛЕТ?

*На эти и другие вопросы отвечает **заммэра Москвы по вопросам градостроительной политики и строительства Марат ХУСНУЛЛИН.***

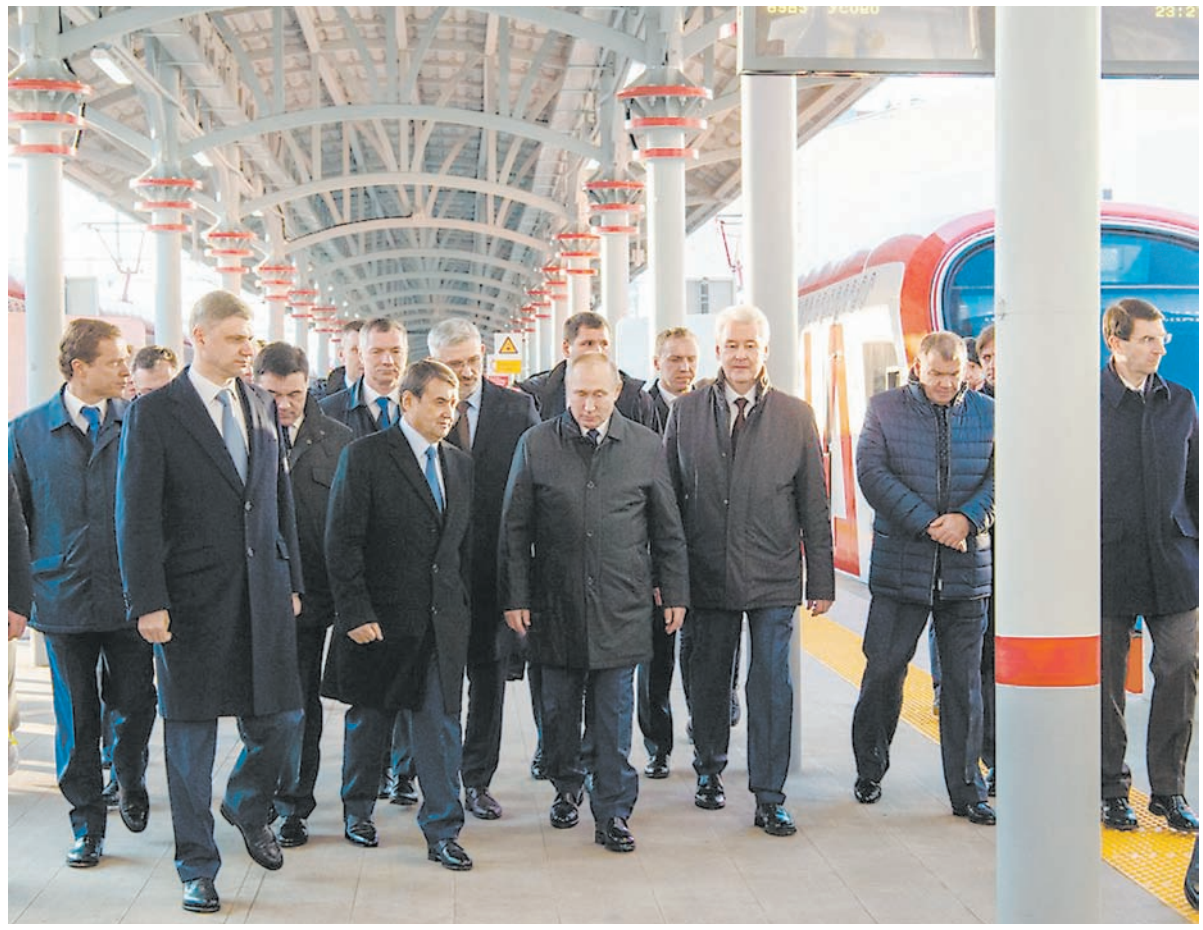

Когда открылись первых два маршрута МЦД, стало ясно, что железная дорога отлично встроилась в общую транспортную систему мегаполиса. Фото АГН Москва

РЕНОВАЦИЯ «ВСТАЛА НА НОГИ»

– Марат Шакирзянович, год завершается. Можно уже подвести итоги по объёмам введённой недвижимости?

– 2019-й войдёт в историю как рекордный: уже сейчас в Москве введено 10,4 млн кв. м недвижимости, включая 4,5 млн кв. м жилья. Беспрецедентные цифры, так много никогда не вводили! По темпам строительства и ввода недвижимости мы сегодня на 4-м месте среди мегаполисов мира, обогнали Нью-Йорк, а по итогам года есть шанс попасть в тройку лидеров. Ввели около 500 тыс. кв. м отелей и апартаментов, примерно столько же – объектов торговли и промышленности, около 800 тыс. квадратов офисных площадей.

– Традиционно основные объёмы жилья приходятся на инвестиционные проекты. А сколько строит сейчас город и каковы планы на ближайшие годы?

– Доля инвесторов в сегменте жилищного строительства действительно велика – до 86%. И этот тренд сохраняется, что радует, так как стройка – главный драйвер развития всей столичной экономики. Причём и перспективы внушают оптимизм. Сейчас выдано разрешений на строительство 33 млн кв. м жилья – мощный задел на ближайшие 5 лет, позволяющий уверенно смотреть в будущее и формировать продуманные и чёткие планы развития Москвы. Больше стал строить город, и темпы будут только расти. В Адресной инвестиционной программе столицы на 2020–2022 гг. мы направляем на строительство жилья существенный объём денег, который позволит только за счёт бюджета и субсидий фонду реновации ввести 3,4 млн кв. м площадей. Это в разы больше, чем Москва ежегодно строила до сих пор. Причём большую часть введём по программе реновации – 2,8 млн квадратов, из которых порядка 2 млн – жильё, остальное – инфраструктура в пешей доступности.

> ***Остановочные пункты Московских центральных диаметров появились в пешей доступности у 1,1 млн горожан. Теперь многим выгоднее ездить по диаметрам, а не на метро.***

– Программа реновации – один из главных столичных проектов, который у всех на слуху. Сколько людей уже справили новоселье?

– Считаю, что программа набрала очень хорошие темпы. В эксплуатацию введено 49 домов (всего 0,6 млн кв. м), из которых 47 передано под заселение. Строится ещё 147 домов (это 1,9 млн кв. м), 66 – проектируется (1,2 млн кв. м).

Начато переселение 19,8 тыс. жителей из 104 домов, из которых 12,7 тыс. уже справили новоселье. 15 хрущёвок, из которых люди переехали в новые дома, снесено. В будущем году планируем переселить ещё 15 тыс. человек. Кстати, в этом году мы решили очень важную задачу, а именно: обеспечили стартовых площадок на 5 млн квадратов – такие объёмы позволяют нам поднять первую волну реновации. Так вот, на сегодняшний день утверждена уже 431 стартовая площадка на 6,7 млн кв. м.

– Какие знаковые объекты недвижимости украсили Москву в этом году?

– Прежде всего это два объекта мирового уровня в «Лужниках»: уникальный Центр художественной гимнастики и крупнейший в России и один из самых больших в Европе Дворец водных видов спорта. Среди объектов года нельзя не назвать и крупнейшую в России экспериментальную школу с кванториумом на ЗИЛе, Центр здоровья семьи ГКБ им. Плетнёва на Измайловском шоссе, Музейный парк у Политеха с благоустроенной пешеходной зоной, городскую площадь в «Москва-Сити».

УДОБНЫЕ ДИАМЕТРЫ ДЛЯ БЫСТРЫХ МАРШРУТОВ

– Какой из реализованных в 2019 г. проектов можно назвать событием года?

– Их несколько, и каждое имеет огромное значение для Москвы и москвичей. Это запуск первых двух Московских центральных диаметров – настоящая транспортная революция, поскольку железная дорога начинает работу в режиме метро, став полноценным городским общественным транспортом. За 3 года совместно с нашими коллегами из ОАО «РЖД» мы построили 132 км путей для диаметров, реконструировали 20 из 24 остановочных пунктов на МЦД-1 и 27 из 32 – на МЦД-2. И работа продолжается.

Событием года стало и открытие новой ветки метро – «Некрасовской», а точнее, её первого участка от «Некрасовки» до «Косино». 2019-й войдёт в историю и как год завершения строительства Северо-Западной хорды – первой из 4 магистралей, образующих хордовое кольцо, которое изменит логистику движения, серьёзно повлияет на улучшение дорожной ситуации в столице, снизит пробки, позволит водителям использовать более удобные и быстрые маршруты.

– Вы упомянули о двух диаметрах. Что дали они жителям столичного региона?

– Полмиллиона москвичей в районах, где нет метро – Северном, Дмитровском, Восточном Дегунине, Можайском, Щербинке, – получили скоростной рельсовый транспорт в пешей доступности. Всего же остановочные пункты диаметров появились в пешей доступности у 1,1 млн горожан. Теперь многим выгоднее ездить по диаметрам, а не на метро – гораздо быстрее. Удобнее и дешевле стали поездки в столицу для жителей Подмосковья. Прежде они доезжали до ближайшей станции метро и спускались под землю, так как, если ехать на электричке дальше, поездка обходилась дороже. Теперь они могут за те же деньги пересечь всю Москву, а там, где нужно, ещё и бесплатно пересесть на метро или МЦК. В целом запуск первых диаметров улучшил транспортное сообщение 4 млн жителей

ПЕРСПЕКТИВЫ

ГДЕ ПРОЙДЁТ КОММУНАРСКАЯ ВЕТКА?

Живу на Ленинском проспекте. Хотелось бы побольше конкретики о строящейся рядом с нами ветке метро. По какому маршруту её в итоге проложат?
Н. Егоркина

Отвечает **заместитель гендиректора по проектированию АО «Мосинжпроект» Рустам Черкесов:**

– Участок линии со станциями «Улица Строителей», «Академическая» и «Севастопольский проспект» протяжённостью 7,3 км должен пройти преимущественно вдоль улично-дорожной сети – Ленинского проспекта, улицы Дмитрия Ульянова. «Академическая» будет пересадочной с одноимённой станцией существующей Калужско-Рижской линии. Станцию «Севастопольский проспект» планируется разместить вдоль внутренней стороны МЦК, между Севастопольским проспектом и Павелецким направлением МЖД. Она будет пересадочной со станцией Крымская МЦК.

При строительстве применяются виброгасящие конструкции, которые позволяют исключить шум и вибрацию в период эксплуатации линии. В пешеходной доступности от новых станций живут 200 тыс. и работают 65 тыс. человек.

ОЗЕЛЕНЕНИЕ

ОТКУДА ПРИВЕЗЛИ ДЕРЕВЬЯ, КОТОРЫЕ ПОСАДЯТ НАД МЕТРО?

На публичных обсуждениях Коммунарской линии обещали компенсационное озеленение. Сколько будет крупномеров и откуда?
Е. Носов

На прошлой неделе липы сажали в Обручевском районе, на этой – в Академическом. Как заверили в «Мосинжпроекте», все деревья – дымо- и газоустойчивые, адаптированные к жизни не просто в мегаполисе, а именно вдоль оживлённых магистралей. Озеленение продолжится весной, всего в городе появится 1 тыс. «коммунарских» деревьев – вдвое больше, чем пришлось удалить при строительстве ветки метро.

Сотрудники «Мосинжпроекта» сажают большемеры из тульских лесопитомников – эти деревья могут вырасти до 20 м. Фото mosinzhproekt.ru

ПОДЗЕМКА ЧЕРЕЗ 4 ГОДА?

мегаполисов, а метро растёт так быстро, что в 2025 г. будет в шаговой доступности у 95% москвичей

45 районов города и 6 городов Подмосковья.

– Каковы дальнейшие планы по развитию диаметров?

– Будем строить дополнительные пути и связки между радиальными направлениями железной дороги, чтобы могли поехать МЦД-3, МЦД-4 и МЦД-5, сооружать новые станции, вестибюли, благоустраивать прилегающие к платформам территории. Идут работы и на МЦД-3 (Зеленоград – Раменское) и МЦД-4 (Апрелевка – Железнодорожный), определена маршрутизация и запущены в работу МЦД-5 (Пушкино – Домодедово). Всего будет более 375 км линий и свыше 180 станций, с которых можно будет совершить более 100 новых пересадок.

– Каковы итоги 2019-го на ниве метростроения? Какие ещё линии и станции появятся на карте столичного метрополитена?

– Открыты для пассажиров станции на новой розовой ветке – «Некрасовка», «Лухмановская», «Улица Дмитриевского» и пересадочная на фиолетовую ветку «Косино». Заработал участок Сокольнической ветки – на территории Новой Москвы от «Саларьево» до «Коммунарки». Достроили второй участок Некрасовской ветки с четырьмя станциями – от «Косино» до «Нижегородской» и участок БКЛ с двумя станциями – «Авиамоторная» и «Лефортово». В первые месяцы будущего года откроем эти участки для пассажиров.

В ближайшие годы полностью достроим БКЛ, продлим Сокольническую ветку до «Потапово», Солнцевскую – до аэропорта «Внуково», Люблинско-Дмитровскую – до посёлка Северный, Арбатско-Покровскую – до Гольяново. Метро придёт в районы, где его пока нет, но где оно жизненно необходимо. Появятся на карте столичной подземки и новые линии – уже строящаяся Коммунарская, а также Рублёво-Архангельская и Бирюлёвская. В 2025 г. метро в шаговой доступности будет у 95% москвичей.

– А что с дорогами? Какими ключевыми объектами ввода запомнится 2019-й?

– Темпов дорожного строительства не снижаем. В этом году построили и реконструировали 104 км дорог, 24 тоннелей, эстакад и мостов, 14 пешеходных переходов. Среди ключевых объектов года – ввод в строй Балочного моста через канал им. Москвы – последнего объекта Северо-Западной хорды, которая, как я уже сказал, теперь полностью готова, участок Южной рокады от Балаклавского до Пролетарского проспекта, развязки на пересечениях МКАД с Бесединским шоссе и улицей Генерала Дорохова, дублёры Дмитровского и Остафьевского шоссе, дорога от Калужского до Варшавского шоссе. Завершаем строительство моста через Кожуховский затон, движение по которому планируем открыть до конца года.

Антон КРАЕВ

СХЕМА ЛИНИЙ МОСКОВСКОГО МЕТРО И МЦД К 2024 Г.

Материал предоставлен порталом Стройкомплекса Москвы http://stroi.mos.ru

№ 52, 2019 г.
WWW.AIF.RU
АиФ ДЕЛОВАЯ СРЕДА

ПРОГНОЗЫ

ЭКОНОМИКЕ ПОД ХВОСТ

Как поведут себя в год Крысы цены и доходы

ЭКСПЕРТЫ «АИФ» РАССКАЗАЛИ, ЧТО НОВЫЙ ГОД ОБЕЩАЕТ ХОЗЯЙСТВУ РОССИИ И ЕЁ ГРАЖДАНАМ.

ЧТО БУДЕТ С ПЕНСИЯМИ?

«Реальный рост пенсий в 2020 г. составит 3%», – сообщил **глава Пенсионного фонда России Антон Дроздов**. Откуда взялась эта цифра? С 1 января пенсии проиндексируют на 6,6%, чуть больше половины съест инфляция, и 3% как раз станут реальным ростом размера пенсий. «Но это касается только неработающих пенсионеров, получающих страховую пенсию по старости или инвалидности, – уточняет **замдекана экономического факультета РУДН Елена Григорьева**. – Индексацию пенсий работающим отменили в 2016-м и до сих пор не вернули. Пропущенные индексации им возместят только после увольнения с работы, а пока 1 августа 2020 г. сделают перерасчёт с учётом взносов, которые они заплатили в ПФР. Максимальная прибавка составит 250 руб.».

А вот пенсионеров-госслужащих и всех, кто получает социальную пенсию, ждёт индексация на 7%. Она состоится 1 апреля и, что примечательно, затронет в том числе работающих чиновников и соцпенсионеров. Для пенсий по гособеспечению отмены индексации работающим не было. И последняя пенсионная индексация в 2020 г. произойдёт с 1 октября на 3,8%. Именно на столько увеличатся пенсии военных и силовиков – тех, кто работал в системе МВД, ФСБ, наркоконтроля, Государственной противопожарной службы, Росгвардии, ФСИН и др.

КАКИМИ СТАНУТ ЗАРПЛАТЫ?

По прогнозу **профессора Российской экономической школы Олега Шибанова**, средняя зарплата «по ведомости» в 2020 г. должна увеличиться примерно на 6%, а реально, за вычетом инфляции, – на 2%. Кому можно ждать прибавки? С 1 января точно поднимутся зарплаты у тех, у кого они привязаны к МРОТ – он вырастет с 11 280 до 12 130 руб. То есть «минималка» прибавится всего на 950 руб., поэтому такая сумма, даже умноженная на 2 или 3, кардинально финансовое положение людей не изменит.

«Рост зарплат бюджетников в 2020 г. составит 5,4%, – ответственно заявил **министр финансов Антон Силуанов.** – Бюджет составлен так, чтобы инфляционный налог не съедал зарплату. Сегодня врач должен получить и получает в среднем две средние зарплаты по региону, учитель – по средней зарплате». Впрочем, в прошлом далеко не все бюджетники почувствовали реальную прибавку. Посмотрим, как будут выполняться «майские указы» в 2020 г. С 1 октября 2020 г. также запланировано повышение денежного довольствия военных, силовиков и зарплат бюджетников, не упомянутых в «майских указах». Прибавка составит 3,8%.

А вот частный бизнес не гарантирует даже этого. По опросам работодателей, намерение проиндексировать зарплаты высказали всего от 25 до 47% компаний.

КАК ИЗМЕНЯТСЯ ЦЕНЫ?

«Вот что точно подорожает в следующем году, так это тарифы на коммунальные услуги, – говорит **исполнительный директор НП «ЖКХ Контроль» Светлана Разворотнева.** – С 1 июля они вырастут в среднем по стране на 4–5%. Наибольшее подорожание будет в Чечне – на 6,5%, в Дагестане, Кабардино-Балкарии и Ингушетии – от 5,1 до 5,4%».

Чем и как заполним свою потребительскую корзину в новом году?

Что будет с ценами на продукты? На несколько рублей за килограмм подешевеют сахар и свинина. Этих продуктов в России в избытке. Однако продолжат увеличиваться цены на говядину и молочные продукты, в производстве которых успехи скромнее. Из-за низкого урожая этого года эксперты также прогнозируют подорожание гречки и ржаной муки. Самым заметным будет рост цен на хлеб дорогих сортов, цены на который не контролируются государством.

ЧТО БУДЕТ С КРЕДИТАМИ, РУБЛЁМ И ДОЛЛАРОМ?

ЦБ РФ в течение уходящего года 5 раз понижал ключевую ставку. Сейчас она равна 6,25% годовых. Это значит, что кредиты станут доступнее и пока стоит повременить с ипотекой. Аналитики **агентства «Национальные кредитные рейтинги»** считают, что уже в первом полугодии будущего года жилищные займы подешевеют в среднем до 9% годовых. Если ЦБ понизит свою ставку до 5,5% – то и до 8,5%.

До 9–10% годовых должны упасть и ставки потребкредитов. «Сначала в феврале-марте их понизят крупные банки, затем – все остальные, – прогнозирует **профессор Финуниверситета при Правительстве РФ Светлана Криворучко**. – Но при этом ещё быстрее упадут проценты по депозитам». Если ориентироваться на уровень нынешней ключевой ставки ЦБ, в 2020 г. доходность большинства вкладов в рублях, открываемых менее чем на год, будет ограничена 4–5%.

А что будет с рублём? «Цены на нефть сейчас высокие, и девальвация российского рубля в ближайшей перспективе маловероятна. Ослабить его способно усиление санкционного давления Запада, но не сильно. Если не будет шоковых новостей из-за рубежа, то курс нашей нацвалюты после Нового года останется на текущих уровнях в узком диапазоне 62,5–63 руб. за доллар США, – полагает **эксперт по фондовому рынку «БКС Брокер» Михаил Зельцер**. – По опросу управляющих активами, который недавно провела американская компания «Блумберг», в 2020 г. рубль будет одной из самых устойчивых мировых валют. И мы тоже склоняемся к такому выводу. По нашему прогнозу, цены на нефть, скорее всего, продолжат расти. Ориентир на 2020 г. – около 70 долл. за баррель марки Brent, что окажет благоприятное воздействие на стабильность рубля».

ГРОЗИТ ЛИ НАМ КРИЗИС?

В будущем году наша экономика должна расти быстрее, чем в нынешнем. Минфин РФ обещает плюс 1,7–2% против роста в 1,3%, который ожидается по итогам уходящего года. Оживлению поспособствует увеличение госрасходов на национальные проекты. Но прорыва, увы, всё-таки не произойдёт, на что обращают внимание аналитики, настроенные более пессимистично. «Российский ВВП увеличится в 2020 г. только на 0,9–1,1%, – считает **директор центра структурных исследований Института экономической политики (ИЭП) им. Гайдара Алексей Ведев**. – Экономика страны стагнирует и сигналов, обещающих быстрое изменение ситуации к лучшему, не посылает».

Однако кризиса аналитики тоже не ждут, прогнозируя, что всё будет стабильно. Правда, на всякий случай оговариваются: если, конечно, не случатся непредсказуемые международные события, которые толкнут вниз цены на нефть, а курс доллара – вверх.

Татьяна БОГДАНОВА, Алексей МАКУРИН

Фото PhotoXPress

ТОЧКА НА КАРТЕ

ГДЕ ИСПОЛНЯЮТСЯ МЕЧТЫ

ЛЮБИТЕ ГОРЫ, АЛЬПИЙСКИЕ ЛУГА, ВОДОПАДЫ И ТЕРМАЛЬНЫЕ ИСТОЧНИКИ? А КАК НАСЧЁТ ИСПОЛНЕНИЯ ЖЕЛАНИЯ? ВСЕ КРАСОТЫ СЕВЕРНОГО КАВКАЗА МОЖНО УВИДЕТЬ В МОСТОВСКОМ РАЙОНЕ КРАСНОДАРСКОГО КРАЯ. ТУТ ЖЕ РАССКАЗАТЬ О ЗАВЕТНОЙ МЕЧТЕ. И БУДЬТЕ УВЕРЕНЫ – ВАС УСЛЫШАТ.

Район располагается на границе с особо охраняемым Кавказским биосферным заповедником, который известен уникальной экосистемой, сохранившейся практически в первозданном виде. Кстати, этот заповедник второй по величине в Европе. Именно Мосты (так в народе называют район) стали начальной северной точкой маршрутов в заповедник, а их по нему проходит 12.

Понятное дело, что район – излюбленное место для тех, кому нравится активный отдых. Между прочим, именно здесь находится водопад Желаний. Он располагается на живописном склоне хребта Герпегем. Говорят, если у него загадать желание, оно обязательно сбудется.

Одно из любимых мест туристов в Мостовском районе – гора Тхач.

В самом Мостовском районе 10 туристических маршрутов разной степени сложности, часть из которых проходит по территории, внесённой в список Всемирного природного наследия ЮНЕСКО. Красоты гор Северного Кавказа, субальпийские и альпийские луга, водопады, первозданный животный мир привлекают туристов со всех уголков нашей страны. И не только их. Здесь же проходят турниры по мото- и велоспорту.

В районе находится одна из самых длинных трасс с идеальным углом перепада. Пролегает она между посёлками Псебай и Мостовским и имеет протяжённость 20 км. Кстати, с 2016 г. Псебай – традиционное место проведения соревнований по маунтинбайку (горному велосипеду – англ.) в рамках летних спартакиад учащихся России. В них принимают участие спортсмены из 18 регионов страны.

Фатима ШЕУДЖЕН

КСТАТИ

Мостовский район богат ещё и целительными природными ресурсами – минеральными водами, лечебными грязями. В сочетании с ландшафтно-климатическими условиями это даёт широкие возможности для санаторно-курортного лечения.

Один из главных подарков природы – горячие термальные источники с минеральной водой. Вода поднимается с глубины до 2600 м и достигает порой температуры 80°С.

Чтобы туристам было комфортно отдыхать, им предлагают базы отдыха с хорошо обустроенными термальными бассейнами, которые работают круглый год. Большое количество отдыхающих приезжает сюда зимой: купаться в тёплой минеральной воде на фоне снежных красот – особое удовольствие.

КОШЕЛЁК

МЕНЮ ОТ РОССТАТА

Новогодний салат оливье за 18 лет подорожал в 5 раз

ЭКОНОМИСТЫ РОССИИ ОЧЕНЬ ЛЮБЯТ САЛАТ ОЛИВЬЕ. И НЕ ТОЛЬКО В КАЧЕСТВЕ УГОЩЕНИЯ НА ПРАЗДНИЧНОМ СТОЛЕ, НО И КАК ИНДИКАТОР РОСТА ЦЕН НА ПРОДУКТЫ В СТРАНЕ.

«Индекс оливье» считают не только частные финансово-аналитические агентства, но и такие серьёзные структуры, как Центробанк и Росстат. Последний это делает уже на протяжении многих лет. Например, в 2001 г. новогодний салат на четверых, по Росстату, стоил всего 67 руб., а в этом году он обойдётся уже в 326 руб. (*см. инфографику*). То есть оливье за эти годы подорожал почти в 5 раз! Если сравнивать с прошлым годом, салат вырос в цене на 13 руб. (+4%). Больше всего подорожали маринованные огурцы, горошек и колбаса (по +5,5%), майонез (+4,4%) и яйца (+2,6%). А вот овощи, наоборот, подешевели, особенно морковь (–11%).

Но это средние показатели по стране. Как знаменитый американский «индекс бигмака» показывает курс валют в разных странах, так наш доморощенный «индекс оливье» свидетельствует о разнице цен на продукты по регионам страны. И разброс тут выходит довольно серьёзный. Если хозяйкам в Белгородской обл. салат в этом году обойдётся в 244 руб., то на Чукотке – уже в 601 руб. Цены отличаются в 2,5 раза.

ИНФЛЯЦИЯ 3% ИЛИ 10%?

Помнится, накануне 2018-го глава Центробанка Эльвира Набиулина с трибуны Госдумы сказала, что именно «индекс оливье» надо рассматривать как показатель инфляции, потому что он прост и понятен для народа. Мол, наше население обычно не соглашается с официальной инфляцией, считает её заниженной, и зря: стоит посмотреть, какими темпами дорожает оливье, и можно увидеть, что инфляция в действительности низкая. «Мы очень хотим добиться доверия населения к нашей политике, чтобы люди могли распоряжаться семейными деньгами, не думая постоянно о росте цен», – подчеркнула она. ЦБ действительно ежемесячно не только считает официальную инфляцию, но и оценивает так называемые «инфляционные ожидания населения». И последние всегда выше. Если в 2015 г. население оценивало инфляцию на уровне 25–30% при официальной 12,9%, то сейчас, по мнению людей, она равна 8–10% при официальной 3–4%. То есть народ считает, что на самом деле цены выросли в 2 раза больше.

«Росстат считает инфляцию правильно, но по своей методике. Это макропоказатель, а простой человек каждый день идёт в магазин и видит: рис подорожал на столько, мясо и рыба – на столько. Поэтому население ближе к истине, – говорит **доктор экономических наук Сергей Смирнов.** – Сейчас официальная инфляция оценивается в 3,2%. Но по отдельным продуктам, которые человек потребляет каждый день, она выше. И новогодний «индекс оливье» тут точно не может быть показателем. Во-первых, в него входит всего 8 продуктов, а значит, он оценивает рост цен только на них. Во-вторых, не одной едой жив наш человек. Есть ещё траты на «коммуналку», лекарства, одежду, обувь, связь. Один крупный сотовый оператор уже присылает сообщения, что его тарифы в новом году вырастут на 18%. Поэтому люди и не верят в низкую инфляцию».

НА ЧЬИ ГУЛЯЕМ?

В среднем новогодний стол в этом году каждой семье обойдётся в 6431 руб. Так посчитал Росстат. А вот по расчётам аналитического агентства Nielsen, наши граждане потратят на продукты для новогоднего стола около 10 тыс. руб. И ещё почти столько же – на подарки для себя и близких «В предновогодний период люди готовы тратить больше, чтобы порадовать близких, даже несмотря на экономию средств в течение года, актуальную для 69% российских покупателей», – комментирует **директор по аналитике и консалтингу агентства Марина Волкова.**

Экономить перед Новым годом людям не хочется, ведь «как его встретишь, так и проведёшь». При этом многие почему-то забывают другую примету: «все долги надо отдать в старом году». Банки и МФО уже отмечают рост спроса на микрозаймы и потребкредиты. По данным Национального бюро кредитных историй, в декабре граждане берут потребительских кредитов на 20% больше, чем в другие месяцы. А самыми активными заёмщиками в этот предновогодний период являются люди в возрасте 30–39 лет.

Татьяна БОГДАНОВА,
T.Bogdanova@aif.ru

РЕГИОНЫ

НОВЫЙ ГОД НАЧИНАЕТСЯ С ЗАБЕГА

ГАДАНИЯ НА ВАРЕНИКАХ ЕЩЁ ВПЕРЕДИ, НО МАССОВЫЕ ПРАЗДНИЧНЫЕ МЕРОПРИЯТИЯ В ПРЕДДВЕРИИ НОВОГО ГОДА НА КУБАНИ УЖЕ НАЧАЛИСЬ.

Новогодние шествия на Кубани – уже традиция.

В Краснодаре успел побывать в ходе своего большого новогоднего путешествия по стране всероссийский Дед Мороз. А в субботу, 21 декабря, по улице Красной – от площади Пушкина до здания мэрии – прошло традиционное шествие Дедов Морозов и сказочных персонажей «Новогодняя звезда». Дедушки зажгли праздничные огни на главной ёлке края, установленной на Театральной площади, а также приняли участие в театрализованном шоу. Горожан собралось здесь больше 2 тыс. человек – таким гостям были рады и стар и млад.

В новогоднюю ночь для всех, кто не сможет сидеть в четырёх стенах, у ёлки на Театральной площади пройдёт большое театрализованное представление «Краснодар встречает Новый год». А начнут 2020-й жители столицы Кубани по-спортивному: новогодним забегом на дистанции 2 и 20 км, который пройдёт по Красной ул. Организаторы уверены, что участников будет достаточно, несмотря на то что запланирован этот «марафон» на утро 1 января. Всё больше жителей города, объясняют они, выбирают для себя здоровый образ жизни и как его составляющие – физкультуру и спорт.

К Новому году готовятся по всему краю. В парках и скверах городов, на открытых площадках у домов культуры сёл и станиц пройдут театрализованные новогодние представления, рождественские гулянья с играми, конкурсами и розыгрышами призов.

Геленджик 28 декабря организует первый новогодний карнавал, приглашая на него всех желающих со всей страны. Не отстаёт и главный курортный город региона. «Сочи Парк» устраивает череду праздничных гуляний с премьерами и сюрпризами. Дети и взрослые станут свидетелями парадов сказочных героев и барабанных шоу. А главные новогодние мелодии на духовых и ударных инструментах сыграет оркестр Дедов Морозов. Кстати, во время детских зимних каникул в парке будут работать все аттракционы.

Впервые в праздничные дни января будет открыт для посещения этнографический выставочный комплекс «Атамань» в Темрюкском районе. В министерстве курортов, туризма и олимпийского наследия Краснодарского края сообщили, что те, кто отправится туда, смогут принять участие в традиционных новогодних казачьих гуляньях и обрядах, посетить мастер-классы гончарного и кулинарного мастерства, расписать пряники и сувениры, изготовить обереги своими руками и даже погадать на варениках.

Олег СИВЦОВ

КАРНАВАЛ У САМОГО СИНЕГО МОРЯ

В ПРЕДСТОЯЩУЮ СУББОТУ В ГЕЛЕНДЖИКЕ ВПЕРВЫЕ ПРОЙДЁТ НОВОГОДНИЙ КАРНАВАЛ. К ПРАЗДНИЧНОМУ ШЕСТВИЮ 28 ДЕКАБРЯ СМОГУТ ПРИСОЕДИНИТЬСЯ ВСЕ ЖЕЛАЮЩИЕ.

Новый год на юге – это возможность не прятаться в праздничную ночь в тёплом доме, а выйти на улицу и почувствовать наступивший год, что называется, по полной программе.

Карнавал в Геленджике предваряет традиционные новогодние ритуалы. Сбросив усталость и повседневные заботы, перевоплотиться можно в кого угодно. Задорный праздник масок, собственно, и создан для того, чтобы рушились барьеры, гремело веселье и люди, забыв о недопониманиях и ссорах, могли позволить себе раскрепоститься. Чтобы никто не скучал и смело присоединялся к реке карнавала, заправлять шествием будут муниципальные творческие коллективы и организации города-курорта. Праздничную весёлую толпу ждут гулянья, концерт, будет работать и новогодняя ярмарка.

Среди ряженых вы обязательно увидите Дедов Морозов, Снегурочек, а также Крысок – символов наступающего 2020 г. по восточному календарю. Перфекционистам стоит учесть, что предстоящий год будет годом Белой Металлической Крысы, и подготовить соответствующие костюмы со всей креативностью. Поскольку на тёплом и зелёном юге в новогоднюю ночь снега не ожидается, белые наряды станут возможной его заменой.

А вообще, как сообщили в Министерстве курортов, туризма и олимпийского наследия Краснодарского края, приветствуется любой яркий костюм. Карнавальное шествие состоится в центре Геленджика. Весёлая пёстрая колонна отправится от Дворца культуры и пройдёт по набережной до Центральной площади курорта, где и установлена главная городская ёлка.

В других курортных черноморских городах свои развлечения: шествие Дедов Морозов и Снегурочек – в Сочи, битвы танцоров и певцов на творческой площадке «Караоке-dance» – в Анапе. А в новогоднюю ночь по всему Черноморскому побережью – народные гулянья.

В Геленджике – тоже. Там на большой сцене на главной площади города выступит группа «Премьер-министр», состоятся фейерверк и дискотека. А в первый день нового года для тех, кто приедет сюда, чтобы встретить праздник, будет петь группа «Челси».

Потом, когда веселье отгремит, можно побыть какое-то время у моря, которое прекрасно всегда – и жарким летом, и южной зимой. Можно послушать, о чём расскажет прибой, ведь он немало знает о вечном и готов поделиться этим с каждым – будь то коренной житель Черноморья или заезжий гость. Новый год – праздник особенный. Каждый хочет провести его сказочно и незабываемо, и на юге он может стать именно таким.

КСТАТИ

Карнавальное шествие в Геленджике будет теперь проходить регулярно, причём дважды в год — зимой и летом.

Наталья ВИНОГРАДОВА

ТЕМА НОМЕРА

ОБ ЭТОМ ГОВОРИЛА

Чудесное спасение мальчика Вани и целого самолёта, огонь

ВЛАДИМИР ПУТИН, ОТВЕЧАЯ НА ВОПРОС, ЧТО ДЛЯ НЕГО БЫЛО САМЫМ ВАЖНЫМ В УХОДЯЩЕМ ГОДУ, ЗАМЕТИЛ: «2019 ГОД ДЛЯ РОССИИ БЫЛ ТРУДОВЫМ». А МЫ ДОБАВИМ: НЕ ТОЛЬКО ТРУДОВЫМ, НО И ТРУДНЫМ, ПОРОЙ ТРАГИЧНЫМ, ПОРОЙ ДАРЯЩИМ НАДЕЖДУ. МЫ РЕШИЛИ ВСПОМНИТЬ САМЫЕ ЯРКИЕ СОБЫТИЯ И ГЕРОЕВ 2019-ГО.

КАК ДЕЛА У ВАНИ ФОКИНА?

31 декабря 2018 г. в 6.00 в Магнитогорске прогремел взрыв. Обрушился подъезд 10-этажного дома. Официальная версия – взрыв бытового газа. Смогли ли выяснить истинную причину трагедии и как сегодня живёт малыш Ваня Фокин, за спасением которого тогда следила вся страна?

На недавний запрос «АиФ» в **Следственном комитете** ответили так: «Вся допустимая информация о расследовании уголовного дела опубликована на сайте СК РФ. В связи с тем, что предварительное следствие продолжается, предоставление дополнительной информации противоречит ст. 161 УПК РФ».

Ваня Фокин родился в рубашке.

Что пережили Магнитогорск и область за это время? Во-первых, отставку губернатора Бориса Дубровского, который сам родом из Магнитки и провёл на завалах и в штабе несколько дней новогодних каникул. Во-вторых, спекулятивный скачок цен на недвижимость в городе: квартиры дорожали на 100 тыс. за сутки – ведь жильё для пострадавших покупали за счёт государства. Однако к весне ажиотаж спал.

Спасённый из-под завалов Ваня Фокин (напомним: 10-месячный малыш провёл на морозе 36 часов, ему грозила ампутация ноги) растёт и развивается. В октябре его мама Ольга написала: «Пошёл! Потихоньку, но сам!» – и выложила видео, на котором Ваня делает пусть робкие, но шаги. «Пока ещё неправильно ставится стопа при ходьбе, но, даст Бог, нервы восстановятся. Есть ещё участки без волос на голове после синдрома длительного сдавливания. Для восстановления нужны время и терпение. Проходим курсы реабилитации. Ваня ходит и бегает, когда держится за ручку. Любит ходить по лестнице, катать машинки, говорит пока немного. В целом всё хорошо», – объясняла она. Теперь же, по её словам, Ваня бегает так, что его не догнать.

А на стенах дома 164 по проспекту Карла Маркса нарисовали 39 птиц и облаков – по числу погибших в трагедии. Рядом разбили сквер. Жильцы тогда собирали подписи за снос всего дома, однако местные чиновники целиком его расселять не хотели: мол, бюджету не потянуть. В итоге в ситуацию вынужден был вмешаться президент. Теперь дом разделён надвое (из-за угрозы обрушения пришлось снести и соседний подъезд). «7-й и 8-й подъезды демонтированы и полностью расселены. Из остальных подъездов все желающие переехали. Но некоторые остались», – рассказал **мэр Магнитогорска Сергей Бердников.** На переселение было выделено 900 млн руб. из разных источников.

Самолёт, севший на кукурузное поле возле подмосковного аэродрома зать гидравлическими ножницами и вывозить с поля частями.

КУДА ЛЕТАЮТ «СЕВШИЕ В КУКУРУЗЕ»?

Весь август с экранов ТВ не сходил экипаж авиалайнера Airbus A321-211 «Уральских авиалиний». Лётчикам Дамиру Юсупову и второму пилоту Георгию Мурзину удалось тогда посадить самолёт, столкнувшийся при взлёте со стаей чаек, с полными топливными баками на кукурузное поле. Никто из 226 пассажиров и 7 членов экипажа не погиб.

Юсупову и Мурзину присвоили звание Героев России, а бортпроводники Дмитрий Ивлицкий, Дмитрий Гончаренко, Надежда Вершинина, Яна Ягодина и Алия Слякаева были награждены орденом Мужества и знаком «Отличник воздушного транспорта». Губернатор Свердловской области Евгений Куйвашев вручил всем членам экипажа ключи от новых квартир.

Сегодня жизнь экипажа вошла в рабочее русло. Вопреки слухам о том, что Юсупов принял предложение от зарубежной авиакомпании, командир, как и все члены экипажа, продолжает работать в «Уральских авиалиниях».

«После ЧП в Подмосковье ребята ни разу не летали вместе, так как в авиации нет слётанных, единых экипажей, – говорит **официальный представитель компании «Уральские авиалинии» Вера Гасникова**. – Несколько месяцев после инцидента Дамир Юсупов не представлялся, так как пассажиры слишком бурно реагировали на его имя. Когда ажиотаж немного спал, Юсупов снова стал называть своё имя пассажирам.

Герой России Дамир Юсупов.

Сейчас все члены экипажа нормально летают. Неожиданно свалившаяся на них слава им не мешает. Что касается подаренных губернатором квартир в Екатеринбурге, то сам Юсупов никуда из Полевского переезжать не собирается: рядом живут родители жены, дети ходят в садик и школу поблизости. Самыми волнительными событиями, по словам Юсупова, для него была встреча с Президентом РФ в Кремле, участие в церемонии награждения лучших волонтёров в Сочи и поездка на Байконур».

Летом 2019 г. авиакомпания выпустила футболки с фразой «Идём правее на солнце вдоль рядов кукурузы». Партию в несколько сотен штук распродали за два дня. Но дальше эксплуатировать эту тему авиакомпания не собирается.

СМОГУТ ЛИ ВОССТАНОВИТЬ ЛЕСА?

По данным замглавы Рослесхоза Николая Кротова, ущерб от лесных пожаров, бушевавших летом в Иркутской обл., Якутии, Забайкальском, Красноярском, Приморском и Хабаровском краях, составил 14,4 млрд руб. Выгорело 63,8 тыс. га лесных насаждений, при этом площадь лесовосстановления – 1049,7 тыс. га.

Власти уверяют, что все уроки из этой экологической трагедии извлечены. В бюджет-2020 на охрану, восстановление лесов и тушение лесных пожаров заложено 27 млрд руб. Однако **депутат Госдумы Михаил Щапов** предлагает добавить ещё 53 млрд руб. «И экспертами, и профильными депутатами, и чиновниками признано, что денег на охрану и тушение лесных пожаров не хватает катастрофически, – говорит Щапов. – Каждый год площадь пожаров увеличивается, но власти предлагают косметические меры, которые ситуацию не изменят.

Проблему нужно решать полной реформой отношений в лесной сфере. Во-первых, необходимо вернуть все полномочия по охране лесов и тушению пожаров на федеральный уровень, чтобы был один ответственный за эту отрасль. Во-вторых, кратно увеличить затраты на сохранение лесов. Сейчас денег не хватает буквально на всё. Штат инспекторов укомплектован на 50%, они получают нищенские зарплаты. Поэтому сложно ждать от них эффективной борьбы с «чёрными лесорубами». В пожароопасный период не хватает средств на технику, ГСМ, расходные материалы, не хватает лесопожарных служб, что приводит к постоянному росту площади пожаров. Чтобы разом решить все эти проблемы, предлагаю увеличить финансирование лесной отрасли до нормативных показателей на уровне 80 млрд руб. в год».

ВЕРНУЛАСЬ ЛИ ВОДА В ВОЛГУ И ДОН?

В мае соцсети и СМИ облетели фото: из обмелевшей Волги торчат острова песка, вода далеко отошла от берегов. Страдали от маловодья и другие крупные реки.

Из-за нехватки воды навигация по главным рекам европейской части России – Волге и Дону – завершилась раньше обычного. В конце ноября восточный ветер «согнал» воду не только с Дона, но и с Азовского моря, из-за чего обнажилось морское дно на десятки километров. К началу декабря ситуация восстановилась, но, по мнению **научного руководителя Южного научного центра РАН академика Геннадия Матишова,** прогнозировать дальнейшее развитие событий трудно: «В России мы наблюдаем маловодье на Волге, Байкале. На Дону маловодный цикл продолжается более 10 лет. Это связано с климатическими изменениями. Чтобы спрогнозировать, сколько ещё это продлится, необходимы исследования и сбор данных за 100–200 лет (температура, скорость и направление ветра, влажность и пр.). ЮНЦ РАН проводит регулярные сезонные океанографические и гидробиологические съёмки от Ростова-на-Дону до Керченского пролива. Наши исследования показывают, что маловодье может продлиться не один год», – подчёркивает Матишов.

По его словам, маловодье негативно влияет на состояние биоресурсов, развитие сельского хозяйства, качество воды. Это влечёт и долгосрочные последствия, связанные с «наступлением» с юга черноморской солёной воды и чужеродных биологических видов. Маловодье и промысловая нагрузка (перевылов) уже привели к перестройке экосистемы Азовского моря и снижению его рыбопродуктивности. «Для возрождения рыбных ресурсов нужны мощные рыборазводные заводы. Необходимо развивать аквакультуру, как это делают во всём мире. В Китае, к примеру, так выращивают 20 млн т продукции в год, в Норвегии – 1,25 млн т сёмги, а у нас в стране лишь 240 тыс. т рыбы», – говорит Матишов.

КАКУЮ ТАЙНУ УНЁС «ЛОШАРИК»?

Самая громкая трагедия года в Вооружённых силах произошла в июле – 14 моряков погибли на научно-исследовательском глубоководном аппарате АС-31 на Северном флоте.

По официальным данным, 1 июля на АС-31 в российских территориальных водах Баренцева моря начался пожар. Погиб экипаж лодки, состоящий из одних офицеров. Среди них — 7 капитанов 1-го ранга и два Героя России. На флоте АС-31 звали «Лошариком». Прочный корпус лодки состоит из цепи связанных между собой титановых сфер, что породило у разработчиков и моряков ассоциации с персонажем известного советского мультфильма. Носитель «Лошарика» – подводная лодка БС-64 «Подмосковье».

О трагедии высказались первые лица страны, все погибшие получили награды, а их семьи – компенсации. Ясности это, однако, не прибавило. Последнее, что стало известно, – на АС-31 незадолго до трагедии были установлены новые аккумуляторы. При стыковке аппарата с материнской подводной лодкой в отсеках возникло задымление. Экипаж эвакуировал на «Подмосковье» неустановленное количество гражданских специалистов (чем они занимались на АС-31, неизвестно), задраил люк и начал борьбу за живучесть лодки. Как она шла, уже никто не расскажет – все свидетели погибли. Предположительная причина – взрыв. По мнению экспертов, шансов выжить у экипажа практически не было: дым от горящей кабельной оплётки способен вывести человека из строя за секунды.

СТРАНА

и вода, цены и загадочная гибель подлодки

«Жуковский», пришлось разре-

КТО ПОБЕДИЛ: ХРАМ ИЛИ СКВЕР?

Храм святой Екатерины стал в Екатеринбурге яблоком раздора ещё в 2010 г., когда Екатеринбургская епархия заявила о намерении восстановить его на историческом месте – площади Труда.

Тогда городские власти, предвидя негодование горожан, отказали в выделении места под строительство. А в 2018 г. градостроительный совет согласовал проект, который отводил место храму в сквере возле Театра драмы. Весной в сквере появился забор, огораживающий место будущего строительства. Уже к вечеру туда стали стягиваться защитники сквера, ночью они обрушили забор, произошла стычка с крепкими мужчинами, называвшими себя защитниками храма.

Противостояние продолжалось не одну неделю, «сквер у Драмы» стал точкой единения жителей города. В итоге власти инициировали общегородской опрос по выбору места для строительства храма святой Екатерины. В опросе, который провели в октябре, приняли участие 97 тыс. человек. Победила площадка приборостроительного завода – 56 тыс. голосов. Так была поставлена точка в многолетнем споре, а ещё отработан механизм разрешения подобных споров и активного вовлечения горожан в принятие градостроительных планов. «Мы написали новую историю мегаполиса вместе с горожанами, – сказал **глава Екатеринбурга Александр Высокинский.** – Был найден тот легитимный инструментарий, благодаря которому граждане могут сами выбирать пути развития территорий. Это был совершенно новый формат как для участников, так и для организаторов».

НУЖНО ЛИ БЫЛО ПОВЫШАТЬ НДС?

1 января 2019 г. НДС – налог, включённый в цену подавляющего большинства товаров и услуг – вырос с 18 до 20%. Бюджет уже получил 600 млрд руб. дополнительных доходов. Выиграла ли экономика в целом, получив эти средства?

Продукция, продаваемая с увеличенным налогом, мгновенно начала дорожать. Но импульс, который получили цены, длился недолго. Максимального значения инфляция достигла в марте – плюс 5,3% к мартовскому уровню 2018 г., а затем пошла на спад. Аналитики Банка России ожидают, что итоговый результат-2019 составит всего 3,2–3,7%. И вклад выросшего НДС тоже будет меньше, чем прогнозировалось: 0,6–0,7 процентного пункта вместо 1,5%. Но можно ли назвать это достижением? Вряд ли.

«В том, что инфляция быстро выдохлась, заслуги правительства нет. Это следствие застоя в экономике, – считает **директор Центра исследования экономической политики МГУ Олег Буклемишев.** – А повышенный НДС застой усугубил. Ведь с помощью этого налога у компаний и потребителей изъяли огромные суммы, которые они могли бы потратить на новые проекты и покупки. И без того низкий потребительский спрос стал ещё ниже. А собранные налоги в экономику не вернулись, так как правительство не успело израсходовать из бюджета 1 трлн руб.

Из-за НДС подорожал и бензин.

Самым болезненным повышение НДС стало для обрабатывающих отраслей промышленности, ориентированных на внутренний рынок. В условиях слабого спроса поднять свои цены пропорционально росту налога они не могли и потеряли миллиарды рублей. В то же время за счёт разных льгот фактическая налоговая нагрузка на сырьевые отрасли в целом оказалась на 1 трлн руб. меньше, чем могла бы быть. Почти каждый второй баррель нефти, добытой в России, субсидируется государством. В итоге нефтяники получили субсидий больше, чем сами отдали в бюджет через повышенный НДС».

Компания Vygon Consulting посчитала: если бы государство ликвидировало все льготы, предоставленные всем сырьевикам, можно было бы обойтись и без повышения пенсионного возраста, и без поднятия НДС. «Это большая ошибка, – уверен Буклемишев. – Но правительство её признавать не хочет. Так что снижения НДС ожидать не стоит».

ШАГ В ЭПОХУ ВОЗДУХА

2020-Й МОЖНО НАЗВАТЬ ГОДОМ ТОТАЛЬНОЙ ПЕРЕЗАГРУЗКИ С ДЕВИЗОМ «ДОБРО ПОЖАЛОВАТЬ В НОВУЮ РЕАЛЬНОСТЬ».

Будущий год даёт старт глобальным преобразованиям. Судьба проведёт рокировку, и многое в жизни изменится. ***Наступает эпоха Воздуха – подвижного и непредсказуемого.*** *Вектор движения обозначен чётко – только вверх и вперёд.*

МНЕНИЕ

БАБИЧЕВОЙ

Путешествие за Большим счастьем (так ещё называют Юпитер) продолжается. Самое яркое и масштабное астрологическое событие связано именно с этой планетой. Юпитер соединится с Сатурном в воздушном знаке Водолей. А это значит, что наступает новая эпоха. Смена эпох случается один раз в 200 лет! **И хотя соединение приходится на конец года (21.12.2020), его влияние мы будем ощущать в течение всего периода.**

Своеобразная граница времён ощутимо меняет энергетику, ход мыслей. В такие судьбоносные моменты неизбежны конфликты, противостояния. **Разумный, трезвый взгляд на вещи, восприимчивость ко всему новому и никакого консерватизма – вот качества, которые помогут не только выстоять в сложных ситуациях, но и сделать впечатляющий рывок вперёд.**

Ещё одно важное событие года – соединение хозяина закона Сатурна с повелителем рока Плутоном. Сатурн выносит приговор, Плутон очищает место, избавляется от всего изжившего себя, ненужного, мешающего двигаться вперёд.

Если посмотреть на астрологическую карту России и ближних, некогда союзных, государств, очевидно, что проблем не избежать. **Вероятны новые конфликты, недопонимание. Причём там, где меньше всего ожидаешь.** Энергетика стихии Воздух связана с передвижением, желанием охватить как можно больше пространства и расширить свои сферы влияния. Но всё это будет происходить под чутким руководством доброго Юпитера. Он настраивает людей на миролюбивый лад. Поэтому конфликтующие стороны сядут за стол переговоров, начнут искать точки соприкосновения. Общение в этом году пойдёт интенсивнее и на первое место выйдет желание договориться, урегулировать спорные вопросы. **Особенно это касается Украины. Здесь произойдут значительные подвижки, начнётся движение в сторону примирения.** Но ждать окончательного прекращения конфликта пока не стоит.

Беспокойным выдастся год и на мировой политической арене. Ещё не раз напомнят о себе конфликты между Америкой и Китаем, Турцией. **А движение в сторону примирения между Америкой и Россией будет идти со скрипом.** Весной и осенью мы услышим очередные обвинения в свой адрес.

2020-й – год 6 затмений, и Земля реагирует на импульсы небесного светила. Техногенные и экологические катастрофы, как правило, случаются в периоды (неделя до – неделя после) затмений. Эти периоды стоит проводить как можно спокойнее, принимать все необходимые лекарства (если вы в этом нуждаетесь) и стараться не начинать никаких серьёзных дел. В 2020 г. дни лунных затмений: 10 января, 5 июня, 5 июля, 30 ноября, дни солнечных – 21 июня и 14 декабря.

Да, предстоящий год нельзя назвать лёгким. Но всегда стоит помнить, что мы стоим на пороге новой эпохи, новых надежд, планов и побед. **Кризис – это прекрасная возможность разобраться с проблемами, избавиться от жизненного хлама и расчистить дорогу в будущее.** Займитесь своей жизнью, проведите ревизию и поставьте перед собой новые задачи. Это лучшее, что вы можете сделать.

Светлана Бабичева, *астролог*

Материалы подготовили: Юлия ШИГАРЕВА (Y.Shigareva@aif.ru)**, Екатерина БАРОВА, Дарья БУРАВЧИКОВА, Алексей МАКУРИН, Сергей ОСИПОВ, Мария КАРЕЛИНА, Сергей УФИМЦЕВ («АиФ-Челябинск»), Евгений ЛОБАНОВ, Алексей СМИРНОВ («АиФ-Урал»), Сергей ХОРОШАВИН («АиФ на Дону»).** Фото Сергея БОБЫЛЕВА/ТАСС, Михаила МЕТЦЕЛЯ/ТАСС, Виктора КОРОТАЕВА/Коммерсантъ

МУЖСКОЕ ЗДОРОВЬЕ: КОМФОРТ ПРЕВЫШЕ ВСЕГО

Каждый мужчина в той или иной степени, пытается держать ситуацию под контролем. Но что делать, если его личный комфорт нарушают неприятные болевые ощущения, затруднения мочеиспускания и многие другие проявления заболеваний мочеполовой сферы, которые могут возникать с каждым годом все чаще и тяжелее. Различные симптомы, возможно, будут преследовать человека, который страдает хроническим простатитом и аденомой простаты.

Ситуация не под контролем! Ощущение дискомфорта и неуверенности – вот что приходит на смену былой решимости и геройской браваде.

Мужчине может быть сложно определиться с выбором средства для лечения в подобной ситуации.

Лекарственные препараты **ЦЕРНИЛТОН®** и **ЦЕРНИЛТОН® форте** предназначены для курсового лечения простатита и аденомы простаты. Благодаря натуральному компоненту (экстракт пыльцы разновидных растений, полученный особенным способом микробиологической ферментации) они оказывают комплексное действие и способствуют:

- облегчению акта мочеиспускания;
- уменьшению болевого синдрома;
- улучшению эректильной функции;
- уменьшению объема остаточной мочи после опорожнения мочевого пузыря;
- уменьшению частоты позывов к мочеиспусканию;
- уменьшению объема простаты.

ОТПУСК В АПТЕКЕ БЕЗ РЕЦЕПТА

Это может помочь вам вновь ощутить себя полным сил, физически активным и уверенным в своих сексуальных возможностях.

Производство лекарственных препаратов **ЦЕРНИЛТОН®** и **ЦЕРНИЛТОН® форте** осуществляется согласно международным стандартам фармацевтической промышленности GMP. **ЦЕРНИЛТОН®** широко известен в мире и официально рекомендован Европейской ассоциацией урологов для комплексной терапии пациентам с хроническим простатитом и аденомой при наличии воспалительного компонента*.

Всегда привык держать уровень личного комфорта и ситуацию под контролем? Пора заняться этим вместе с препаратами ЦЕРНИЛТОН® и ЦЕРНИЛТОН® форте!

Для более комфортного лечения – **ЦЕРНИЛТОН® форте** (в капсулах)! Больше активного вещества – меньше количества капсул в дневном приеме**.

«Горячая линия»: 8 (495)795-61-56, 8 (499)124-02-21
www.cernilton.ru

ЦЕРНИЛТОН®: 100 или 200 таблеток; **ЦЕРНИЛТОН® форте**: 50 капсул.

ООО Группа компаний «Граминэкс-фарма» – официальный представитель «Graminex LLC» (США) в РФ, СНГ и Балтии. Рег. уд. П № 014227/01, ЛП-000453. Реклама. 18+

** Эффективная фармакотерапия. 26/2015. Урология и нефрология. №3 «Международный опыт применения ферментированного экстракта пыльцы разновидных растений при симптомах нижних мочеполовых путей» Л.Г. Сливак, А.З. Винаров, Е.В. Ларцова, Д.В. Платонова.*

*** В сравнении с препаратом «ЦЕРНИЛТОН®» (в таблетках).*

ИМЕЮТСЯ ПРОТИВОПОКАЗАНИЯ К ПРИМЕНЕНИЮ И ИСПОЛЬЗОВАНИЮ. НЕОБХОДИМО ОЗНАКОМИТЬСЯ С ИНСТРУКЦИЕЙ ИЛИ ПОЛУЧИТЬ КОНСУЛЬТАЦИЮ СПЕЦИАЛИСТА

О. ВАСИЛЬЕВА – УЧИТЕЛЯМ: «НЕ НАДО ЗАДАВАТЬ ДОМАШНИЕ ЗАДАНИЯ НА КАНИКУЛЫ»

ПОСЛЕСЛОВИЕ

ВИННЫЙ ОТТЕНОК СЛОВА «КУЛЬТУРА»

«АиФ» собрал друзей на фестиваль

В САМОМ ЦЕНТРЕ РОДИНЫ, НА КРАСНОЙ ПЛОЩАДИ, Д. 1, «АИФ» СОБРАЛ ДРУЗЕЙ В ЭТОМ ГОДУ.

Екатерина Андреева, Михаил Куницын, Юрий Куклачёв, Сергей Мазаев, Валерия и Иосиф Пригожин, а также другие известные люди – общественные деятели, писатели, артисты – в числе друзей «АиФ».

В ХОРОШЕЙ КОМПАНИИ

Государственный исторический музей, объект Всемирного наследия ЮНЕСКО – в огромных парадных сенях его главного здания проходило основное действо. По лестнице вверх – золотая сокровищница с уникальными экспонатами: экскурсовод рассказал практически о каждом.

На первом этаже – легендарный Rolls-Royce Ленина. Сверкает металлом как новенький. Стеклянные двери, за которыми он обычно «прячется», открыты. Трогать нельзя, но фотографироваться можно!

Директор Государственного исторического музея Алексей Левыкин отметил, что этот музей уникален своей универсальностью. «У нас есть всё», – сказал он. А «АиФ», по его словам, – партнёр, который помогает своими публикациями. «Это очень важно, тем более что я отношусь к поколению, для которого подписаться на «АиФ» было огромной привилегией, – добавил он. – Это издание всегда было очень точным, очень качественным. И таким остаётся поныне».

«Уходящий год для «Аргументов и фактов» был хорошим годом, счастливым. У нас по-прежнему самый многотиражный еженедельник в стране: 1,5 млн экземпляров. У нас один из самых лучших сайтов, который недавно переформатировался и набирает 70 млн просмотров в месяц. К нам добавились 33 московские газеты. Так что вы в хорошей компании. Оставайтесь с нами!» – обратился к гостям **главный редактор «АиФ» Игорь Черняк.**

А **гендиректор нашего издательского дома Руслан Новиков** напомнил о традиции, появившейся недавно: «Перед Новым годом собираться в местах, которые нестандартны для корпоративов и фестивалей, но которые стали своеобразными символами. Очень символично, что федеральное СМИ № 1* проводит своё мероприятие на Красной площади, д. 1».

СВЯЗЬ ВРЕМЁН

Музей, созданный императором Александром III, по словам его директора, был входом в историю. И сегодня здесь 5 млн единиц хранения и 14 млн листов документальных материалов. В этот вечер он стал площадкой, на которой встретились времена. «Связь времён» – так назывался наш фестиваль.

Парадные сени с сокровищницей олицетворяли прошлое. Затем в зоне, куда обычно попадают посетители после входа, проходила выставка виноделов, и это было настоящим. А далее – зал будущего, каковым его сделали суперинновационные 3D-инсталляции, а также видео, заполнившее стены, потолок и пол, ключевого партнёра вечера – «Норникеля» – компании, которая уже сегодня внедряет завтрашние технологии.

Во всём этом цифровом мире шёлковые платки дизайнерской марки Radical Chic с ледоколами и экскаваторами, расплавленным металлом и жерлами печей были изящным, но важным штрихом: и в технологичном будущем останется место и для тонкой ручной работы.

Зона, отданная российским виноделам, весь вечер была многолюдна. Но если кто-то подумал, что вино и музей – вещи не очень совместимые, то ошибся.

«У слова «культура» сельскохозяйственные корни. Возникает оно в Древней Греции и имеет отношение к агрокультуре, прежде всего к виноделию, производству вина, – напомнил Левыкин. – Наверное, ни в одном музее страны нет такого количества экспонатов, связанных с вином». Здесь же, по его словам, хранятся документы о том, как наши винные края входили в состав России.

Проводя экскурс по представленным на выставке производителям, **руководитель продюсерского центра «Новое русское вино» Елена Порман** напомнила, что исторические корни виноделия на Юге России уходят к Боспорскому царству, а на винодельнях Alma Valley, «Долина Левкадия», «Абрау Дюрсо» и др. есть найденные археологами древнегреческие амфоры, где хранили местные вина.

«Массандра», «Солнечная долина», «Усадьба Мысхако», «Южная винная компания»... Гостей «АиФ» не только угощали напитками, но и приглашали в энотуры – маленькие, конкретные винодельни, и большой тур – «Золотое кольцо Боспорского царства». Посещение виноделен Кубани и Крыма – его обязательная программа.

Марина НАБАТНИКОВА

**По данным Mediascope, «Аргументы и факты» – лидер среди еженедельных газет в России. Читательская аудитория одного номера «АиФ» – 4,7 млн человек. В 2019 г. «АиФ» вновь награждён премией «Марка № 1».*

ТУРИЗМ

ГОРНОЛЫЖНЫЕ КУРОРТЫ ОТКРЫЛИ СЕЗОН

ЛЮБИТЕЛЯМ АКТИВНОГО ЗИМНЕГО ОТДЫХА НЕОБЯЗАТЕЛЬНО ОТПРАВЛЯТЬСЯ ЗА «СНЕЖНЫМИ» РАЗВЛЕЧЕНИЯМИ НА ЗАГРАНИЧНЫЕ КУРОРТЫ. ГОРНОЛЫЖНЫЙ СЕЗОН СТАРТОВАЛ НА КУБАНИ – ОН ОБЕЩАЕТ НЕМАЛО СЮРПРИЗОВ И ВЕСЕЛЬЯ.

Первыми в сезоне начали принимать гостей Красная Поляна и «Роза Хутор». Но уже открылись и трассы горно-туристического центра (ГТЦ) «Газпром». Всего этой зимой в горном кластере Сочи будут работать 64 канатные дороги и 110 трасс. На 2 км увеличена зона вечернего катания, а общая протяжённость трасс составляет 177 км. В новом сезоне для отдыхающих вводится единый скипасс, который позволит горнолыжникам и сноубордистам кататься по одному билету на всех горных курортах.

На курортах работают трассы как для начинающих лыжников и сноубордистов, так и для опытных райдеров. При подготовке к зиме многие из них расширили и снабдили системой искусственного оснежения. В зимнем сезоне на курортах откроются и новые тюбинговые маршруты разного уровня сложности. Любителям катания на беговых лыжах тоже нашлось место в горах: трассы для них имеются в ГТЦ «Газпром».

Помимо катания на лыжах и сноубордах курорты предлагают массу зимних активностей. Например, в «Горки Город» – маршруты по зимним экотропам на снегоступах, скитуры, катания на собачьих упряжках. У «Розы Хутор», как обычно, насыщенная развлекательная программа. В начале января здесь уже в пятый раз состоится фестиваль Live Fest. Кроме того, на Красной Поляне в этом сезоне пройдут кинофестиваль спортивных фильмов, спортивные соревнования и Всемирный день снега. Скучно не будет точно.

В горном кластере Сочи этой зимой будут работать 64 канатные дороги.

Пик гостей ожидают на новогодние праздники. Чтобы у всех была возможность легко добраться до горнолыжных курортов, в Краснодарском крае на этот период вводят дополнительные электрички и поезда. Так, с 20 декабря по 7 января (кроме 31 декабря) будет курсировать поезд «Лыжная стрела» по маршруту: Ростов-на-Дону – Курорт «Роза Хутор». Штабной вагон «стрелы» предусматривает дополнительное багажное купе для бесплатной перевозки горнолыжного инвентаря.

Юлия ЖИТНИКОВА

ДЛЯ БЕСПЕЧНЫХ ТУРИСТОВ И ДЕЛОВЫХ ЛЮДЕЙ

КОРНИ ВИНОДЕЛИЯ НА ЮГЕ РОССИИ УХОДЯТ ВГЛУБЬ НА 2,5 ТЫС. ЛЕТ – В БОСПОРСКОЕ ЦАРСТВО, СУЩЕСТВОВАВШЕЕ ТОГДА НА ЭТИХ ЗЕМЛЯХ.

На многих нынешних винодельнях Кубани хранятся древнегреческие амфоры, найденные археологами здесь. В них в те давние времена хранили местные вина. Их рассматривают туристы, которых становится всё больше вместе с ростом популярности энотуров. Они привлекают не только экскурсами в прошлое, но и увлекательными мероприятиями в настоящем.

Самое крупное и самое известное винодельческое предприятие Краснодарского края, комплекс «Абрау Дюрсо», недавно получило 4 диплома премии «События России».

«Эксперты высоко оценили проект «Дни театра в Абрау» и признали его лидером в номинации «Культура. Спектакли, театральные сезоны или театральные проекты», – рассказали «АиФ» в Министерстве курортов, туризма и олимпийского наследия Краснодарского края.

Это был театральный фестиваль в миниатюре, где театральным пространством стал большой зал конгресс-холла предприятия. Местные жители и туристы стали в нём зрителями спектаклей местных театров и участниками мастер-классов и перформансов известных столичных актёров.

В номинации «MICE. События деловой направленности в сфере предпринимательства и финансов» 1-е место присуждено Всероссийскому саммиту виноделов, который в 2018 г. прошёл в Абрау-Дюрсо. «Главное, что нам удалось сделать за последние годы, – это убедить российского потребителя и Российское государство в необходимости поддержки своих виноделов», – сказал **владелец винодельческого комплекса Борис Титов.**

Ещё одну награду и 3-е место в категории «Площадка для проведения событий. Общественные пространства» предприятие получило за уже полюбившийся туристам арт-парк, который создан на набережной озера Абрау. А расположенный там же бутик-отель «Империал&Champagne SPA» завоевал «бронзу» в номинации «Площадка для проведения событий среди средств размещения».

Ну а пеший маршрут «Античная тропа», пролегающий по здешним краям, занял 2-е место в номинации «Этнографический маршрут» другой всероссийской премии – «Маршруты России 2019». Он однодневный, не требует специальной подготовки, пройти по нему можно с гидом или самостоятельно по карте-схеме: есть 2 трассы – длиной в 13 и 15 км. Примерно посередине тропа приведёт к развалинам смотровой башни эпохи Боспорского царства. Маршрут был открыт в 2018 г. при взаимодействии Русского географического общества и Министерства курортов Краснодарского края.

АиФ СПРАВКА

Всероссийская премия «События России» – первая профессиональная отраслевая награда в сфере событийного туризма. Премию «Маршруты России» вручают за достижения в области развития внутреннего и въездного туризма, а также за новые идеи маршрутов на территории России.

На эти всероссийские конкурсы в нынешнем году было подано 700 проектов из 8 федеральных округов. В финал вошли 152 проекта из 40 регионов. Представленные события и маршруты оценивали профессионалы event- и туриндустрии, а также медиа.

Роман СЕРГЕЕВ

ПРОИЗВОДСТВО

ИНДУСТРИЯ ПРОСИТ МЕДИ

Российская компания начинает теснить конкурентов из Китая и Южной Кореи

ДОБЫВАТЬ И ОБРАБАТЫВАТЬ МЕДЬ НА ЮЖНОМ УРАЛЕ НАЧАЛИ ЕЩЁ В ЭНЕОЛИТЕ – IV–III ТЫСЯЧЕЛЕТИИ ДО Н. Э. ТУ ЭПОХУ НАЗВАЛИ МЕДНЫМ ВЕКОМ, ПОСКОЛЬКУ ОБРЕТЕНИЕ ЭТОГО МЕТАЛЛА ОЗНАМЕНОВАЛО ПЕРЕХОД К СОВЕРШЕННО НОВЫМ МАТЕРИАЛАМ И ИНСТРУМЕНТАМ И ИЗМЕНИЛО ЖИЗНЬ ЛЮДЕЙ. А В XXI В. МЫ ПЕРЕЖИВАЕМ НАСТОЯЩУЮ МЕДНУЮ РЕВОЛЮЦИЮ – НА СЕЙ РАЗ В ЭКОНОМИКЕ.

И это не преувеличение – за последние 100 лет ежегодный объём потребления меди вырос в 50 раз и продолжает увеличиваться. Дело в том, что металл используют практически во всех инновационных отраслях – строительстве, медицине, энергетике (включая возобновляемые источники энергии), телекоммуникациях и IT.

На Михеевском ГОКе работа идёт и днём и ночью.
Фото Дмитрия ЧАБАНОВА

КАК ПОТЕСНИМ КОНКУРЕНТОВ?

В медном крае России, Челябинской области, сейчас реализуют сразу несколько крупных проектов и впервые в рамках одного региона выстраивают концептуальную цепочку: от добычи минерального сырья до производства инновационного продукта – медной электролитической фольги. Её начнут выпускать уже в начале 2020 г. в Кыштыме на медеэлектролитном заводе, дочернем предприятии Русской медной компании (РМК). Там появится новый цех, в который будет инвестировано более 3 млрд руб. Мощность нового производства – 1,2 тыс. тонн продукции в год.

Но почему медная фольга – инновационный продукт? Дело в том, что толщина её будет от 105 до 9 микрон (толщина человеческого волоса – 80–110 микрон). Да, современная индустрия способна и на такое.

По оценкам экспертов, к концу 2025 г. объём мирового рынка электролитической медной фольги достигнет 16 млрд долл., или 775 тыс. тонн. Потребности растут, ведь фольга необходима для производства печатных плат и микросхем бытовой электроники и мобильных устройств, литийионных аккумуляторов, гибридных авто и электрокаров, коммутационного оборудования и много чего ещё. Сейчас в этой области господствуют азиатские компании, преимущественно из Китая и Южной Кореи. А производство в Кыштыме позволит не просто наладить выпуск нового продукта импортозамещения в России, но и выйти на внешний рынок.

Кроме того, в планах провести техническое перевооружение цеха электролиза меди Кыштымского медеэлектролитного завода, мощность которого в результате вырастет до 230 тыс. тонн катодной меди в год. Чтобы обеспечить загрузку предприятия, повысят производительность ещё одного завода, входящего в Группу РМК, – «Карабашмеди». С 2019 по 2022 г. в его развитие направят 7,8 млрд руб.

Мощности по черновой меди здесь планируют увеличить до 230 тыс. тонн в год. При этом появится новый участок, где будут выпускать медные аноды (мощностью 265 тыс. тонн в год). Первую продукцию он выдаст в 2021 г. Проект, без преувеличения, грандиозный, особенно если вспомнить, в каком состоянии пребывал завод ещё 20 лет назад.

«Карабашмедь»: вот этот красный металл, без которого нет современной индустрии.
Фото предоставлено пресс-службой РМК

ШЛАКИ ПРЕВРАЩАЮТСЯ...

Завод «Карабашмедь» вошёл в состав Русской медной компании в 2004 г. **Председатель совета директоров РМК Игорь Алтушкин** вспоминает, что, когда впервые в 1998-м побывал на карабашском медеплавильном производстве, испытал настоящий шок. Оборудование давно устарело, зарплаты не выплачивались, люди просто разбегались. Завод к тому времени простаивал уже 8 лет, многое просто вывезли в неизвестном направлении.

Для 1990-х такое состояние предприятий не было редкостью, но как восстановить производство из абсолютной разрухи? Оценив положение, он решил, что проще построить новый завод в другом месте. Однако региональные власти уговорили промышленника спасти завод, а вместе с ним и 10 тыс. жителей города.

Начинать следовало со строительства нового производства, ведь на старом применяли технологии выплавки, разработанные ещё в начале 1920-х. К примеру, сернистый газ попадал в атмосферу безо всякой очистки. Почти 25 лет завод ежегодно выбрасывал более 160 тыс. тонн загрязняющих веществ – на 20–30% больше, чем нынешние выбросы всех промышленных предприятий Челябинска! Близ него ПДК вредных веществ по различным компонентам превышали нормы от 10 до 220 раз. А до 1957 г. предприятие вообще не имело хвостохранилища и сбрасывало отходы в пойму реки Сак-Елги.

Алтушкин поставил амбициозную цель – повысить экологическую безопасность производства. Созданная им компания направила огромные средства в строительство комплексов по утилизации серы и очистке газов от пыли – в результате выбросы сернистого ангидрида снизились в 35 раз, пыли – в 200 раз. Обогатительная фабрика стала перерабатывать образующиеся шлаки металлургического производства в медный концентрат и строительный песок. А в советские годы шлак считался отходом и его просто складировали на территории комбината, в результате чего образовалось 30 млн тонн отвалов.

К концу 2025 г. объём мирового рынка электролитической медной фольги может достигнуть 16 млрд долл. Сейчас здесь господствуют азиатские компании, преимущественно из Китая и Южной Кореи.

Построена станция очистки промышленных стоков и организован замкнутый цикл оборота воды, исключающий попадание стоков в природные водоёмы. Новое газоочистное оборудование позволяет улавливать 99,9% газов, которые образуются в процессе плавки меди. После утилизации из них получают серную кислоту – она идёт на производство минеральных удобрений. Тот случай, когда экономике и экологии по пути: чем более эффективно работают фильтры, тем меньше ущерб природе и выше прибыль предприятия.

На очереди рекультивация одного из участков хвостохранилища № 3 бывшего Карабашского медеплавильного комбината площадью 45 га. Проект рассчитан на 5 лет – поверхность выровняют, нанесут экранирующее покрытие, грунт, почву, а затем высадят растения. Кстати, как будет выглядеть это место спустя 5 лет, можно увидеть уже сегодня – компания провела рекультивацию аналогичного бесхозного хранилища, что примыкает к предприятию: теперь на его месте газоны.

В ЧИСЛЕ КРУПНЕЙШИХ В МИРЕ

Для реализации амбициозных планов необходима стабильная собственная минерально-сырьевая база. В РМК этим вопросом озадачились заблаговременно, ведь на разведку и разработку месторождений требуется не один год. И сегодня в активе компании самые производительные горно-обогатительные предприятия отрасли.

Первое – Михеевский ГОК. Месторождение здесь открыли ещё в 1987 г., но из-за низкого содержания меди в руде за разработку не брались – не было тогда подходящих технологий. Компания запустила комбинат в 2014-м, и он стал самым крупным проектом по добыче и обогащению медной руды в России и странах СНГ с советских времён. Его мощности позволяют добывать до 27 млн тонн руды в год.

На очереди не менее перспективное Томинское месторождение. Комбинат, который строится здесь, будет перерабатывать 28 млн тонн руды в год и выдавать до 500 тыс. тонн медного концентрата. Оборудование уже устанавливают, и главным фактором при его отборе была способность обеспечить минимальное воздействие на окружающую среду.

Нынешняя сырьевая база гарантирует предприятиям компании в Челябинской области стабильную работу на 30 лет вперёд при замкнутой производственной цепочке. Это означает стабильность и для многих других, не связанных с медью производств. Ведь одно рабочее место на металлургическом предприятии обеспечивает от 4 до 8 рабочих мест на предприятиях-смежниках.

Михаил ИЛЬИН

МНЕНИЕ ЭКСПЕРТА

Президент РМК Всеволод Левин:

– За 15 лет мы инвестировали в строительство новых и техническое развитие действующих предприятий Южного Урала 155 млрд руб. В Челябинской области работает сегодня целый кластер компаний, в который входят предприятия по добыче и производству меди. В основе нашей стратегии сбалансированное развитие горнодобывающих и металлургических мощностей.

ОТДЫХ

И «БЕШЕНКА» НА ТОРТЕ

К старту горнолыжного сезона в Сочи ввели новый водозабор и единый ски-пасс

НЕСМОТРЯ НА МАЛОСНЕЖНОЕ НАЧАЛО ЗИМЫ, В СОЧИ СТАРТОВАЛ ГОРНОЛЫЖНЫЙ СЕЗОН. ТОЛЬКО ЗА ЗИМНИЙ СЕЗОН ГОРОД ПЛАНИРУЕТ ПРИНЯТЬ 1 МЛН 400 ТЫС. ОТДЫХАЮЩИХ.

На днях был запущен водозабор «Бешенка» (название одноимённой реки), снабжающий чистейшей горной водой, которую не фильтруют, курорт Красная Поляна. Для удобства любителей зимнего катания с 21 декабря на трёх курортах стал действовать единый ски-пасс. По словам 34-летнего **мэра Сочи Алексея Копайгородского,** отметившего вместе со стартом горнолыжного сезона 100 дней назначения на должность, это только начало больших преобразований.

Несмотря на малоснежное начало зимы, в Сочи открыли горнолыжный курорт. Фото пресс-службы администрации г. Сочи

СТРОЙКИ ЗАМОРОЖЕНЫ

Изменения уже видны, даже если бросить беглый взгляд. В центральном парке «Ривьера» снесены незаконные постройки (аттракционы, коммерческие палатки и проч.), которые у жителей и гостей города ничего, кроме раздражения и дискомфорта, не вызывали. По просьбам сочинцев парку должны вернуть первоначальный вид.

Также снесены 19 незаконно возведённых объектов недвижимости по всему городу, 12 домов, согласно решениям судов, планируется ликвидировать в следующем году.

По словам **главного архитектора г. Сочи Натальи Клеймёновой,** после внесения серьёзных изменений в правила землепользования и застройки в городе, по сути, объявлен мораторий на строительство. По крайней мере за последние 3 месяца не выдано ни одного разрешения.

«Все города Черноморского побережья очень тяжело перенесли 2000-е годы, – говорит архитектор, – когда инвестиционная привлекательность черноморских курортов просто зашкаливала. Всё побережье застраивалось ненормативно. Недобросовестные застройщики прежнее законодательство трактовали по-своему, и суды поддерживали их, узаконивая объекты, возведённые с нарушением строительных регламентов. Имея земельный участок в 2 тыс. кв. м, застройщик мог построить дом площадью 1 тыс. кв. м, который в дальнейшем использовался как гостиница или многоквартирный дом». По нынешнему закону индивидуальный жилой дом не может быть больше 500 кв. м.

Все 335 зелёных зон Сочи общей площадью 123 га минувшей осенью были поставлены на кадастровый учёт как зоны зелёных насаждений общего пользования, что тоже ограничило застройку. До конца весны на основании пожеланий жителей в Сочи будет разработана концепция благоустройства города, которую утвердят на публичных слушаниях. И только после этого строительство может быть продолжено.

Проблема номер один – нехватка объектов социального назначения: больниц, школ, детсадов, спортивных площадок. По словам мэра, сочинцы будут принимать туристов с большим радушием, если их собственная жизнь станет более комфортной. Поэтому основные усилия новая команда администрации города сосредоточила на социальных, а не туристических объектах, которых тут более чем достаточно.

ЧТО БУДЕТ С НАБЕРЕЖНОЙ?

Проект реконструкции набережной Сочи был детально проработан в период подготовки к Олимпиаде-2014 и даже прошёл государственную экспертизу. Но денег (более 14 млрд руб.) на эту масштабную стройку не хватило. Он так и не был реализован. «Сейчас возобновляем работу над тем, чтобы сделать сочинскую набережную более открытой, – обнадёживает мэр. – Создана рабочая группа, чтобы проработать земельные и имущественные вопросы. Это работа не на один год. Но изменения можно будет увидеть уже в ближайшее время».

– Это значит, что все кафе, которые находятся в прибрежной зоне, будут снесены? – пытают журналисты мэра.

– Нам этого очень хочется. Но мы же понимаем, что это чья-то частная собственность. Поэтому будем действовать в рамках закона, вести переговоры. Сейчас это всё на стадии концепции.

С 1 мая 2018 г. в России введён курортный сбор – 10 руб. в сутки с человека. Благодаря этому в 2018 г. бюджет Сочи пополнился дополнительно 80 млн руб., которые пошли на благоустройство города, а в частности, на закупку уличных скамеек. На лавочках даже есть таблички, указывающие, что они приобретены на деньги, поступающие в бюджет с курортного сбора. За этот год было собрано 150 млн руб., которые пойдут на благоустройство парков, скверов и набережной. В планах градостроителей – создание пешеходных и велодорожек.

«Часто езжу по стране и понимаю, что в России дефицит информации о курортах Сочи, – утверждает **генеральный директор санатория «Знание» Дмитрий Богданов.** – Министр земледелия и государственных имуществ (1894—1905 гг.) Алексей Ермолов, побывав в Сочи в XIX веке, предложил основать тут лечебный курорт в качестве «импортозамещения» Лазурного Берега. Сегодня это как никогда актуально. Если путёвка в бюджетный санаторий где-нибудь в Восточной Европе стоит как минимум 45 евро в сутки с человека, то цены в сочинских санаториях и пансионатах с лечением в межсезонье начинаются от 1600 руб., включая проживание (в номере категории «три звезды»), трёхразовое питание, посещение бассейна, анимацию, лечебную гимнастику, консультации врача и 2–3 лечебные процедуры. Это самая низкая цена в России и в мире». В Сочи 6 месторождений минеральной лечебно-столовой воды. Три городских бювета работают бесплатно.

ЛЕЧЕНИЕ ЗА 7–10 ТЫС. РУБ.

«Люди со всего света приезжают к нам не только лечиться, пройти реабилитацию, профилактику, но и просто получить заряд бодрости и гормона молодости», – рассказывает **генеральный директор бальнеологического курорта «Мацеста» Елена Даутова**. Уникальная мацестинская вода, насыщенная сероводородом, лечит более 1500 заболеваний. А стоит курс из 10–12 процедур всего 7–10 тыс. руб.

Недаром здесь поправлял своё здоровье и товарищ Сталин, который от своей сочинской резиденции до источника с целебной водой каждый раз шёл разными тропами.

Владимир ПОЛУПАНОВ,
V.Polupanov@aif.ru

ТЕЛЕВИДЕНИЕ

НОВЫЕ «МУШКЕТЁРЫ» И СТАРЫЕ КОМЕДИИ

В ПЕРВУЮ НОЧЬ 2020-ГО ПЯТЫЙ КАНАЛ ОБЕЩАЕТ ЗАЖИГАТЕЛЬНУЮ ДИСКОТЕКУ СО ЗВЁЗДАМИ РОССИЙСКОЙ И ЗАРУБЕЖНОЙ ЭСТРАДЫ. А В ЗИМНИЕ КАНИКУЛЫ МОЖНО БУДЕТ НАСЛАДИТЬСЯ ЛЮБИМЫМИ КОМЕДИЯМИ И ДЕТЕКТИВАМИ.

«ЗОЛОТО» ПОБЕД

Третий год подряд канал сохраняет лидерство по среднесуточной длительности просмотра среди «федералов» в аудитории «Все 25–59». 2019-й принёс вещателю небывалое количество побед в международных и российских конкурсах. В эфир вышли пять премьерных сериалов собственного производства канала: «Стражи Отчизны», «Великолепная Пятёрка», «Есть нюансы», «Условный мент», «Барс» – адаптация популярного зарубежного «Касла». В ноябре начались съёмки детектива под рабочим названием «Мушкетёры», запущены в производство очередные серии полюбившихся проектов «Великолепная Пятёрка» и «Свои».

Новогоднее телеменю канал подготовил на любой вкус. Утро 31 декабря начнётся серией передач из цикла «Моё родное». Удивительные истории об эпохе СССР Михаил Боярский расскажет со своими друзьями. Взрослые вспомнят, а молодые узнают, как отмечали Новый год раньше. Как охотились за праздничными заказами, а потом берегли дефицит для застолья. Как впервые смотрели «Иронию судьбы...» и подпевали звёздам «Голубого огонька». Продолжат эфир искромётные комедии «Блеф» и «Укрощение строптивого» с неподражаемым Адриано Челентано.

ПО ПРОСЬБАМ ЗРИТЕЛЕЙ

Сразу после боя курантов начнётся «Новогодняя дискотека – 2020». Два потрясающих музыкальных концерта в режиме нон-стоп до самого утра. 1 января зрителей ждёт марафон любимого детектива «След». Следующие два дня получаем удовольствие от хитов «Чайфа» и «Кино» в компании «Последнего мента» – Лёхи Дивова. 4 и 8 января – традиционное «Большое расследование»: с экспертами федеральной службы можно не расставаться 19 серий подряд. 5 января по просьбам зрителей первый сезон детектива «Чужой район» с Денисом Рожковым. 6 и 7 января с 10.00 до 23.20 – сериал «Майор и магия».

Также в праздники будут показаны любимые комедии: «Безумно влюблённый» с Адриано Челентано и Орнеллой Мути, «Папаши» с Пьером Ришаром и Жераром Депардье, российская мелодрама «Снежный ангел» с Викторией Толстогановой и Александром Балуевым. В 2020-м зрителей ждут очередные серии легендарного «Следа», новые сезоны любимых детективов «Свои» и «Великолепная Пятёрка». И конечно, премьеры: «Крепкие орешки» и «Мушкетёры».

Максим МИЛЛЕР

№ 52, 2019 г.
WWW.AIF.RU

АиФ ТВ+АФИША

Программа на неделю: с 30 декабря 2019 г. по 5 января 2020 г.

ПОНЕДЕЛЬНИК, 30 ДЕКАБРЯ

■ Художественный фильм ■ Телесериал ◆ Документальный фильм ◆ Документальный сериал ● Мультфильм ● Мультсериал ► Прямой эфир

В конце передач обозначена возрастная категория для данной программы. В программе возможны изменения по не зависящим от редакции причинам

ПЕРВЫЙ

5.00, 9.25 Телеканал «ДОБРОЕ УТРО»
9.00 Новости
9.55, 3.50 «МОДНЫЙ ПРИГОВОР». Новогодний выпуск 6+
10.55 «ЖИТЬ ЗДОРОВО!». Новогодний выпуск 16+
12.00, 15.00 Новости (с субтитрами)
12.15 «СЕГОДНЯ ВЕЧЕРОМ» 16+
15.15 «ТРИ АККОРДА» Новогодний выпуск 16+
18.00 Вечерние новости (с субтитрами)
18.10 ■ **«МОСКВА СЛЕЗАМ НЕ ВЕРИТ»** 12+
21.00 «ВРЕМЯ»
21.20 «КЛУБ ВЕСЕЛЫХ И НАХОДЧИВЫХ». Высшая лига. Финал 16+
0.15 ■ Новогодняя комедия **«ПУРГА»** 12+

2.10 «БОЛЬШАЯ РАЗНИЦА». Новогодний выпуск 16+

РОССИЯ 1

5.00, 9.25 Утро России
9.00, 11.00, 20.00 Вести
9.55 «О самом главном» 12+
Новый год с друзьями в машине времени. Путешествие в прошлое. Путешествие в будущее. Медицина в 2119-м и встреча с самим собой
11.25, 20.45 Вести. Местное время
11.45 ■ **«ЗИНКА-МОСКВИЧКА»** 12+
16.00 *Премьера* «КОРОЛИ СМЕХА» 16+
18.35 *Премьера* «100ЯНОВ» 12+
21.00 ■ **«ТАЙНЫ СЛЕДСТВИЯ. ПРОШЛЫЙ ВЕК»** 12+
1.55 ■ **«ЗОЛОТАЯ НЕВЕСТА»** 12+

11.45 «ЗИНКА-МОСКВИЧКА»
Режиссер: Кира Ангелина
В ролях: А. Якунина, К. Адаев
Из сибирской глубинки – прямиком в центр столицы. После жизни от крика петуха до вечерней дойки – к безбедной и обеспеченной жизни. Легко ли привыкнуть к таким переменам?

МАТЧ!

6.00 ◆ «ВСЯ ПРАВДА ПРО...» 12+
6.30 «ФУТБОЛЬНЫЙ ГОД. ЕВРОПА». Специальный репортаж 12+
7.00, 8.55, 11.50, 13.25, 15.30, 21.55 Новости
7.05, 11.55, 17.00, 22.00 Все на Матч!
9.00, 3.10 Футбол. Суперкубок Италии. «ЮВЕНТУС» – «ЛАЦИО» 0+
10.50, 5.00 Все на футбол: Италия-2019 12+
12.35 «ОСТРАВА. LIVE». Специальный репортаж 12+
12.55 «ТАЕТ ЛЕД» с Алексеем Ягудиным 12+
13.30 «КОМАНДА ФЕДОРА» 12+
14.00 Смешанные единоборства. Bellator & Rizin. Федор Емельяненко против Куинтона Джексона. Трансляция из Японии 16+
15.35, 1.55 ◆ «КОНЕК ЧАЙКОВСКОЙ» 12+
18.00 «КХЛ. 2019». Специальный репортаж 12+
18.30 Континентальный вечер
19.20 ► Хоккей. КХЛ. ЦСКА – «ЛОКОМОТИВ» (Ярославль)
23.00 «ДЕРБИ МОЗГОВ» 16+
23.35 ■ **«ЛЕВША»** 16+

НТВ

4.50, 8.25 ■ **«ТОПТУНЫ»** 16+
8.00, 10.00, 13.00, 16.00, 19.00 Сегодня
10.20 Следствие вели... 16+
13.25 «ЖДИ МЕНЯ». Новогодний выпуск 12+
14.20, 16.25 ■ **«ПЕС»** 16+
19.25 *Премьера* ■ Павел Прилучный в остросюжетной комедии **«ФОРС-МАЖОР»** 16+
23.45 ■ **«СО МНОЮ ВОТ ЧТО ПРОИСХОДИТ»** 16+
1.20 «ДАЧНЫЙ ОТВЕТ» 0+
2.30 ■ Вячеслав Невинный, Александр Калягин, Евгений Евстигнеев и другие в комедии **«СТАРЫЙ НОВЫЙ ГОД»** 0+

23.45 «СО МНОЮ ВОТ ЧТО ПРОИСХОДИТ»
Режиссер: Виктор Шамиров
К москвичу Артему, успешному офисному служащему, в канун Нового года приезжает из Волгограда его старший брат Валентин, чтобы обсудить с профессором медицины состояние здоровья их отца. После консультации братья понимают, что надежды на выздоровление практически нет...

ПЯТЫЙ

5.00, 9.00, 13.00, 18.30, 3.20 Известия
5.20, 6.10, 7.00, 8.05, 9.25, 9.40, 10.40, 11.50, 12.50, 13.25, 14.15, 15.20, 16.20, 17.25 ■ **«УЧАСТОК»** 12+
19.00, 19.45, 20.40, 21.30, 22.20, 23.10, 0.25 ■ **«СЛЕД»** 16+
0.00 Известия. Итоговый выпуск
1.10, 2.00, 2.40, 3.25, 4.05 ■ **«ТАКАЯ РАБОТА»** 16+

21.30 «СЛЕД. НАСТОЯЩИЙ ПОЛКОВНИК»
Режиссер Юрий Харнас
Перед Новым годом Рогозина получает письмо из детского дома от шестилетнего Миши Савельева. Миша пишет, что потерялся, и папа не может его найти. Опера едут в детский дом, но не успевают. Миша и еще один ребенок похищены. Директор детского дома убита

КУЛЬТУРА

6.30, 7.00, 10.00, 15.00, 19.30, 23.50 Новости культуры
6.35 «ПЕШКОМ...»
7.05 ■ **«НЕЗНАЙКА С НАШЕГО ДВОРА»**
9.15, 13.10, 18.00 Красивая планета
9.30 «ДРУГИЕ РОМАНОВЫ»
10.15 «НАБЛЮДАТЕЛЬ»
11.10 ХХ век «В ТРИНАДЦАТОМ ЧАСУ НОЧИ»
12.25 ◆ «ВОЛГА-ВОЛГА» БЫЛА БЫ ПЕСНЯ!»
13.25, 22.15 ■ **«МАЙ В МЭЙФЭЙРЕ»**
15.10 Новости. Подробно. Арт
15.25 «БОЛЬШЕ, ЧЕМ ЛЮБОВЬ»
16.05 Анна Аглатова, Владимир Спиваков и Государственный камерный оркестр «ВИРТУОЗЫ МОСКВЫ»
17.15 ■ **«МЕДВЕДЬ»**
18.15, 2.00 «ИСКАТЕЛИ»
19.00 Смехоностальгия
19.45 Всероссийский открытый телевизионный конкурс юных талантов «СИНЯЯ ПТИЦА»
21.20 Юбилей Елены Чайковской. «ЛИНИЯ ЖИЗНИ»
0.10 ■ **«ЗВЕЗДНАЯ ПЫЛЬ»** 18+
2.45 Цвет времени. Леонид Пастернак

ТВ ЦЕНТР

5.45 ■ **«СНЕЖНЫЙ ЧЕЛОВЕК»** 16+
7.45 ■ Музфильм **«МИСТЕР ИКС»** 0+
9.35 ■ **«ТРЕМБИТА»** 0+

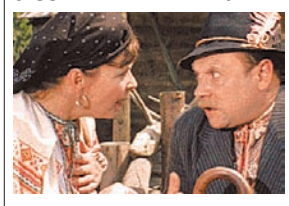

11.30, 14.30, 17.50, 22.00 События
11.45 ■ **«КОЛОМБО»** 12+
13.35 «МОЙ ГЕРОЙ. ГОША КУЦЕНКО» 12+
14.45 ■ **«ИЩИТЕ ЖЕНЩИНУ»** 12+
18.10 ■ **«ДВЕНАДЦАТЬ ЧУДЕС»** 12+
20.15 ■ **«СДАЕТСЯ ДОМ СО ВСЕМИ НЕУДОБСТВАМИ»** 12+
22.30 «СОБЫТИЯ-2019» 16+
23.05 ■ **«ДЕВУШКА С КОСОЙ»** 16+
0.55 ■ **«ПРЕЗИДЕНТ И ЕГО ВНУЧКА»** 0+
2.50 Мультфильмы 0+
4.15 «СМЕХ С ДОСТАВКОЙ НА ДОМ» 12+

РЕН ТВ

5.00 «ТЕРРИТОРИЯ ЗАБЛУЖДЕНИЙ» 16+
6.00 ◆ «ПЕРЕВАЛ ДЯТЛОВА: ОЖИВШИЙ СВИДЕТЕЛЬ!» 16+
6.50 ◆ «ВЕЛИКИЕ ПРОРОЧЕСТВА. ПОДЛИННАЯ ИСТОРИЯ НОСТРАДАМУСА» 16+
7.50, 8.50, 10.45 ◆ «ВЕЛИКИЕ ПРОРОЧЕСТВА» 16+
11.50 «ВСЯ ПРАВДА О ВАНГЕ» 16+
13.50 «ВАНГА. ПРОДОЛЖЕНИЕ» 16+
17.00 «НАСЛЕДНИЦА ВАНГИ» 16+
18.00 ◆ «ВОСЕМЬ НОВЫХ ПРОРОЧЕСТВ» 16+
20.00 ■ **«КРУТЫЕ МЕРЫ»** 16+
21.50 ■ **«ТРУДНАЯ МИШЕНЬ»** 16+
23.40 ■ **«НЕУДЕРЖИМЫЕ»** 18+
1.30 ■ **«НЕУДЕРЖИМЫЕ-2»** 18+
3.00 ■ **«НЕУДЕРЖИМЫЕ-3»** 16+

СТС

6.00, 5.30 «ЕРАЛАШ» 0+
6.20 ● «ПРИКЛЮЧЕНИЯ КОТА В САПОГАХ» 6+
6.45 ● «ДРАКОНЫ. ГОНКИ ПО КРАЮ» 6+
7.05 ● «ТРОЛЛИ. ПРАЗДНИК ПРОДОЛЖАЕТСЯ!» 6+
7.30 «ШОУ «УРАЛЬСКИХ ПЕЛЬМЕНЕЙ» 16+
8.35, 1.05 ■ **«ТРУДНЫЙ РЕБЕНОК»** 0+
10.05, 2.35 ■ **«ТРУДНЫЙ РЕБЕНОК-2»** 0+
12.00 ■ **«ОДИН ДОМА-3»** 0+
14.05 ■ **«НАЗАД В БУДУЩЕЕ»** 12+
16.25 ■ **«НАЗАД В БУДУЩЕЕ-2»** 12+
18.35 ■ **«НАЗАД В БУДУЩЕЕ-3»** 12+
21.00 ■ **«ЧЕГО ХОТЯТ ЖЕНЩИНЫ?»** 16+
23.35 «КИНО В ДЕТАЛЯХ»18+
0.35 «НОВЫЙ ГОД К НАМ МЧИТСЯ» 16+
4.00 ● «РАНГО» 0+

ДОМАШНИЙ

6.30, 5.45 «ДОМАШНЯЯ КУХНЯ» 16+
6.55, 7.15 «ПЯТЬ УЖИНОВ» 16+
7.30 ◆ «ПОРЧА» 16+
11.05 ■ **«КРОВЬ АНГЕЛА»** 16+
15.00 ■ **«ДРУГАЯ ЖЕНЩИНА»** 16+
19.00 ■ **«ТЫ МОЯ ЛЮБИМАЯ»** 16+
23.05 «ОДНАЖДЫ В НОВЫЙ ГОД» 16+
1.00 ◆ «НАШ НОВЫЙ ГОД. РОМАНТИЧЕСКИЕ ШЕСТИДЕСЯТЫЕ» 16+
2.00 ◆ «НАШ НОВЫЙ ГОД. ДУШЕВНЫЕ СЕМИДЕСЯТЫЕ» 16+
3.15 ◆ «НАШ НОВЫЙ ГОД. ЗОЛОТЫЕ ВОСЬМИДЕСЯТЫЕ» 16+
4.30 ◆ «НАШ НОВЫЙ ГОД. ЛИХИЕ ДЕВЯНОСТЫЕ» 16+
6.10 «6 КАДРОВ» 16+
6.20 «УДАЧНАЯ ПОКУПКА» 16+

ТВ-3

6.00, 5.45 «МУЛЬТФИЛЬМЫ» 0+
9.20, 9.55, 10.30, 17.35, 18.10 ■ **«СЛЕПАЯ»** 16+
11.00, 11.30, 16.00, 16.30, 17.00 «ГАДАЛКА» 16+
12.00, 13.00, 14.00 «НЕ ВРИ МНЕ» 12+
15.00 «МИСТИЧЕСКИЕ ИСТОРИИ» 16+
18.40, 19.30, 20.25, 21.15, 22.10 ■ **«ДУБЛЬ ДВА»** 16+
23.00 ■ **«ЧЕМ ДАЛЬШЕ В ЛЕС»** 12+

1.45 ■ **«ОЧЕНЬ ПЛОХИЕ МАМОЧКИ»** 16+
3.15, 4.15, 5.00 «13 ЗНАКОВ ЗОДИАКА» 12+

ЗВЕЗДА

5.25, 8.20 ■ **«ЛЕТУЧАЯ МЫШЬ»** 0+
8.00, 13.00, 18.00, 21.15 Новости дня
8.50, 10.05 ■ **«ЗЕЛЕНЫЙ ФУРГОН»** 12+
10.00, 14.00 Военные новости
12.00, 13.25, 14.05 ■ **«БЕРЕГИТЕ ЖЕНЩИН»** 0+
15.25 ■ **«СВАДЬБА С ПРИДАНЫМ»** 6+
18.30 ■ **«ГОСТЬ С КУБАНИ»** 12+
20.00, 21.30 ■ **«ДОРОГОЙ МОЙ ЧЕЛОВЕК»** 0+
22.35 ■ **«ВОКЗАЛ ДЛЯ ДВОИХ»** 6+
1.30 ◆ «ПРАВИЛО ПРОГРЕССА» 12+
2.35 ■ **«НЕБЕСНЫЕ ЛАСТОЧКИ»** 0+
4.45 ■ **«ЗИГЗАГ УДАЧИ»** 0+

ТНТ

7.00, 7.30, 8.00, 8.30 «ТНТ. GOLD» 16+
9.00 «ДОМ-2. LITE» 16+
10.15 «ДОМ-2. ОСТРОВ ЛЮБВИ» 16+
11.30 «БОРОДИНА ПРОТИВ БУЗОВОЙ» 16+
12.30 «СПАСИ СВОЮ ЛЮБОВЬ» 16+
13.30 «ПЛАН Б» 16+
15.05, 15.30, 16.00, 16.30 ■ **«УНИВЕР. НОВАЯ ОБЩАГА»** 16+
17.00, 17.30, 18.00, 18.30, 19.00, 19.30 ■ **«ИНТЕРНЫ»** 16+
20.00, 20.30 ■ **«САШАТАНЯ»** 16+
21.00, 1.05, 2.05, 3.00, 3.55, 4.45 «КОМЕДИ КЛАБ» 16+
21.30 ■ **«ЭДУАРД СУРОВЫЙ. СЛЕЗЫ БРАЙТОНА»** 16+
23.00 «ДОМ-2. ГОРОД ЛЮБВИ» 16+
0.05 «ДОМ-2. ПОСЛЕ ЗАКАТА» 16+
5.40, 6.05, 6.30 «ТНТ. BEST» 16+

ПЯТНИЦА

5.00 «ОРЕЛ И РЕШКА». На краю света 16+
9.00 «ОРЕЛ И РЕШКА». Ивлеева & Бедняков 16+
23.00 ■ **«ДЖЕНТЕЛЬМЕНЫ, УДАЧИ!»** 16+
1.00 ■ **«ЛЮБОВЬ С ОГРАНИЧЕНИЯМИ»** 16+
3.00 Верю – не верю 16+

9.00 «ОРЕЛ И РЕШКА»
Ивлеева VS Бедняков
Долгожданное возвращение Насти и Андрея!
Новый сезон отчаянных путешествий, искрометного юмора и самых полезных советов от опытных телепутешественников. Сезон ярких открытий, риска и самых смелых решений. Это новый уровень путешествий от Насти Ивлеевой и Андрея Беднякова на Пятнице!

ФОТОФАКТ

РЖД опубликовали фото нового интерьера высокоскоростных поездов «Сапсан». Поменялось цветовое оформление салонов и сидений, около каждого кресла появились розетки и USB-разъёмы, окна оборудовали новыми затемняющими шторами, в вагоны поставили кулеры с питьевой водой.

Фото АГН Москва

■ Художественный фильм ■ Телесериал ◆ Документальный фильм ◆ Документальный сериал ● Мультфильм ● Мультсериал ▶ Прямой эфир

В конце передач обозначена возрастная категория для данной программы.

РЕКЛАМА 0+ 2020 С НОВЫМ ГОДОМ! РОССИЯ 1

ПЕРВЫЙ

5.00 «ДОБРОЕ УТРО»
9.00 Новости
9.15 ■ **«ЗОЛУШКА»** 0+
10.45 ■ **«КАРНАВАЛЬНАЯ НОЧЬ»** 0+
12.15 «ГЛАВНЫЙ НОВОГОДНИЙ КОНЦЕРТ» 12+
14.00, 15.15 ■ **«МОСКВА СЛЕЗАМ НЕ ВЕРИТ»** 12+
15.00 Новости (с субтитрами)
17.10 ■ **«СЛУЖЕБНЫЙ РОМАН»** 0+

19.40 ■ **«КАВКАЗСКАЯ ПЛЕННИЦА, ИЛИ НОВЫЕ ПРИКЛЮЧЕНИЯ ШУРИКА»** 6+
21.00 ■ **«ИВАН ВАСИЛЬЕВИЧ МЕНЯЕТ ПРОФЕССИЮ»** 6+
22.30, 0.00 Новогодняя ночь на Первом 16+
23.55 НОВОГОДНЕЕ ОБРАЩЕНИЕ ПРЕЗИДЕНТА РОССИЙСКОЙ ФЕДЕРАЦИИ В. В. ПУТИНА

РОССИЯ 1

3.55 ■ Евгения Осипова, Татьяна Назарова, Кирилл Жандаров и Владимир Стержаков в лирической комедии **«ДОЯРКА ИЗ ХАЦАПЕТОВКИ»** 12+
7.30 «КОРОЛИ СМЕХА» 16+
9.50 ■ Муз. фильм **«ЗОЛУШКА»**
12.00 ■ **«ДЕВЧАТА»** 0+
14.00 Вести
14.20 ■ **«ОПЕРАЦИЯ «Ы» И ДРУГИЕ ПРИКЛЮЧЕНИЯ ШУРИКА»** 6+
16.15 ■ **«БРИЛЛИАНТОВАЯ РУКА»** 0+
18.05 ■ **«ДЖЕНТЛЬМЕНЫ УДАЧИ»** 6+
19.30 ■ **«ИРОНИЯ СУДЬБЫ, ИЛИ С ЛЕГКИМ ПАРОМ!»** 0+
22.50 *Премьера* «НОВОГОДНИЙ ПАРАД ЗВЕЗД»
23.55 НОВОГОДНЕЕ ОБРАЩЕНИЕ ПРЕЗИДЕНТА РОССИЙСКОЙ ФЕДЕРАЦИИ В. В. ПУТИНА
0.00 Новогодний Голубой огонек – 2020 г.

МАТЧ!

6.00 ◆ «ВСЯ ПРАВДА ПРО...» 12+
6.30 РПЛ 2019 / 2020 Главные матчи 12+
7.00, 8.55, 13.00, 14.05, 16.10, 18.05 Новости
7.05, 13.05, 18.10, 21.00, 0.05 Все на Матч!
9.00 Футбол. Церемония вручения наград «GLOBE SOCCER AWARDS» 0+
10.15 Футбол. Чемпионат Испании 0+
12.00 Все на футбол: Испания 2019 12+
14.10 Смешанные единоборства. Fight Nights 16+
15.50 «ОСТРАВА. LIVE». 12+
16.20 «ФУТБОЛЬНЫЙ ГОД. ЕВРОПА». 12+
16.50 СПОРТ 2019 Единоборства 16+
18.30, 20.30 Профессиональный бокс 16+
21.45 ◆ «С МЯЧОМ В БРИТАНИЮ» 12+
23.30 Все на Матч! 12+
23.55 НОВОГОДНЕЕ ОБРАЩЕНИЕ ПРЕЗИДЕНТА РОССИЙСКОЙ ФЕДЕРАЦИИ В. В. ПУТИНА
0.15 ◆ «РУССКАЯ ПЯТЕРКА» 12+
2.00 ▶ Смешанные единоборства. PFL. Сезон 2019 Финалы

НТВ

4.55 «СЛЕДСТВИЕ ВЕЛИ... В НОВЫЙ ГОД» 16+
5.50 ■ **«ПРИХОДИ НА МЕНЯ ПОСМОТРЕТЬ»** 0+
8.00, 10.00 Сегодня
8.25, 10.20, 13.00 *Премьера* ■ Остросюжетная комедия **«ФОРС-МАЖОР»** 16+

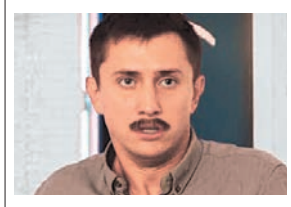

19.10 *Премьера*. «1001 НОЧЬ, ИЛИ ТЕРРИТОРИЯ ЛЮБВИ» 16+
21.40 ■ **«ПЕС»** 16+
23.00 *Премьера*. «НОВОГОДНИЙ КВАРТИРНИК НТВ У МАРГУЛИСА» 16+
23.55 НОВОГОДНЕЕ ОБРАЩЕНИЕ ПРЕЗИДЕНТА РОССИЙСКОЙ ФЕДЕРАЦИИ В. В. ПУТИНА
0.00 *Премьера*. «НОВОГОДНИЙ КВАРТИРНИК НТВ У МАРГУЛИСА» (Продолжение) 16+
3.55 ■ **«СИРОТА КАЗАНСКАЯ»** 6+

ПЯТЫЙ

5.00, 9.00 Известия
5.20 ◆ «МОЕ РОДНОЕ. АВТО» 12+
6.00 ◆ «МОЕ РОДНОЕ. ТЕЛЕВИДЕНИЕ» 12+
6.45 ◆ «МОЕ РОДНОЕ. ЗАГРАНИЦА» 12+
7.25, 8.25, 9.25 «МОЕ РОДНОЕ ДЕТСТВО» 12+
9.55 ◆ «РОДНОЙ НОВЫЙ ГОД» 12+
11.20 ● «ТРОЕ ИЗ ПРОСТОКВАШИНО» 0+
11.40 ● «КАНИКУЛЫ В ПРОСТОКВАШИНО» 0+
12.05 ● «ЗИМА В ПРОСТОКВАШИНО» 0+
12.25 *Премьера* ● «ПРОСТОКВАШИНО» 0+
14.30, 15.35, 16.30 ■ **«КАНИКУЛЫ СТРОГОГО РЕЖИМА»** 12+
17.25 ■ **«БЛЕФ»** 16+
19.35 ■ **«УКРОЩЕНИЕ СТРОПТИВОГО»** 12+
21.40 ■ **«ПЕС БАРБОС И НЕОБЫЧНЫЙ КРОСС»** 12+
21.55 ■ **«САМОГОНЩИКИ»** 12+
22.15 ■ **«САМАЯ ОБАЯТЕЛЬНАЯ И ПРИВЛЕКАТЕЛЬНАЯ»** 16+
23.55 НОВОГОДНЕЕ ОБРАЩЕНИЕ ПРЕЗИДЕНТА РОССИЙСКОЙ ФЕДЕРАЦИИ В. В. ПУТИНА 0+
0.05 «НОВОГОДНЯЯ ДИСКОТЕКА – 2020» 16+

КУЛЬТУРА

6.30, 7.00, 10.00 Новости культуры
6.35 «ПЕШКОМ...»
7.05 ■ **«ВОЛШЕБНЫЙ ГОЛОС ДЖЕЛЬСОМИНО»**
9.15 ◆ «ЕВГЕНИЯ ХАНАЕВА. ПОД ЗВУКИ НЕСТАРЕЮЩЕГО ВАЛЬСА»
10.15 XX век. «НОВОГОДНИЙ АТТРАКЦИОН – 84»
12.20 ◆ «ЛЕОНИД ГАЙДАЙ... И НЕМНОГО О «БРИЛЛИАНТАХ»
13.05 ■ **«ЧАРОДЕИ»**
15.40 Государственный академический ансамбль народного танца имени Игоря Моисеева на Новой сцене Большого театра
17.25, 2.00 ● «ДВЕНАДЦАТЬ МЕСЯЦЕВ»
18.25, 1.10 Большая опера. «СОН В НОВОГОДНЮЮ НОЧЬ»
19.15 ■ **«В ДЖАЗЕ ТОЛЬКО ДЕВУШКИ»**
21.15 «РОМАНТИКА РОМАНСА»
23.55 НОВОГОДНЕЕ ОБРАЩЕНИЕ ПРЕЗИДЕНТА РОССИЙСКОЙ ФЕДЕРАЦИИ В. В. ПУТИНА
0.00 Мелодии и ритмы зарубежной эстрады

ТВ ЦЕНТР

4.50 ■ **«ДВЕНАДЦАТАЯ НОЧЬ»** 0+
6.20 ■ **«КУБАНСКИЕ КАЗАКИ»** 12+
8.10 ■ **«УКРОТИТЕЛЬНИЦА ТИГРОВ»** 0+
9.50 ◆ «ФАИНА РАНЕВСКАЯ. КОРОЛЕВСТВО МАЛОВАТО!» 12+
10.35 «ЛИОН ИЗМАЙЛОВ. КУРАМ НА СМЕХ» 12+
11.30 События
11.45 ◆ «ЮРИЙ НИКУЛИН. Я НЕ ТРУС, НО Я БОЮСЬ!» 12+
12.25 ■ **«КОЛОМБО»** 12+
15.30 ■ **«ДЕДУШКА»** 12+
17.20 *Премьера* «НОВЫЙ ГОД С ДОСТАВКОЙ НА ДОМ» 12+
20.25 ■ **«ВЕЧЕРА НА ХУТОРЕ БЛИЗ ДИКАНЬКИ»** 6+
21.35 ■ **«МОРОЗКО»** 0+
23.00, 23.35, 0.00 Новый год в прямом эфире
23.30 Новогоднее поздравление мэра Москвы С. С. Собянина
23.55 НОВОГОДНЕЕ ОБРАЩЕНИЕ ПРЕЗИДЕНТА РОССИЙСКОЙ ФЕДЕРАЦИИ В. В. ПУТИНА
1.00 ■ **«НЕ МОЖЕТ БЫТЬ!»** 12+
2.35 ■ **«ПОЛОСАТЫЙ РЕЙС»** 12+
4.00 ■ **«НЕВЕЗУЧИЕ»** 12+
5.35 Мультфильмы 0+

РЕН ТВ

5.00 «ТЕРРИТОРИЯ ЗАБЛУЖДЕНИЙ» 16+
6.00 Концерт «ЗАКРЫВАТЕЛЬ АМЕРИКИ» 16+
8.00 Концерт «МЫ ВСЕ УЧИЛИСЬ ПОНЕМНОГУ» 16+
9.50 Концерт «СМЕХ В КОНЦЕ ТОННЕЛЯ» 16+
12.00 Музыкальный марафон «ЛЕГЕНДЫ РЕТРО FM» 16+
23.55 НОВОГОДНЕЕ ОБРАЩЕНИЕ ПРЕЗИДЕНТА РОССИЙСКОЙ ФЕДЕРАЦИИ В. В. ПУТИНА
0.00 Музыкальный марафон «ЛЕГЕНДЫ РЕТРО FM» 16+

12.00 «ЛЕГЕНДЫ РЕТРО FM»
Встречайте Новый год под суперхиты! Специально для всех меломанов страны РЕН ТВ покажет ежегодный международный фестиваль «Легенды Ретро FM», объединяющий разные поколения. Это поможет начать новый год в хорошем настроении

СТС

6.00 ● «ПРИКЛЮЧЕНИЯ ВУДИ И ЕГО ДРУЗЕЙ» 0+
6.25 «ЕРАЛАШ» 0+
7.30, 2.25 «УРАЛЬСКИЕ ПЕЛЬМЕНИ». БИТВА ФУЖЕРОВ» 16+
17.20, 19.50, 21.25, 23.00, 0.05, 0.55 Шоу «УРАЛЬСКИХ ПЕЛЬМЕНЕЙ» 16+
23.55 НОВОГОДНЕЕ ОБРАЩЕНИЕ ПРЕЗИДЕНТА РОССИЙСКОЙ ФЕДЕРАЦИИ В. В. ПУТИНА 0+
0.05, 0.55 Шоу «УРАЛЬСКИХ ПЕЛЬМЕНЕЙ» 16+

0.05 «ШОУ «УРАЛЬСКИХ ПЕЛЬМЕНЕЙ»
Участники шоу – бравые и смешные, порой забавные и непредсказуемые. Они не дадут соскучиться, подарив приподнятое настроение всей семье. Передача состоит из самостоятельных историй, смешных сцен со звездами и импровизации с залом

ДОМАШНИЙ

6.30, 6.05 «ДОМАШНЯЯ КУХНЯ» 16+
7.00, 7.20 «ПЯТЬ УЖИНОВ» 16+
7.35 ■ **«ЗИТА И ГИТА»** 16+
10.30 ■ **«МОЯ МАМА – СНЕГУРОЧКА»** 16+
12.15 ■ **«ТАРИФ НА ЛЮБОВЬ»** 16+
13.55 ■ **«КОЛЬЕ ДЛЯ СНЕЖНОЙ БАБЫ»** 16+
15.50 ■ **«ИСТОРИЯ ЛЮБВИ, ИЛИ НОВОГОДНИЙ РОЗЫГРЫШ»** 16+
17.40 «ОДНАЖДЫ В НОВЫЙ ГОД» 16+
19.35, 1.55 ◆ «ПРЕДСКАЗАНИЯ: 2020» 16+
23.55 НОВОГОДНЕЕ ОБРАЩЕНИЕ ПРЕЗИДЕНТА РОССИЙСКОЙ ФЕДЕРАЦИИ В. В. ПУТИНА
0.05 «ИРИНА АЛЛЕГРОВА. ЮБИЛЕЙНЫЙ КОНЦЕРТ» 16+
5.15 ◆ «ВАНГА. ПРЕДСКАЗАНИЯ СБЫВАЮТСЯ» 16+

ТВ-3

6.00 «МУЛЬТФИЛЬМЫ» 0+
9.45 ■ **«КАСПЕР»** 6+
11.45 ■ **«ДЕТИ ШПИОНОВ»** 6+
13.30 ■ **«ДЕТИ ШПИОНОВ: ОСТРОВ НЕСБЫВШИХСЯ НАДЕЖД»** 6+
15.30 ■ **«ДЕТИ ШПИОНОВ. ЧАСТЬ ТРЕТЬЯ: В ТРЕХ ИЗМЕРЕНИЯХ»** 6+
17.15 ■ **«ДЕТИ ШПИОНОВ – 4»** 6+
19.00, 19.30, 20.00, 20.30, 21.00, 21.30 ■ **«СЛЕПАЯ»** 16+
22.00, 0.00 «НАСТОЯЩИЙ НОВЫЙ ГОД С «ОДНОКЛАССНИКАМИ» НА ТВ-3» 16+
23.50 НОВОГОДНЕЕ ОБРАЩЕНИЕ ПРЕЗИДЕНТА РОССИЙСКОЙ ФЕДЕРАЦИИ В. В. ПУТИНА
1.45 «ЛУЧШИЕ ПЕСНИ НАШЕГО КИНО» 12+

ЗВЕЗДА

6.10, 8.15 ■ **«МЫ С ВАМИ ГДЕ-ТО ВСТРЕЧАЛИСЬ»** 0+
8.00, 18.00 Новости дня
8.25 ■ **«МЕДОВЫЙ МЕСЯЦ»** 0+

10.25 ■ **«МАКСИМ ПЕРЕПЕЛИЦА»** 0+
12.30, 18.15 Всероссийский вокальный конкурс «НОВАЯ ЗВЕЗДА» 6+
23.55 НОВОГОДНЕЕ ОБРАЩЕНИЕ ПРЕЗИДЕНТА РОССИЙСКОЙ ФЕДЕРАЦИИ В. В. ПУТИНА
0.05 «НОВАЯ ЗВЕЗДА» 6+
1.30 ■ **«ПОКРОВСКИЕ ВОРОТА»** 0+
3.50 ■ **«ЖЕНИТЬБА БАЛЬЗАМИНОВА»** 6+

ТНТ

7.00, 7.30, 8.00, 8.30 «ТНТ. GOLD» 16+
9.00 «ДОМ-2. LITE» 16+
10.00 «ДОМ-2. ОСТРОВ ЛЮБВИ» 16+
11.00, 12.00, 13.00, 14.00, 15.00, 16.00, 17.00, 23.00, 0.05, 2.15, 2.55, 3.45, 4.30 «КОМЕДИ КЛАБ» 16+
18.00 «ГДЕ ЛОГИКА?» 16+
19.00 «COMEDY WOMAN» 16+
20.00 «ИМПРОВИЗАЦИЯ» 16+
21.00 «ШОУ «СТУДИЯ «СОЮЗ» 16+
22.00 «ОДНАЖДЫ В РОССИИ» 16+
23.55 НОВОГОДНЕЕ ОБРАЩЕНИЕ ПРЕЗИДЕНТА РОССИЙСКОЙ ФЕДЕРАЦИИ В. В. ПУТИНА 0+
1.00 ■ **«ZOMБОЯЩИК»** 18+
5.20, 5.45, 6.10, 6.35 «ТНТ. BEST» 16+

ПЯТНИЦА

5.00 «ОРЕЛ И РЕШКА». На краю света 16+
8.00 «ОРЕЛ И РЕШКА». Россия 16+
10.00 ■ **«ДЖЕНТЛЬМЕНЫ, УДАЧИ!»** 16+
12.00, 16.00 ■ **«ГОРЬКО!»** 16+

14.00, 18.00 ■ **«ГОРЬКО! 2»** 16+
20.00 Супердискотека 90-х Радио Рекорд 2018 16+
23.55 НОВОГОДНЕЕ ОБРАЩЕНИЕ ПРЕЗИДЕНТА РОССИЙСКОЙ ФЕДЕРАЦИИ 16+
0.00 Супердискотека 90-х Радио Рекорд 2018 16+
3.00 БОЛЬШИЕ ЧУВСТВА 16+

БЕЗОПАСНОСТЬ

КАК УМЕНЬШИТЬ СМЕРТНОСТЬ НА ДОРОГАХ?

НА 9% СОКРАТИЛОСЬ ЧИСЛО ПОГИБШИХ НА ДОРОГАХ РОССИИ ЗА 10 МЕСЯЦЕВ ЭТОГО ГОДА ПО СРАВНЕНИЮ С 2018-М.

О реализации нацпроекта «Безопасные и качественные автомобильные дороги» рассказал в эфире радио «Милицейская волна» ***замначальника ГАИ МВД России Олег Понарьин.***

– Снижение смертности в ДТП и улучшение качества автодорог – главная задача проекта. Самые рисковые происшествия – это столкновения, особенно встречные. Плюс наезды на пешеходов и опрокидывания. И главное нарушение, которое способствует таким авариям, – превышение установленной скорости. Дорожникам надо провести мониторинг мест, где разрешены обгоны. Если эти участки по длине не соответствуют возможностям машин и водителей совершить безопасный обгон, значит, он должен быть запрещён. Транспортное и пешеходное движение лучше разносить на разные уровни. То есть сооружать надземные переходы. Это дорого, и за день такую задачу не решить. Но многополосные дороги должны быть оснащены светофорами, а на двухполосных переходы хорошо бы совмещать с искусственными неровностями. Во избежание опрокидываний машин обозначать край проезжей части, устанавливать ограждения, разделять встречные потоки на кривых малого радиуса. Важной задачей в регионах является качественное и быстрое оказание медпомощи пострадавшим в ДТП. 6% водителей погибают до приезда скорой помощи, 7% умирают по дороге в больницу, а 10% – в первые сутки. Если региональные власти улучшат оказание медицинской помощи, смертность в ДТП снизится на 20%. Нужна работа и по профилактике детского транспортного травматизма в садах, школах, отрядах «Юных инспекторов движения». Наша цель – не наказать граждан, а изменить их сознание. Ценность человеческой жизни должна быть в приоритете – для взрослого и ребёнка, водителя и пешехода. Но беречь себя нужно самим.

Улучшение качества автодорог уменьшает количество ДТП.

Фото Эдуарда КУДРЯВИЦКОГО

■ Художественный фильм ■ Телесериал ◆ Документальный фильм ◆ Документальный сериал ● Мультфильм ● Мультсериал ▶ Прямой эфир

В конце передач обозначена возрастная категория для данной программы.

РЕКЛАМА 0+ 2020 С НОВЫМ ГОДОМ! РОССИЯ 1

ПЕРВЫЙ

5.30 Новогодняя ночь на Первом 16+
7.35 «НОВОГОДНИЙ КАЛЕНДАРЬ» 0+
8.40 ■ **«ЗОЛУШКА»** 0+
10.00, 15.00 Новости (с субтитрами)
10.15 ■ **«КАРНАВАЛЬНАЯ НОЧЬ»** 0+
11.30 ■ **«МОРОЗКО»** 0+
12.50, 15.15 ■ **«СЛУЖЕБНЫЙ РОМАН»** 0+
15.40 ■ **«КАВКАЗСКАЯ ПЛЕННИЦА, ИЛИ НОВЫЕ ПРИКЛЮЧЕНИЯ ШУРИКА»** 6+
17.00 ■ **«ИВАН ВАСИЛЬЕВИЧ МЕНЯЕТ ПРОФЕССИЮ»** 6+
18.35 «ЛУЧШЕ ВСЕХ!» Новогодний выпуск 0+
20.00 *Главная премьера года* «АЛЛА ПУГАЧЕВА. ТОТ САМЫЙ КОНЦЕРТ» 12+
21.35 ▶ «ГОЛОС» Финал. Прямой эфир 12+
23.40 ■ *Премьера* 4 премии «ОСКАР-2019» Рами Малек в фильме **«БОГЕМСКАЯ РАПСОДИЯ»** 18+
1.45 ■ **«НОЧЬ В МУЗЕЕ»** 12+
3.25 ■ **«ЗУД СЕДЬМОГО ГОДА»** 0+

РОССИЯ 1

4.00 ■ **«ИРОНИЯ СУДЬБЫ, ИЛИ С ЛЕГКИМ ПАРОМ!»** 0+
7.30 ■ **«ДЕВЧАТА»** 0+
9.15 ■ **«ОПЕРАЦИЯ «Ы» И ДРУГИЕ ПРИКЛЮЧЕНИЯ ШУРИКА»** 6+
10.55 *Премьера* «ПЕСНЯ ГОДА»
13.15 ■ **«БРИЛЛИАНТОВАЯ РУКА»** 0+
15.00 ■ **«ДЖЕНТЛЬМЕНЫ УДАЧИ»** 6+
16.35 *Премьера* «ЮМОР ГОДА» 16+
18.30 ■ **«ОДЕССКИЙ ПАРОХОД»** 12+
20.00 Вести
20.45 ■ **«ПОСЛЕДНИЙ БОГАТЫРЬ»** 12+
22.45 ■ *Премьера-2020* В. Машков, П. Чинарев, А. Бортич, Г. Месхи, Ф. Бавтриков, Г. Калинин, М. Петренко и Д. Спиваковский в авантюрно-приключенческом фильме **«МИЛЛИАРД»** 12+
0.35 ■ И. Ургант, С. Светлаков, Г. Куценко, М. Шукшина, А. Робак, К. Шпица, К. Плетнев и А. Головин в новогодней комедии **«ЕЛКИ-5»** 12+
2.15 ■ **«ОХОТА НА ПИРАНЬЮ»** 16+

МАТЧ!

6.00 ▶ Смешанные единоборства. PFL. Сезон 2019 Финалы 16+
8.30 «КХЛ. 2019». Специальный репортаж 12+
9.00, 18.10 Все на Матч! 12+
10.00 ◆ «РУССКАЯ ПЯТЕРКА» 12+
11.55 «ЛУЧШИЕ МАТЧИ 2019». ФУТБОЛ. РОССИЙСКАЯ ПРЕМЬЕР-ЛИГА. «КРАСНОДАР» – «ЗЕНИТ» (Санкт-Петербург) 0+
13.50 ◆ «С МЯЧОМ В БРИТАНИЮ» 12+
15.30 ■ **«МАЛЫШКА НА МИЛЛИОН»** 16+
19.10 «ЛУЧШИЕ МАТЧИ 2019». ФУТБОЛ. ЛИГА ЧЕМПИОНОВ. 1/2 ФИНАЛА. «АЯКС» (НИДЕРЛАНДЫ) – «ТОТТЕНХЭМ» (Англия) 0+
21.35 ■ **«МАРАФОН»** 12+
23.35 «ЛУЧШИЕ МАТЧИ 2019». ФУТБОЛ. ЛИГА ЕВРОПЫ. ФИНАЛ. «ЧЕЛСИ» (АНГЛИЯ) – «АРСЕНАЛ» (Англия). Трансляция из Азербайджана 0+
2.00 ■ **«ЧЕЛОВЕК, КОТОРЫЙ ИЗМЕНИЛ ВСЕ»** 16+
4.35 ◆ «КОНЕК ЧАЙКОВСКОЙ» 12+

НТВ

5.15, 9.25 ■ **«ПЕС»** 16+
8.20 «У НАС ВЫИГРЫВАЮТ!» Лотерейное шоу 12+
13.35 ■ **«НОВОГОДНИЙ ПЕС»** 16+
15.30 «НОВОГОДНИЙ МИЛЛИАРД»
17.00 ■ Дмитрий Нагиев, Инна Чурикова, Михаил Боярский, Юлия Александрова в комедии **«САМЫЙ ЛУЧШИЙ ДЕНЬ»** 16+

19.00 Сегодня
19.25 ■ **«ПЕС»** 16+
23.30 ■ Светлана Ходченкова, Дмитрий Дюжев в новогодней комедии **«В ЗОНЕ ДОСТУПА ЛЮБВИ»** 16+
1.35 «ВСЕ ЗВЕЗДЫ В НОВЫЙ ГОД» 12+
3.30 ■ **«ПРИХОДИ НА МЕНЯ ПОСМОТРЕТЬ»** 0+

ПЯТЫЙ

5.00 ◆ «МОЯ РОДНАЯ ИРОНИЯ СУДЬБЫ» 12+
5.55 ■ **«БЛЕФ»** 16+
7.50 ■ **«УКРОЩЕНИЕ СТРОПТИВОГО»** 12+
9.50, 10.40, 11.25, 12.20, 13.05, 14.00, 14.45, 15.40, 16.25, 17.30, 18.25, 19.20, 20.20, 21.20, 22.10, 23.10, 0.00, 0.55 ■ **«СЛЕД»** 16+
1.45, 2.20, 2.50, 3.20, 3.50, 4.20 ■ **«ДЕТЕКТИВЫ»** 16+

9.50 «СЛЕД. ЕЛОЧКА»
Режиссер: Юрий Харнас
Совершено дерзкое нападение на прокуратуру. Преступники устроили в здании пожар и попытались украсть сейф следователя. Зачем – совершенно непонятно. Накануне Нового года экспертам ФЭС предстоит раскрыть «зажигательное» дело.

КУЛЬТУРА

6.30 ● «ТЕЛЕВИЗОР КОТА ЛЕОПОЛЬДА». «В ЛЕСУ РОДИЛАСЬ ЕЛОЧКА». «ПРАЗДНИК НОВОГОДНЕЙ ЕЛКИ». «В ПОРТУ». «КАТЕРОК»
8.20 ■ **«ТАЙНА СНЕЖНОЙ КОРОЛЕВЫ»**
10.40 «ОБЫКНОВЕННЫЙ КОНЦЕРТ С ЭДУАРДОМ ЭФИРОВЫМ»
11.15 ■ **«В ДЖАЗЕ ТОЛЬКО ДЕВУШКИ»**
13.15 *Мировая Премьера* Новогодний концерт Венского Филармонического Оркестра – 2020. Дирижер Андрис Нелсонс
15.50 Красивая планета. «ИСПАНИЯ. ИСТОРИЧЕСКИЙ ЦЕНТР КОРДОВЫ»
16.05 Международный фестиваль «ЦИРК БУДУЩЕГО»
17.40 ■ **«ИЩИТЕ ЖЕНЩИНУ»**
20.15 Новогодний марафон
22.15 ■ **«ЗАМОРОЖЕННЫЙ»**
23.35 Вечер современной хореографии в театре Ковент-Гарден
1.25 «ПЕСНЯ НЕ ПРОЩАЕТСЯ... 1975 ГОД»
2.20 ● «ПАДАЛ ПРОШЛОГОДНИЙ СНЕГ». «32 ДЕКАБРЯ»

ТВ ЦЕНТР

6.00 «ЮМОР ЗИМНЕГО ПЕРИОДА» 12+
7.00 ■ **«СЕСТРА ЕГО ДВОРЕЦКОГО»** 12+
8.35 ■ **«ЗОЛУШКА»** 0+
9.55 ■ Новогоднее кино. **«32 ДЕКАБРЯ»** 12+
11.25 ■ **«КАССИРШИ»** 12+
14.30 События
14.45 *Премьера* «ТАК НЕ БЫВАЕТ!» 12+
15.40 ■ **«ПОЛОСАТЫЙ РЕЙС»** 12+
17.10 ■ **«ГРАФ МОНТЕ-КРИСТО»** 12+
20.10 ■ Новогоднее кино. **«АРТИСТКА»** 12+
21.50 *Премьера*. «ПРИЮТ КОМЕДИАНТОВ» 12+
23.20 *Премьера* «ЮРИЙ НИКУЛИН. ШУТКИ В СТОРОНУ!» 12+
0.15 ◆ «БОЛЬШИЕ ДЕНЬГИ СОВЕТСКОГО КИНО» 12+
0.50 ◆ «НУ И НЮ! ЭРОТИКА ПО-СОВЕТСКИ» 12+
1.35 ■ **«ГРАФ МОНТЕ-КРИСТО»** 12+
4.35 «ЮРИЙ СТОЯНОВ. ПОЗДНО НЕ БЫВАЕТ» 12+
5.35 Большое кино. **«ПОЛОСАТЫЙ РЕЙС»** 12+

РЕН ТВ

5.00 «ЛЕГЕНДЫ РЕТРО FM» 16+
7.15 ● «ИВАН ЦАРЕВИЧ И СЕРЫЙ ВОЛК» 0+
8.50 ● «ИВАН ЦАРЕВИЧ И СЕРЫЙ ВОЛК 2» 0+
10.10 ● «ИВАН ЦАРЕВИЧ И СЕРЫЙ ВОЛК 3» 6+
11.40 ● «АЛЕША ПОПОВИЧ И ТУГАРИН ЗМЕЙ» 12+
13.10 ● «ДОБРЫНЯ НИКИТИЧ И ЗМЕЙ ГОРЫНЫЧ» 0+
14.30 ● «ИЛЬЯ МУРОМЕЦ И СОЛОВЕЙ-РАЗБОЙНИК» 6+
16.10 ● «ТРИ БОГАТЫРЯ И ШАМАХАНСКАЯ ЦАРИЦА» 12+
17.40 ● «ТРИ БОГАТЫРЯ НА ДАЛЬНИХ БЕРЕГАХ» 0+
19.00 ● «ТРИ БОГАТЫРЯ: ХОД КОНЕМ» 6+
20.30 ● «ТРИ БОГАТЫРЯ И МОРСКОЙ ЦАРЬ» 6+
22.00 ● «ТРИ БОГАТЫРЯ И ПРИНЦЕССА ЕГИПТА» 6+
23.20 ● «ТРИ БОГАТЫРЯ И НАСЛЕДНИЦА ПРЕСТОЛА» 6+
1.00 ● «БОЛЬШОЕ ПУТЕШЕСТВИЕ» 6+
2.20, 4.00 Концерт 16+

СТС

6.00, 5.45 «ЕРАЛАШ» 0+
6.35 ● «ТОМ И ДЖЕРРИ» 0+
7.15 ● «ПРИКЛЮЧЕНИЯ ВУДИ И ЕГО ДРУЗЕЙ» 0+
7.55 ■ **«НАЗАД В БУДУЩЕЕ»** 12+
10.10 ■ **«ДЖУМАНДЖИ. ЗОВ ДЖУНГЛЕЙ»** 16+
12.20 «ФОРТ БОЯРД. ВОЗВРАЩЕНИЕ» 16+
17.20 «ФОРТ БОЯРД. ТАЙНЫ КРЕПОСТИ» 16+
18.25 ● «ЛЕДНИКОВЫЙ ПЕРИОД» 0+
20.00 ■ **«ГАРРИ ПОТТЕР И ФИЛОСОФСКИЙ КАМЕНЬ»** 12+
22.55 «ДЕЛО БЫЛО ВЕЧЕРОМ» 16+
23.50 «ВЕЛИЧАЙШИЙ ШОУМЕН» 12+
1.45 ■ **«БЕЗ ГРАНИЦ»** 12+
3.20 «ШОУ ВЫХОДНОГО ДНЯ» 16+
4.10 ● «УМКА» 0+
4.20 ● «УМКА ИЩЕТ ДРУГА» 0+
4.30 ● «ДЕД МОРОЗ И ЛЕТО» 0+
4.45 ● «СНЕЖНАЯ КОРОЛЕВА» 0+

ДОМАШНИЙ

6.30 ■ **«ЖЕНСКАЯ ИНТУИЦИЯ»** 16+
8.45 ■ **«ВОЗВРАЩЕНИЕ В ЭДЕМ»** 16+
14.25 ■ **«40+, ИЛИ ГЕОМЕТРИЯ ЧУВСТВ»** 16+
19.00 ■ **«НОВОГОДНИЙ РЕЙС»** 16+
23.30 ◆ «ПРЕДСКАЗАНИЯ: 2020» 16+
1.40 ■ **«МОЯ МАМА – СНЕГУРОЧКА»** 16+
3.15 ◆ «ЗВЕЗДНЫЙ НОВЫЙ ГОД» 16+
5.45 «ДОМАШНЯЯ КУХНЯ» 16+
6.10 «6 КАДРОВ» 16+
6.20 «УДАЧНАЯ ПОКУПКА» 16+

8.45 «ВОЗВРАЩЕНИЕ В ЭДЕМ»
У Стефани было все: красота, богатство, любимый муж, дети. Однажды во время речной прогулки Грэг сталкивает Стефани с лодки в воду, кишащую крокодилами. Только чудо и пластический хирург помогают ей выжить...

ТВ-3

6.00 «МУЛЬТФИЛЬМЫ» 0+
23.00 «ЛУЧШИЕ ПЕСНИ НАШЕГО КИНО» 12+

ЗВЕЗДА

5.15 Мультфильмы 0+
5.50 ■ **«НЕ БОЙСЯ, Я С ТОБОЙ»** 12+
8.25 ■ **«ОСТРОВ СОКРОВИЩ»** 6+
11.45 ■ **«БОЛЬШАЯ ПЕРЕМЕНА»** 0+
16.20 ■ **«НЕИСПРАВИМЫЙ ЛГУН»** 6+
17.35 ■ **«НЕУЛОВИМЫЕ МСТИТЕЛИ»** 6+
18.55 ■ **«НОВЫЕ ПРИКЛЮЧЕНИЯ НЕУЛОВИМЫХ»** 6+
20.15 ■ **«ОВЕЧКА ДОЛЛИ БЫЛА ЗЛАЯ И РАНО УМЕРЛА»** 12+
22.20 ■ **«КОРОНА РОССИЙСКОЙ ИМПЕРИИ, ИЛИ СНОВА НЕУЛОВИМЫЕ»** 6+
0.40 ■ **«В ДОБРЫЙ ЧАС!»** 0+
2.20 ■ **«ПЕРВЫЙ ТРОЛЛЕЙБУС»** 0+
3.45 ■ **«СВЕТЛЫЙ ПУТЬ»** 0+

ТНТ

7.00, 7.30, 8.00, 8.30 «ТНТ. GOLD» 16+
9.00 «ДОМ-2. LITE» 16+
10.00 «ДОМ-2. ОСТРОВ ЛЮБВИ» 16+
11.00, 12.00, 13.00 «КОМЕДИ КЛАБ. ДАЙДЖЕСТ» 16+
14.00, 15.00, 16.00, 17.00, 18.00, 19.00, 20.00, 21.00, 22.00, 1.00, 2.00, 2.55, 3.45, 4.35 «КОМЕДИ КЛАБ» 16+
23.00, 0.00 «ДОМ-2» 16+
5.25, 5.50, 6.15, 6.40 «ТНТ. BEST» 16+

14.00 «КОМЕДИ КЛАБ» Марафон
В прошлом году, то есть вчера, было весело, новогодне, вечериночно, незабываемо и дветысячедватцатно. Но уже сегодня пора приходить в себя. Уже который год подряд 1 и 2 января вся страна дружно бодрится под лучшие выпуски шоу Comedy Club. Смех не только продлевает жизнь, но и реально поправляет здоровье!

ПЯТНИЦА

5.00 «ОРЕЛ И РЕШКА». На краю света 16+
9.00 ■ **«ПЛАНЕТА ЗЕМЛЯ»** 16+
12.00 Мир наизнанку 16+
23.00 ■ **«ВСЕ МОГУ»** 16+
0.40 ■ **«КАДРЫ»** 16+
3.00 ■ **«ОТЧАЯННЫЕ ДОМОХОЗЯЙКИ»** 16+
4.30 БОЛЬШИЕ ЧУВСТВА 16+

12.00 Мир наизнанку
Дмитрий Комаров не ходит по избитым и скучным маршрутам с гидами, «ол-инклюзивом» и заезженными достопримечательностями. Он показывает самые необычные места глазами коренного населения и становится свидетелем таинственных ритуалов и полноправным участником жизни местных

О ЧЁМ ПРЕДУПРЕЖДАЛА ВАНГА

ГЛАВНУЮ НОЧЬ ГОДА РЕН ТВ ПРЕДЛАГАЕТ ПРОВЕСТИ ПОД МУЗЫКУ РЕТРО. А В КАНИКУЛЫ СМОТРЕТЬ КУЛЬТОВОЕ КИНО И ДОБРЫЕ МУЛЬТИКИ.

Впрочем, празднование 2020-го на канале начнётся уже 30 декабря, когда в эфир выйдет серия документальных фильмов о главных пророчествах на ближайшее будущее. Что предсказал Нострадамус? О чём предупреждала Ванга? И какие прогнозы дают наши современники?

СМЕЯТЬСЯ РАЗРЕШАЕТСЯ

Дальше уже можно будет смеяться. 31 декабря начнётся с концертов классика сатиры Михаила Задорнова. А с 13.00 будут звучать ностальгические хиты Dschinghis Khan, Ottawan, Lou Bega, Secret Service, Юрия Шатунова, группы «Комбинация», Михаила Боярского, Юрия Антонова и других российских и зарубежных звёзд – ежегодный фестиваль «Легенды Ретро FM» продлится до утра 1 января.

МАЛЬЧИШКАМ И ДЕВЧОНКАМ

Основой каникулярной программы с 1 по 8 января станет культовое мужское кино, лучшие отечественные мультфильмы и познавательные проекты. Юных зрителей ждут увлекательные истории о трёх богатырях, все части приключений «Ивана Царевича и Серого волка», «Большое путешествие», «Садко».

Особое место в праздничном эфире отведено легендарным фильмам Алексея Балабанова: «Брат», «Брат-2», «Жмурки, «Кочегар». Также будут показаны «Сёстры» Сергея Бодрова-мл., «Скиф», «День Д» с Михаилом Пореченковым, комедии «СуперБобровы», «Каникулы президента», «Всё или ничего».

«Что смотреть будем, богатыри?»
Фото РЕН ТВ

Не обойтись в каникулы без полюбившихся российских лент «Ворошиловский стрелок», «9 рота», «Решение о ликвидации», «Война». Покажет канал и так называемые мужские сериалы: детектив «Бандитский Петербург», военную драму «Грозовые ворота», остросюжетный «Кремень».

НЕ КИНО ЕДИНЫМ

Праздники праздниками, но не кино же единым. Два праздничных дня будут посвящены познавательным программам. Сначала канал отправит зрителей в 8-часовое путешествие по самым загадочным местам планеты вместе с Сергеем Долей и проектом «Невероятно интересные истории». А потом познакомит с «Засекреченными списками» – уникальной программой, созданной в удобном формате топ-листов.

Максим МИЛЛЕР

■ Художественный фильм ■ Телесериал ◆ Документальный фильм ◆ Документальный сериал ● Мультфильм ● Мультсериал ▶ Прямой эфир

В конце передач обозначена возрастная категория для данной программы.

РЕКЛАМА 0+
2020 С НОВЫМ ГОДОМ! РОССИЯ 1

ПЕРВЫЙ

5.30, 6.10 ■ **«МОРОЗКО»** 0+
6.00 Новости
7.00 ● «ЛЕДНИКОВЫЙ ПЕРИОД: ГЛОБАЛЬНОЕ ПОТЕПЛЕНИЕ» 0+
8.30 ● «ЛЕДНИКОВЫЙ ПЕРИОД: КОНТИНЕНТАЛЬНЫЙ ДРЕЙФ» 0+
10.00 Новости (с субтитрами)
10.10 ■ **«ОДИН ДОМА»** 0+
12.00 ■ **«ОДИН ДОМА 2»** 0+
14.20 «ТОЧЬ-В-ТОЧЬ» Новогодний выпуск 16+
18.00, 4.15 «УГАДАЙ МЕЛОДИЮ» Новогодний выпуск 12+
18.30 *Премьера* Юбилейный вечер Игоря Крутого с участием мировых звезд фигурного катания 12+
21.00 «ВРЕМЯ»
21.20 «СЕГОДНЯ ВЕЧЕРОМ» 16+
23.30 «ГОЛУБОЙ УРГАНТ» Новогодний выпуск 16+
0.25 «СТАРЫЕ ПЕСНИ О ГЛАВНОМ» 16+
2.00 ■ **«ДЖЕНТЛЬМЕНЫ ПРЕДПОЧИТАЮТ БЛОНДИНОК»** 16+
3.30 «МОДНЫЙ ПРИГОВОР» Новогодний выпуск 6+

РОССИЯ 1

5.40 ■ Владимир Машков, Павел Чинарев, Александра Бортич, Гела Месхи, Федор Бавтриков, Григорий Калинин, Марина Петренко и Даниил Спиваковский фильме **«МИЛЛИАРД»** 12+
7.50 ■ **«ПОСЛЕДНИЙ БОГАТЫРЬ»** 12+
10.10 «СТО К ОДНОМУ»
11.00, 20.00 Вести
11.20 *Премьера* «ПЕСНЯ ГОДА»
13.45 ■ **«ПРИЛИЧНАЯ СЕМЬЯ СДАСТ КОМНАТУ»** 12+
17.40 *Премьера* «ЮМОР ГОДА» 16+
20.45 Вести. Местное время
21.00 ■ **«ДРУГИЕ»** 12+
1.20 ■ **«ЧЕРНОВИК»** 12+
3.20 ■ **«ВЫЧИСЛИТЕЛЬ»** 16+

21.00 «ДРУГИЕ»
Режиссер: Ольга Доброва-Куликова
1955 год. Супруги Дольниковы, Надя – модельер-закройщик в ателье и Леня – преподаватель техникума, давно женаты. Они хотят детей, но Надя не может забеременеть. Она просит мужа бросить ее и не портить себе жизнь. Но Леня любит Надю...

МАТЧ!

6.00 Профессиональный бокс 16+
8.00 «БОЕВАЯ ПРОФЕССИЯ» 16+
8.20 ■ **«МАРАФОН»** 12+
10.20 Смешанные единоборства. PFL. Сезон 2019 Финалы 16+
13.40 «ТАЕТ ЛЕД» с Алексеем Ягудиным 12+
14.10 «ОСТРАВА. LIVE» 12+
14.30 ■ **«ЧЕЛОВЕК, КОТОРЫЙ ИЗМЕНИЛ ВСЕ»** 16+
17.05, 19.30 Новости
17.10 ■ **«НА ГРЕБНЕ ВОЛНЫ»** 16+
19.40, 22.00 Все на Матч!
20.10 «ИСПЫТАНИЕ СИЛОЙ. ФЕДОР ЕМЕЛЬЯНЕНКО». Специальный репортаж 16+
20.40 Смешанные единоборства. Bellator & Rizin 16+
23.00 ■ **«САМОВОЛКА»** 16+
0.50 «ЛУЧШИЕ МАТЧИ 2019». ФУТБОЛ. ЛИГА ЧЕМПИОНОВ. ФИНАЛ. «ТОТТЕНХЭМ» (АНГЛИЯ) – «ЛИВЕРПУЛЬ» (Англия). 0+
3.30 Все на футбол: Италия 2019 12+
4.30 Все на футбол: Испания 2019 12+
5.30 РПЛ 2019 / 2020 Главные матчи 12+

НТВ

5.15, 8.20 ■ **«МОСКВА. ТРИ ВОКЗАЛА»** 16+
8.00, 10.00, 16.00, 19.00 Сегодня
9.00 *Премьера*. «СУПЕР ДЕТИ. FEST» 0+
10.20 ■ **«ШЕРЛОК ХОЛМС И ДОКТОР ВАТСОН»** 0+
13.05, 16.20, 19.25 ■ **«ПЕС»** 16+
23.00 ■ **«ДЕД МОРОЗ. БИТВА МАГОВ»** 6+
1.25 ■ Андрей Соколов в комедии **«ЗАХОДИ – НЕ БОЙСЯ, ВЫХОДИ – НЕ ПЛАЧЬ...»** 12+
3.15 ■ **«РАСПИСАНИЕ СУДЕБ»** 16+

10.20 «ШЕРЛОК ХОЛМС И ДОКТОР ВАТСОН»
Режиссер: Игорь Масленников
В ролях: В. Ливанов, В. Соломин, Р. Зеленая, Б. Брондуков, Б. Клюев, И. Смоктуновский и др.
«ЗНАКОМСТВО»
По мотивам одноименного произведения Артура Конан Дойла
В конце прошлого века жил в Лондоне великий сыщик Шерлок Холмс. Однажды в квартире, которую он снимал у миссис Хадсон, появился второй жилец – молодой доктор Ватсон...

ПЯТЫЙ

5.00 ◆ «МОЕ РОДНОЕ. КОММУНАЛКА» 12+
5.45 ◆ «МОЕ РОДНОЕ. СЕРВИС» 12+
6.25 ◆ «МОЕ РОДНОЕ. ЗАСТОЛЬЕ» 12+
7.10, 8.05, 9.00 «МОЯ РОДНАЯ МОЛОДОСТЬ» 12+
10.00, 11.05, 11.55, 12.45, 13.35, 14.20, 15.10, 16.00, 16.50, 17.40, 18.25, 19.15, 20.00, 20.50, 21.40, 22.20, 23.10, 0.00, 0.55 ■ **«ПОСЛЕДНИЙ МЕНТ»** 16+
1.35, 2.10, 2.35, 3.00, 3.30, 3.55, 4.20 ■ **«ДЕТЕКТИВЫ»** 16+

10.00 «ПОСЛЕДНИЙ МЕНТ»
Режиссер Михаил Жерневский
В ролях: Гоша Куценко, Анатолий Руденко, Наталия Вдовина, Полина Куценко, Александр Борисов и др.

КУЛЬТУРА

6.30 ● «КОШКИН ДОМ». «БРЕМЕНСКИЕ МУЗЫКАНТЫ». «ПО СЛЕДАМ БРЕМЕНСКИХ МУЗЫКАНТОВ»
7.50 ■ **«ИЩИТЕ ЖЕНЩИНУ»**
10.20, 23.50 ◆ «СЕРЕНГЕТИ»
11.20, 0.50 ■ **«ЛЮДИ И МАНЕКЕНЫ»**
12.40 95 лет со дня рождения ИРИНЫ АРХИПОВОЙ. Русские романсы
13.30 «ПЕШКОМ...»
14.00 ◆ «ЗАПЕЧАТЛЕННОЕ ВРЕМЯ»
14.30 ■ **«ЗАМОРОЖЕННЫЙ»**
15.50 ◆ «ЗАБЫТОЕ РЕМЕСЛО»
16.05, 2.10 ◆ «ИСТОРИЯ РУССКОЙ ЕДЫ»
16.35 К 95-летию со дня рождения Вениамина Баснера. «РОМАНТИКА РОМАНСА»
17.25 ◆ «ШРИ-ЛАНКА. МАУНТ ЛАВИНИЯ»
17.55 ◆ «ЗДРАВСТВУЙТЕ, Я ВАША ТЕТЯ!» КАК СЮДА ПОПАЛА ЭТА ЛЕДИ?»
18.35 ■ **«ЗДРАВСТВУЙТЕ, Я ВАША ТЕТЯ!»**
20.15 Новогодний марафон
22.15 ■ **«ПОБЕГ»**
2.40 ● «ПИФ-ПАФ, ОЙ-ОЙ-ОЙ!»

ТВ ЦЕНТР

6.00 ■ **«АРТИСТКА»** 12+
8.00 ■ **«НЕВЕЗУЧИЕ»** 12+
9.55 ◆ «РОСТИСЛАВ ПЛЯТТ. ИНТЕЛЛИГЕНТНЫЙ ХУЛИГАН» 12+
10.40 ■ **«ПРЕЗИДЕНТ И ЕГО ВНУЧКА»** 0+
12.40 «МОЙ ГЕРОЙ. МАКСИМ МАТВЕЕВ» 12+
13.30 *Премьера* «ЮРИЙ НИКУЛИН. ШУТКИ В СТОРОНУ!» 12+
14.30 События
14.45 ■ **«ЖЕНСКАЯ ЛОГИКА»** 12+
16.50 «ЕСТЕСТВЕННЫЙ ОТБОР» 12+
17.35, 3.00 ■ **«НОВОГОДНИЙ ДЕТЕКТИВ»** 12+
19.35 ■ **«ТРИ В ОДНОМ»** 12+
21.40 ■ **«ТРИ В ОДНОМ – 2»** 12+
23.50 ◆ «В ПОИСКАХ ЖВАНЕЦКОГО» 12+
0.55 ◆ «ГОРЬКИЕ СЛЕЗЫ СОВЕТСКИХ КОМЕДИЙ» 12+
1.40 ◆ «ТАЙНЫ ВЕЛИКИХ СКАЗОЧНИКОВ. КОРНЕЙ ЧУКОВСКИЙ» 12+
2.15 ◆ «ЗВЕЗДНЫЕ ДЕТИ. ЖИЗНЬ БЕЗ ЛЮБВИ» 12+
5.00 ◆ «КЛАРА ЛУЧКО И СЕРГЕЙ ЛУКЬЯНОВ. УКРАДЕННОЕ СЧАСТЬЕ» 12+

РЕН ТВ

5.00 Концерт «ЗАПИСНЫЕ КНИЖКИ» 16+
5.15 «ДОКТОР ЗАДОР» 16+
7.00 ● «АЛЕША ПОПОВИЧ И ТУГАРИН ЗМЕЙ» 12+
8.30 ● «ДОБРЫНЯ НИКИТИЧ И ЗМЕЙ ГОРЫНЫЧ» 0+
9.40 ● «ИЛЬЯ МУРОМЕЦ И СОЛОВЕЙ-РАЗБОЙНИК» 6+
11.15 ● «ТРИ БОГАТЫРЯ И ШАМАХАНСКАЯ ЦАРИЦА» 12+
12.40 ● «ТРИ БОГАТЫРЯ НА ДАЛЬНИХ БЕРЕГАХ» 0+
14.10 ● «ТРИ БОГАТЫРЯ: ХОД КОНЕМ» 6+
15.30 ● «ТРИ БОГАТЫРЯ И МОРСКОЙ ЦАРЬ» 6+
17.00 ● «ТРИ БОГАТЫРЯ И ПРИНЦЕССА ЕГИПТА» 6+
18.30 ● «ТРИ БОГАТЫРЯ И НАСЛЕДНИЦА ПРЕСТОЛА» 6+
20.00 ● «ИВАН ЦАРЕВИЧ И СЕРЫЙ ВОЛК» 0+
21.45 ● «ИВАН ЦАРЕВИЧ И СЕРЫЙ ВОЛК 2» 0+
23.10 ● «ИВАН ЦАРЕВИЧ И СЕРЫЙ ВОЛК 3» 6+
0.40 ● «САДКО» 6+
2.10, 4.20 Концерт 16+

СТС

6.00, 5.40 «ЕРАЛАШ» 0+
6.10, 23.00 «ДЕЛО БЫЛО ВЕЧЕРОМ» 16+
7.00 ■ **«НАЗАД В БУДУЩЕЕ – 2»** 12+
9.00 ■ **«НАЗАД В БУДУЩЕЕ – 3»** 12+
11.15 «ФОРТ БОЯРД. ВОЗВРАЩЕНИЕ» 16+
18.15 ● «ЛЕДНИКОВЫЙ ПЕРИОД – 3. ЭРА ДИНОЗАВРОВ» 0+
20.00 ■ **«ГАРРИ ПОТТЕР И ТАЙНАЯ КОМНАТА»** 12+
0.00 ■ **«ДЮПЛЕКС»** 12+
1.40 ■ **«САПОЖНИК»** 12+
3.15 ● «НУ, ПОГОДИ!» 0+
3.20 ● «ДЕД МОРОЗ И СЕРЫЙ ВОЛК» 0+
3.40 ● «СНЕГОВИК-ПОЧТОВИК» 0+
3.55 ● «ТРОЕ ИЗ ПРОСТОКВАШИНО» 0+
4.15 ● «КАНИКУЛЫ В ПРОСТОКВАШИНО» 0+
4.30 ● «ЗИМА В ПРОСТОКВАШИНО» 0+
4.50 ● «ДВЕНАДЦАТЬ МЕСЯЦЕВ» 0+

ДОМАШНИЙ

6.30, 5.45 «6 КАДРОВ» 16+
7.50 ■ **«ТАРИФ НА ЛЮБОВЬ»** 16+
9.35 ■ **«ДЖЕЙН ЭЙР»** 16+
14.55 ■ **«ТЫ МОЯ ЛЮБИМАЯ»** 16+
19.00 ■ **«ГОРНИЧНАЯ»** 16+

23.30 ◆ «ПРЕДСКАЗАНИЯ: 2020» 16+
1.40 ■ **«ЖЕНСКАЯ ИНТУИЦИЯ»** 16+
3.40 ◆ «ЗВЕЗДНЫЙ НОВЫЙ ГОД» 16+
4.30 ◆ «ДЖУНА: ПОСЛЕДНЕЕ ПРЕДСКАЗАНИЕ» 16+
5.20 «ДОМАШНЯЯ КУХНЯ» 16+
6.20 «УДАЧНАЯ ПОКУПКА» 16+

ТВ-3

6.00 «МУЛЬТФИЛЬМЫ» 0+
9.30, 10.00, 10.30, 11.00, 11.30, 12.00, 12.30, 13.00, 13.30, 14.00, 14.30, 15.00, 15.30, 16.00, 16.30, 17.00, 17.30, 18.00, 18.30, 19.00, 19.30, 20.00, 20.30, 21.00, 21.30, 22.00, 22.30 ■ **«СЛЕПАЯ»** 16+
23.00, 0.00, 1.00, 2.00, 2.45, 3.30, 4.00 ■ **«ВИКИНГИ»** 16+
4.45, 5.30 «13 ЗНАКОВ ЗОДИАКА» 12+

23.00 «ВИКИНГИ»
Рагнар Лотброк, воин и крестьянин, мечтает совершить поход в богатые земли, что лежат на западе, вопреки традиции ходить с драккарами ярла на восток. Но ярл не поддерживает эту идею и, более того, он не расположен к Рагнару. Тогда викинг принимает решение осуществить свою мечту вопреки воле ярла...

ЗВЕЗДА

5.30 ■ **«ЧУЖАЯ РОДНЯ»** 0+
7.20 ■ **«КОРОЛЕВСТВО КРИВЫХ ЗЕРКАЛ»** 0+
9.00, 13.00, 18.00 Новости дня
9.35, 10.25, 11.15, 12.00, 13.15, 13.55, 14.40, 15.35, 16.20, 17.05 «УЛИКА ИЗ ПРОШЛОГО» 16+
18.35 ■ **«ПОКРОВСКИЕ ВОРОТА»** 0+

21.30 Всероссийский вокальный конкурс «НОВАЯ ЗВЕЗДА» 6+
23.00 ■ **«БОЛЬШАЯ ПЕРЕМЕНА»** 0+
4.10 ■ **«ТАБАЧНЫЙ КАПИТАН»** 0+

ТНТ

7.00, 7.30, 8.00, 8.30 «ТНТ. GOLD» 16+
9.00 «ДОМ-2. LITE» 16+
10.00 «ДОМ-2. ОСТРОВ ЛЮБВИ» 16+
11.00, 12.00, 13.00, 14.00, 15.00, 16.00, 17.00, 18.00, 19.00, 20.00, 21.00, 22.00, 1.00, 2.00, 2.55, 3.45, 4.35 «КОМЕДИ КЛАБ» 16+
23.00 «ДОМ-2. ГОРОД ЛЮБВИ» 16+
0.00 «ДОМ-2. ПОСЛЕ ЗАКАТА» 16+
5.25, 5.50, 6.15, 6.40 «ТНТ. BEST» 16+

11.00 «КОМЕДИ КЛАБ»
Они выходят на сцену прямо из зала, переговариваясь с окружающими, на ходу делая комплименты. Для них нет авторитетов и правил... Главная цель – завести зрительскую аудиторию, а не выступить по заученному сценарию...

ПЯТНИЦА

5.00 ■ **«ОТЧАЯННЫЕ ДОМОХОЗЯЙКИ»** 16+
7.00 «ОРЕЛ И РЕШКА». На краю света 16+
9.00, 10.00 ■ **«ПЛАНЕТА ЗЕМЛЯ»** 16+
12.00 Мир наизнанку 16+
23.00 ■ **«КАДРЫ»** 16+
1.10 ■ **«СУПЕР МАЙК»** 16+
3.10 ■ **«ОТЧАЯННЫЕ ДОМОХОЗЯЙКИ»** 16+

1.10 «СУПЕР МАЙК»
Режиссер: Стивен Содерберг
Повествование о мужской дружбе в мире стриптизеров. Танцор обучает юношу правильному поведению на сцене...

ОТЛИЧНАЯ РАЗБОРЧИВОСТЬ РЕЧИ по отличной цене!
ЧИСТЫЙ **НАТУРАЛЬНЫЙ ЗВУК** ОБЕСПЕЧИТ **КОМФОРТ** И **КАЧЕСТВЕННОЕ ВОСПРИЯТИЕ РЕЧИ**
ЦИФРОВЫЕ СЛУХОВЫЕ АППАРАТЫ
Швейцарское качество!
В нашем центре Вы можете приобрести миниатюрные заушные и внутриушные ЦИФРОВЫЕ СЛУХОВЫЕ АППАРАТЫ, аксессуары и батарейки к ним, а также изготовить индивидуальные внутриушные вкладыши.
■ м. **«Первомайская»** (первый вагон из центра, выход № 2, 20 метров от метро), ул. Средняя Первомайская, д. 4;
■ м. **«Сходненская»** (первый вагон из центра, после турникетов - направо, при выходе на улицу - налево), ул. Героев-Панфиловцев, д. 4, 100 м от метро.
8 (495) 517-10-71
8 (499) 769-50-14
8 (499) 769-51-29
8 (925) 477-20-47
Рег. у. № РЗН 2018/6845 от 19.02.2018 г. ООО «АЭРОН». Реклама
ИМЕЮТСЯ ПРОТИВОПОКАЗАНИЯ. ПРОКОНСУЛЬТИРУЙТЕСЬ СО СПЕЦИАЛИСТОМ.

Внутри ЛУННЫЙ КАЛЕНДАРЬ ОГОРОДНИКА на весь год!
УЖЕ В ПРОДАЖЕ

ПРОЧИТАНО В СЕТИ

На НТВ в начале программы «Следствие вели...» появляется строгое предупреждение: «В передаче демонстрируются сцены курения. Курение вредит вашему здоровью».

Сразу после этого зритель видит, как пожилой женщине перерезают ножом горло. Возможно, тоже в порядке антитабачной пропаганды...

КАК КОСМОС ВЛИЯЕТ НА ПОСАДКИ?

Сажая «по Луне», можно получить урожай на 30% больше

ОПЫТ ПОКОЛЕНИЙ

НЕЗРИМОЕ ВОЗДЕЙСТВИЕ ЛУНЫ ОКАЗЫВАЕТ ОГРОМНОЕ ВЛИЯНИЕ НА ПОРЯДОК ОГОРОДНЫХ РАБОТ.

Удачным и неудачным для работы с землёй периодам есть научное объяснение. Фото PhotoXPress

ОПЫТ ДРЕВНИХ

Луна в четыре раза меньше Земли, но при этом она оказывает воздействие на многие земные экосистемы. Например, морские приливы и отливы образуются благодаря её влиянию.

Древние люди заметили, что посадка и посев растений в определённую фазу Луны поразному отражаются на росте и развитии культуры. Одни и те же семена на одном и том же участке земли покажут разный результат в зависимости от времени их посева. Археологи обнаружили на стенах пещер во Франции и Германии первые наскальные лунные календари, выбитые свыше 30 тыс. лет тому назад.

Наблюдая за естественным спутником Земли, за чередой сменяющихся её обликов (месяц глядит то в одну сторону, то в другую, то видно всё светило целиком), люди стали замечать, что урожай зависит от того, в какую фазу Луны посажено или посеяно растение. Земледельцы стали создавать свой первый лунный календарь.

Археологи обнаружили на стенах пещер во Франции и Германии первые наскальные лунные календари, выбитые свыше 30 тыс. лет тому назад.

До потомков они пытались донести ценную информацию, «записывали» практический материал на костях животных, деревянных дощечках.

Луна управляет не только океанскими приливами. От её фазы зависит и уровень грунтовых вод у нас под ногами, так что совет перекапывать грядки перед самым новолунием вовсе не лишён смысла (в почве должно быть меньше влаги).

Учёные полагают, что лунные циклы могут влиять на погоду, а это, в свою очередь, оказывает воздействие на растения.

Исследователи предполагают, что грамотные с агрономической точки зрения лунные календари развивают у садоводов навыки управления своим временем, наблюдательность и привычку следовать за развитием растений.

Доказано, что воздействие ночного света на семена отдельных видов сорняков усиливает их прорастание, а полная темнота останавливает его. Возможно, перекопка почвы накануне новолуния действительно помогает уменьшить количество однолетних сорняков.

ЛУННЫЙ ГОРОСКОП

Луна не только растёт и убывает, она, как и Солнце, переходит из одного зодиакального созвездия в другое. Как это может влиять на дачные дела? Приверженцы «лунного земледелия» напоминают, что знаки зодиака связаны с основными стихиями: водой, землёй, воздухом и огнём. Одни из них благоприятны для посадки, другие — для иных видов работ.

Водные знаки (Рак, Рыбы, Скорпион) и растущая Луна: лучшее время для посадки любых растений, а особенно тех, которые выращиваются ради листьев.

Знаки земли (Телец, Дева и Козерог), Луна в третьей четверти: такие дни очень хороши для посадки, причём главным образом культур, выращиваемых ради подземных частей. Благоприятны они и для пересадок, иногда для прививок.

Знаки воздуха (Водолей, Близнецы, Весы): хорошее время для обработки почвы и сбора урожая, борьбы с сорняками и защиты растений. Весы благоприятны для посадки цветов, трав, винограда и клубней.

Знаки огня (Овен, Лев, Стрелец): подходящие дни для обрезки и уборки урожая, удаления сорняков и борьбы с вредителями. Если знак огня пришёлся на четвёртую фазу Луны, то собранные в это время фрукты и овощи будут лучше храниться.

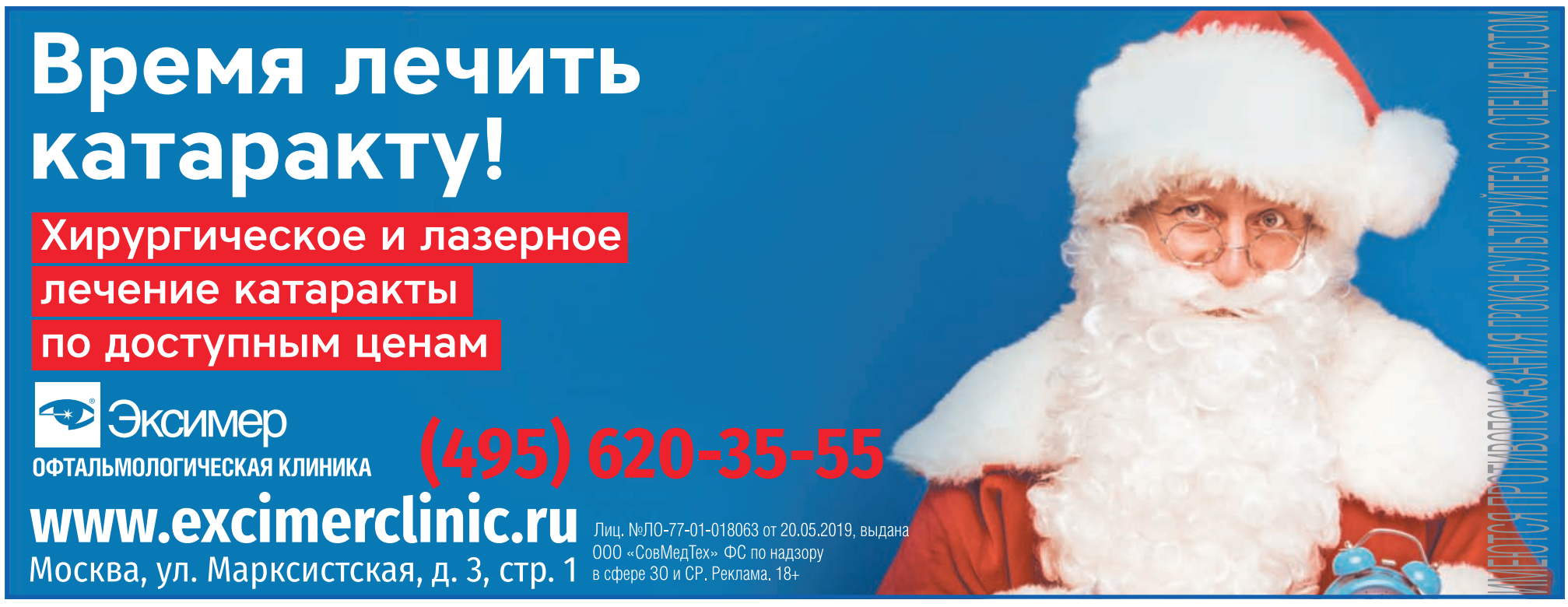

2020 ЛУЧШИЕ ДНИ ДЛЯ РАБОТ В ОГОРОДЕ

ВИДЫ КУЛЬТУР	МАРТ	АПРЕЛЬ	МАЙ
Арбузы, дыни		28-29	25-26, 30-31
Кабачки, патиссоны, тыква, огурцы		18-19, 28-29	2-5
Горох, фасоль, бобы		25-29	2-3, 15-17, 25-26
Капуста белокочанная, краснокочанная, цветная, брокколи, спаржа	17-18, 27-28	1-2, 5-6, 10, 13-14, 25-27	2-5
Картофель, арахис, топинамбур			2-3, 11-12, 15-17, 20, 25-26
Лук-порей	1, 4-6	1-2, 5-6	
Лук репчатый		18-19	
Морковь, пастернак (на корень)		25-29	25-26
Перец сладкий, баклажаны	1, 4-6		4-5, 11-12, 15-17
Петрушка на корень	4-6		
Томаты	1, 4-6, 17-18, 22		4-5, 11-12, 15-17
Редис, дайкон, редька	4-6, 27-28	1-2, 5-6, 10, 13-14, 18-19	25-26
Зеленные культуры	2-3, 27-28	1-2, 5-6, 10, 13-14, 25-29	4-5
Свёкла			4-5
Сельдерей			2-5
Чеснок			4-5

Инфографика Марии КЛЕМЕНТЬЕВОЙ

DR. SCHELLER
NATURAL & EFFECTIVE

Доктор Шеллер
Эффективная натуральная косметика из Германии

Натуральная и эффективная разглаживающая тканевая маска «Аргана и амарант»

Тонкая тканевая маска из целлюлозы с экстрактами амаранта и акмеллы и маслом био арганы обеспечивает подтягивающий бьюти-эффект всего за 15 минут. Активные вещества из маски поступают непосредственно в кожу, оказывая моментальное воздействие. За счет этого уменьшаются морщины, повышается упругость и эластичность кожи, замедляется ее старение.

Купить косметику «Доктор Шеллер» можно в интернет-магазинах www.wildberries.ru, www.apteka.ru, www.herbin.ru

Реклама

ФАЗЫ ЛУНЫ

Фаза I (растущая Луна) Посадка, полив, подкормка

Фаза II (полнолуние) Посев, прополка, опрыскивание

Фаза III (убывающая) Посадка, полив, подкормка

Фаза IV (новолуние) Посев, прополка, опрыскивание

ИЮНЬ	ИЮЛЬ	АВГУСТ	СЕНТЯБРЬ
3	9-10	15-16	6-8
9-11, 14-16, 19, 24-27	2-3, 11-13, 23-26	5-9, 21-23	4-5
24-25	1	21	6-8
24-25	11-13	5-7	6-8
23	16-18, 29-31	8-9, 13-14	4-5
24-25	9-10	13-14	22-23
23	14-15	13-14	22-23
24-25	14-15	5-7	20-21
23	9-10	13-14	26-28
24-25	7-8	10-12	26-28
9-11, 14-16, 19, 24-27	2-3, 11-13, 23-26	8-9, 21-23	11-13
23	7-8	5-7, 10-12, 15-16, 28-29	6-8
7-8	1, 14-15, 27-28	1, 5-7, 10-12, 15-16, 28-29	6-8, 20-21
7-8	9-10	10-12	11-13
24-25		10-12	
23	1, 7-8, 11-13, 29-31	8-9	

Доктор Шеллер
Эффективная натуральная косметика из Германии

DR. SCHELLER
NATURAL & EFFECTIVE

Разглаживающий дневной крем «Аргана и амарант»

Эффективный анти-эйдж уход за Вашей кожей. Органическое аргановое масло из Марокко и масло косточек абрикоса, а также экстракт семян амаранта интенсивно ухаживают за кожей, уменьшая глубину морщин (на 33%, по данным дерматологических тестов), защищая кожу и повышая ее эластичность. Благодаря технологии PhytoSolve®, эти компоненты проникают глубоко в кожу, повышая эффективность ухода.

Купить косметику «Доктор Шеллер» можно в интернет-магазинах www.wildberries.ru, www.apteka.ru, www.herbin.ru

Реклама

В САДУ «АПТЕКАРСКИЙ ОГОРОД» ЗАЦВЕЛИ ОДУВАНЧИКИ И ПОДСНЕЖНИКИ

ПРОВЕРЕНО ВРЕМЕНЕМ

По каким народным приметам можно определить, какой будет погода и каким урожай

НАРОДНЫЕ ПРИМЕТЫ

ЗИМА

- Обильный урожай желудей и рябины – **к морозной зиме.**
- Чем больше снега, тем **больше летом будет хлеба.**
- Если в морозную погоду запотевают окна, то **скоро придёт потепление.**
- Кошка спит и прячет нос под лапку – **к холодам.**
- Пришли из леса зайцы – **к похолоданию.**
- Ясное небо – **к морозной погоде.**
- Солнце садится в туман – **к вьюге.**
- Деревья покрылись инеем – **ждите потепления.**

ВЕСНА

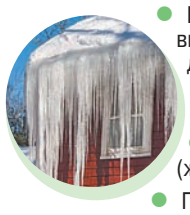

- Одуванчик зацвёл слишком поздно – **лето будет сухим.**
- Если к обеду в небе появилась высокая радуга, то дождя в этот день не предвидится, а если она низкая, **то ожидайте ливня.**
- Прилетело много хрущей (жуков) – **к засушливому лету.**
- Гигантские сосульки намекают на то, что **потепления погоды следует ждать ещё не скоро.**
- Если снег вокруг деревьев тает и образуются круглые края, то это **предвещает скорую и стремительную весну**, а если края пологие – то затяжную.
- Ласточки низко летают – **к дождю.**

ОСЕНЬ

- Ранний листопад предвещает стужу и **суровую зиму.**
- В середине ноября прилетели снегири – **придут холода.**
- Зола в печи быстро гаснет – **к сырой погоде.**
- Паутинка кружится в воздухе – **к наступлению тёплых дней.**
- Пока вишня не сбросит листву, до тех пор **снег не будет таять.**
- Листва долго остаётся на деревьях зелёной – **значит, зима будет мягкой и короткой.**
- Низкие тучи – **к ненастью**, а редкие облака – **к солнечной погоде.**
- Яркие звёзды – **к хорошей погоде**, а тусклые – **к дождливой.**

ЛЕТО

- Приближается туча, а пчёлы не летят в улей – **дождя не будет.**
- Не слышно стрекотания сверчков, спряталась бабочка-крапивница – значит, **ожидайте дождя.**
- Вечером мошкара одолевает – значит, **много грибов выросло в лесу.**
- Ночная роса долго не высыхает – **ожидайте грозы.**
- В середине лета листва деревьев стала жёлтой – **рано наступит осень.**
- Большой урожай грибов летом говорит **о продолжительной зиме**.
- Крот вылез из норы – **будет дождь.**

Наталья ФИЛИППОВА

Награда для лучших: как чествовали в Кремле лауреатов премии “Марка № 1 в России”

В Государственном Кремлевском Дворце состоялась 21-я церемония награждения победителей Национальной премии «Марка № 1 в России 2019».

Москвичи и гости столицы пришли не только посмотреть концерт звезд эстрады, а еще и узнать, какие компании предлагают действительно лучшие товары и услуги. Ведь тем, кто в этот вечер вышел на красную дорожку, уже доверяют миллионы людей по всей России.

Атмосфера праздника начиналась в фойе Государственного Кремлевского Дворца: гостей приветствовали напитками и угощениями у стендов компаний-победителей, а настроение поднимали фотосессии в специально украшенных фотозонах.

Народным производителям – лучшие хиты звездных исполнителей

Для гостей в этот вечер пели: Алсу, Александр Буйнов, Диана Арбенина, Artik&Asti, Альбина Джанабаева, Марк Тишман, Анастасия Спиридонова, MBAND, Глеб Матвейчук, Юлия Савичева, Родион Газманов, группа «Премьер-министр», Стас Пьеха, Soprano, Сергей Любавин, Hoчые Самоцvеты, Виктор Дорин, Таня Тузова и Доктор Шадский, Александр Шалунов и многие другие.

На правах рекламы 6+

#ГОВОРИТМОСКВА 94.8FM

16+ РЕКЛАМА

«АиФ. Зима». Выпуск № 2. Адрес редакции и издателя: 101000, Москва, ул. Мясницкая, д. 42. Учредитель: АО «Аргументы и факты» (101000, г. Москва, ул. Мясницкая, д. 42). **Главный редактор И. А. Черняк**. Зарегистрировано в Федеральной службе по надзору за соблюдением законодательства в сфере массовых коммуникаций и охране культурного наследия. Свидетельство о регистрации СМИ ПИ № ФС77-25048 от 20 июля 2006 г. Рекламное СМИ. Отпечатано в ЗАО «Прайм Принт Москва». **Адрес типографии:** 141707, Московская обл., г. Долгопрудный, Лихачёвский пр., 5В. Тираж 481 385 экз. Номер подписан 23.12.2019. Время подписания в печать по графику – 24.00, фактическое – 24.00. Дата выхода в свет – 25.12.2019. В розницу цена свободная. 16+

■ Художественный фильм ■ Телесериал ◆ Документальный фильм ◆ Документальный сериал ● Мультфильм ● Мультсериал ▶ Прямой эфир

В конце передач обозначена возрастная категория для данной программы.

РЕКЛАМА 0+ 2020 С НОВЫМ ГОДОМ! РОССИЯ 1

ПЕРВЫЙ

5.00, 6.10 ■ **«ФИНИСТ-ЯСНЫЙ СОКОЛ»** 0+
6.00 Новости
6.30 ■ **«СТАРИК ХОТТАБЫЧ»** 0+
8.00 «ДОБРОЕ УТРО»
10.00, 12.00 Новости (с субтитрами)
10.10 «ЖИЗНЬ ДРУГИХ» 12+
11.10, 12.10 «ВИДЕЛИ ВИДЕО?» 6+
13.20 ■ **«ПРАКТИКА»** Новый сезон 12+
15.15 «ПОВТОРИ!» Пародийное шоу 16+
17.15 ▶ Лыжные гонки. Кубок мира 2019–2020 Тур де ски. Мужчины. 15 км.
18.00, 4.00 «УГАДАЙ МЕЛОДИЮ» Новогодний выпуск 12+
18.30 «КТО ХОЧЕТ СТАТЬ МИЛЛИОНЕРОМ?» 12+
19.50 «ПОЛЕ ЧУДЕС» Новогодний выпуск 16+
21.00 «ВРЕМЯ»
21.20 ■ **«ЗЕЛЕНЫЙ ФУРГОН»** 16+
23.20 «ВЕЧЕРНИЙ УРГАНТ» 16+
0.15 «СТАРЫЕ ПЕСНИ О ГЛАВНОМ» 16+
2.00 ■ **«ДАВАЙ СДЕЛАЕМ ЭТО ЛЕГАЛЬНО»** 16+
3.15 «МОДНЫЙ ПРИГОВОР» Новогодний выпуск 6+

РОССИЯ 1

5.00 *Премьера* «НАЧНЕМ С УТРА!»
6.45 ■ **«МЕЖДУ НАМИ, ДЕВОЧКАМИ»** 12+
10.10 «СТО К ОДНОМУ»
11.00, 20.00 Вести
11.20, 20.45 Вести. Местное время
11.40 ■ **«НИТИ СУДЬБЫ»** 12+
16.00 ■ **«ТАЙНЫ СЛЕДСТВИЯ»** 12+
21.00 ■ **«ДРУГИЕ»** 12+
1.20 ■ **«СОСЕДИ»** 12+

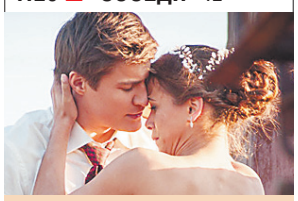

11.40 «НИТИ СУДЬБЫ»
Режиссеры: Александр Тименко, Мария Ткачева, Ева Стрельникова. История о двух сестрах, которые после смерти родителей оказались в разных семьях. Катя выросла в доме родного деда в богатстве и благополучии, в то время как ее младшая сестра Ольга – в крайней бедности и лишениях. Однако спустя много лет жизнь снова сводит родных сестер вместе...

МАТЧ!

6.00 Профессиональный бокс. Бой за титул чемпиона мира по версии WBA в полутяжелом весе 16+
8.00 Профессиональный бокс. Время перемен 16+
8.30 ■ **«НА ГРЕБНЕ ВОЛНЫ»** 16+
10.50, 13.25, 15.50, 19.25, 22.15 Новости
11.00 ■ **«САМОВОЛКА»** 16+
12.55 «ТАЕТ ЛЕД» 12+
13.30 ◆ «24 ЧАСА ВОЙНЫ: ФЕРРАРИ ПРОТИВ ФОРДА» 16+
15.20 «КХЛ. 2019» 12+
15.55, 22.20, 0.40 Все на Матч!
16.50 ▶ Хоккей. КХЛ. «АВАНГАРД» (ОМСКАЯ ОБЛАСТЬ) – «АДМИРАЛ» (Владивосток)
19.30 ▶ Баскетбол. Евролига. Мужчины. ЦСКА (Россия) – «ПАНАТИНАИКОС» (Греция)
22.40 ▶ Баскетбол. Евролига. Мужчины. «МИЛАН» (ИТАЛИЯ) – «ЗЕНИТ» (Россия)
1.10 «ЛУЧШИЕ МАТЧИ 2019». ФУТБОЛ. СУПЕРКУБОК УЕФА. «ЛИВЕРПУЛЬ» (АНГЛИЯ) – «ЧЕЛСИ» (Англия). 0+
3.35 Баскетбол. Евролига. «АНАДОЛУ ЭФЕС» (ТУРЦИЯ) – «ХИМКИ» (Россия) 0+
5.35 Бобслей и скелетон. Кубок мира. Бобслей 0+

НТВ

5.30 ■ **«МОСКВА. ТРИ ВОКЗАЛА»** 16+
8.00, 10.00, 16.00, 19.00 Сегодня
8.20 *Премьера*. Танцевальный спектакль Аллы Духовой «И ПРИСНИТСЯ ЖЕ ТАКОЕ...» 12+
10.20 ■ **«ПРИКЛЮЧЕНИЯ ШЕРЛОКА ХОЛМСА И ДОКТОРА ВАТСОНА»** 0+
14.25, 16.20, 19.25 ■ **«ПЕС»** 16+
23.20 ■ Александр Абдулов, Иннокентий Смоктуновский в детективе **«ГЕНИЙ»** 0+
2.25 «НОВОГОДНЯЯ СКАЗКА ДЛЯ ВЗРОСЛЫХ» 16+
3.20 ■ **«РАСПИСАНИЕ СУДЕБ»** 16+

10.20 «ПРИКЛЮЧЕНИЯ ШЕРЛОКА ХОЛМСА И ДОКТОРА ВАТСОНА» «КОРОЛЬ ШАНТАЖА»
Шерлок Холмс при содействии верного друга и помощника доктора Ватсона проникает в логово гнусного вымогателя Чарльза Милвертона и сжигает документы, которыми тот пользовался с целью шантажа. По случайному совпадению в ту же ночь Милвертон был убит...

ПЯТЫЙ

5.00 ◆ «НАША РОДНАЯ КРАСОТА» 12+
5.45 ◆ «МОЕ РОДНОЕ. МИЛИЦИЯ» 12+
6.30 ◆ «МОЕ РОДНОЕ. ТУРПОХОД» 12+
7.10 ◆ «МОЕ РОДНОЕ. ЛЮБОВЬ» 12+
8.00, 8.50 «МОЕ РОДНОЕ. ОТДЫХ» 12+
10.00, 10.45, 11.35, 12.20, 13.05, 14.00, 14.50, 15.40, 16.35, 17.25, 18.10, 19.05, 20.00, 20.55, 21.40, 22.30, 23.25, 0.20, 1.10, 2.00 ■ **«ПОСЛЕДНИЙ МЕНТ»** 16+
2.35, 3.10, 3.30, 4.05, 4.30 ■ **«ДЕТЕКТИВЫ»** 16+

2.00 «ПОСЛЕДНИЙ МЕНТ»
Капитан милиции Алексей Дивов открывает глаза на больничной койке и узнает, что полученное на задании ранение уложило его в кому... на 20 лет. С 1995 года мир изменился. Дочь Юля выросла, а жена Лиза замужем за другим...

КУЛЬТУРА

6.30 ● «РАДУГА». «ЛИСА И ВОЛК». «ГОЛУБАЯ СТРЕЛА». «НОВОГОДНЕЕ ПРИКЛЮЧЕНИЕ». «ДЕД МОРОЗ И ЛЕТО»
7.50 ■ **«ЗДРАВСТВУЙТЕ, Я ВАША ТЕТЯ!»**
9.30 «ОБЫКНОВЕННЫЙ КОНЦЕРТ С ЭДУАРДОМ ЭФИРОВЫМ»
10.00 Новости культуры
10.20, 23.50 ◆ «СЕРЕНГЕТИ»
11.20, 0.50 ■ **«ЛЮДИ И МАНЕКЕНЫ»**
12.40 Виктор Захарченко и Государственный академический кубанский казачий хор
13.55 ◆ «ЗАПЕЧАТЛЕННОЕ ВРЕМЯ»
14.30 ■ **«ПОБЕГ»**
16.05, 2.10 ◆ «ИСТОРИЯ РУССКОЙ ЕДЫ»
16.35 «ДМИТРИЙ ХВОРОСТОВСКИЙ И ДРУЗЬЯ – ДЕТЯМ»
18.05 ◆ «ФРАНЦИЯ. ЗАМОК ШЕНОНСО»
18.35 ■ **«ДУЭНЬЯ»**
20.15 Новогодний марафон
22.15 ■ **«МОНАШКИ В БЕГАХ»**
2.35 ● «ФИЛЬМ, ФИЛЬМ, ФИЛЬМ»

ТВ ЦЕНТР

5.55 ■ **«ЖЕНСКАЯ ЛОГИКА»** 12+
8.00, 2.30 ■ **«ФАНТОМАС»** 12+
10.00 ◆ «ЛЮДМИЛА ЦЕЛИКОВСКАЯ. МУЗА ТРЕХ КОРОЛЕЙ» 12+
10.55 ■ **«НЕ МОЖЕТ БЫТЬ!»** 12+
12.45 «МОЙ ГЕРОЙ. ИРИНА ВИНЕР-УСМАНОВА» 12+
13.35 *Премьера* «АНЕКДОТЫ ОТ ЗВЕЗД» 12+
14.30 События
14.45 ■ **«ЖЕНСКАЯ ЛОГИКА – 2»** 12+
16.50 «ЕСТЕСТВЕННЫЙ ОТБОР» 12+
17.40 ■ **«СТАРАЯ ГВАРДИЯ»** 12+
21.30 ■ **«ТРИ В ОДНОМ – 3»** 12+
23.20 ◆ «ЧАЙКОВСКИЙ. МЕЖДУ РАЕМ И АДОМ» 12+
0.20 ◆ «ВОЛЧИЙ БИЛЕТ ДЛЯ ЗВЕЗДЫ» 12+
1.05 ◆ «АКТЕРСКИЕ ДРАМЫ. ПО ЗАКОНАМ ДЕТЕКТИВА» 12+
1.55 ◆ «ТАЙНЫ ВЕЛИКИХ СКАЗОЧНИКОВ. ГАНС ХРИСТИАН АНДЕРСЕН» 12+
4.30 ◆ «РОСТИСЛАВ ПЛЯТТ. ИНТЕЛЛИГЕНТНЫЙ ХУЛИГАН» 12+
5.15 Большое кино. «МЕСТО ВСТРЕЧИ ИЗМЕНИТЬ НЕЛЬЗЯ» 12+

РЕН ТВ

5.00 Концерт «РЕФОРМА НЕОБРАЗОВАНИЯ» 16+
7.00 ● «ТРИ БОГАТЫРЯ И ШАМАХАНСКАЯ ЦАРИЦА» 12+
8.20 ● «ТРИ БОГАТЫРЯ НА ДАЛЬНИХ БЕРЕГАХ» 0+
9.40 ● «ТРИ БОГАТЫРЯ: ХОД КОНЕМ» 6+
11.00 ● «ТРИ БОГАТЫРЯ И МОРСКОЙ ЦАРЬ» 6+
12.30 ● «ТРИ БОГАТЫРЯ И ПРИНЦЕССА ЕГИПТА» 6+
14.00 ● «ТРИ БОГАТЫРЯ И НАСЛЕДНИЦА ПРЕСТОЛА» 6+
15.30 ● «ИВАН ЦАРЕВИЧ И СЕРЫЙ ВОЛК» 0+
17.15 ● «ИВАН ЦАРЕВИЧ И СЕРЫЙ ВОЛК – 2» 0+
18.40 ● «ИВАН ЦАРЕВИЧ И СЕРЫЙ ВОЛК – 3» 6+
20.10 ■ **«БРАТ»** 16+
22.10 ■ **«БРАТ-2»** 16+
0.40 ■ **«СЕСТРЫ»** 16+
2.10 ■ **«КОЧЕГАР»** 16+
3.30 ■ **«БАНДИТСКИЙ ПЕТЕРБУРГ: БАРОН»** 16+

СТС

6.00, 5.40 «ЕРАЛАШ» 0+
6.10, 22.35 «ДЕЛО БЫЛО ВЕЧЕРОМ» 16+
7.00 Шоу «УРАЛЬСКИХ ПЕЛЬМЕНЕЙ» 16+
7.35 ■ **«ОХОТНИКИ ЗА ПРИВИДЕНИЯМИ»** 0+
9.35 ■ **«ОХОТНИКИ ЗА ПРИВИДЕНИЯМИ – 2»** 0+
11.35 «ФОРТ БОЯРД. ВОЗВРАЩЕНИЕ» 16+
17.05 «ФОРТ БОЯРД. ТАЙНЫ КРЕПОСТИ» 16+
18.15 ● «ЛЕДНИКОВЫЙ ПЕРИОД. СТОЛКНОВЕНИЕ НЕИЗБЕЖНО» 6+
20.00 ■ **«ГАРРИ ПОТТЕР И УЗНИК АЗКАБАНА»** 12+
23.35 ■ **«СНЕЖНЫЕ ПСЫ»** 12+
1.30 ■ **«ПРИКЛЮЧЕНИЯ ЭЛОИЗЫ – 2»** 12+
3.00 ■ **«ДЮПЛЕКС»** 12+
4.20 ● «МОРОЗ ИВАНОВИЧ» 0+
4.30 ● «СЕРЕБРЯНОЕ КОПЫТЦЕ» 0+
4.40 ● «ВАРЕЖКА» 0+
4.50 ● «ДЕД МОРОЗ И СЕРЫЙ ВОЛК» 0+
5.05 ● «ЩЕЛКУНЧИК» 0+
5.30 ● «НОВОГОДНЕЕ ПУТЕШЕСТВИЕ» 0+

ДОМАШНИЙ

6.30, 6.00 «6 КАДРОВ» 16+
6.50 ■ **«ЗНАХАРЬ»** 16+
9.30 ■ **«НЕ МОГУ СКАЗАТЬ «ПРОЩАЙ»** 16+
11.20 ■ **«ЛЮБОВЬ – НЕ КАРТОШКА»** 16+
19.00 ■ **«ГОД СОБАКИ»** 16+
23.05 ◆ «ПРЕДСКАЗАНИЯ: 2020» 16+
1.15 ■ **«СИНЬОР РОБИНЗОН»** 16+

3.10 ◆ «ЖЕНЩИНЫ СО СВЕРХСПОСОБНОСТЯМИ» 16+
5.35 «ДОМАШНЯЯ КУХНЯ» 16+
6.20 «УДАЧНАЯ ПОКУПКА» 16+

ТВ-3

6.00, 5.45 «МУЛЬТФИЛЬМЫ» 0+
9.30, 10.00, 10.30, 11.00, 11.30, 12.00, 12.30, 13.00, 13.30, 14.00, 14.30, 15.00, 15.30, 16.00, 16.30, 17.00, 17.30, 18.00, 18.30, 19.00, 19.30, 20.00, 20.30, 21.00, 21.30, 22.00, 22.30 ■ **«СТАРЕЦ»** 16+
23.00, 0.00, 1.00, 2.00, 2.45, 3.30, 4.15 ■ **«ВИКИНГИ»** 16+

5.00 «13 ЗНАКОВ ЗОДИАКА» 12+

ЗВЕЗДА

5.35 ■ **«ПЕРВЫЙ ТРОЛЛЕЙБУС»** 0+
7.00 ■ **«В ДОБРЫЙ ЧАС!»** 0+
9.00, 13.00, 18.00 Новости дня
9.20 «НЕ ФАКТ!» 6+
9.55, 10.40, 11.30, 12.20, 13.20, 14.10, 15.00, 15.50, 16.35 ◆ «СЕКРЕТНЫЕ МАТЕРИАЛЫ» 12+
17.25, 18.15 ■ **«ВА-БАНК»** 16+
19.40 ■ **«ВА-БАНК 2, ИЛИ ОТВЕТНЫЙ УДАР»** 16+
21.30 Всероссийский вокальный конкурс «НОВАЯ ЗВЕЗДА» 6+
23.00 ■ **«НЕИСПРАВИМЫЙ ЛГУН»** 6+
0.35 ■ **«НЕУЛОВИМЫЕ МСТИТЕЛИ»** 6+
2.00 ■ **«НОВЫЕ ПРИКЛЮЧЕНИЯ НЕУЛОВИМЫХ»** 6+
3.30 ■ **«КОРОНА РОССИЙСКОЙ ИМПЕРИИ, ИЛИ СНОВА НЕУЛОВИМЫЕ»** 6+

ТНТ

7.00, 7.30, 8.00, 8.30 «ТНТ. GOLD» 16+
9.00, 10.00 «ДОМ-2» 16+
11.00, 12.30, 14.00, 15.30, 17.00, 18.30, 20.00, 21.30 «БИТВА ЭКСТРАСЕНСОВ» 16+
23.00, 0.00 «ДОМ-2» 16+
1.00 «ТАКОЕ КИНО!» 16+
1.30, 2.35, 3.25, 4.20 «КОМЕДИ КЛАБ» 16+
5.10, 5.40, 6.05, 6.30 «ТНТ. BEST» 16+

11.00 «БИТВА ЭКСТРАСЕНСОВ» Марафон
Все самое интересное, что пережили участники 19-го и 20-го сезонов шоу. Вспоминаем самые яркие испытания и самых ярких экстрасенсов: Аиду Грифаль, Тимофея Руденко, Григория Кузнецова, Алису Суровову, Мариам Циминтия, Вилму Генрих, Ирину Игнатенко и многих др.

ПЯТНИЦА

5.00 ■ **«ОТЧАЯННЫЕ ДОМОХОЗЯЙКИ»** 16+
7.00 «ОРЕЛ И РЕШКА». На краю света 16+
9.00, 10.00 ■ **«ПЛАНЕТА ЗЕМЛЯ»** 16+
12.00 Мир наизнанку 16+
23.00 ■ **«СУПЕР МАЙК»** 16+
1.00 ■ **«ПЛОХОЙ САНТА»** 16+
3.00 ■ **«ОТЧАЯННЫЕ ДОМОХОЗЯЙКИ»** 16+

1.00 «ПЛОХОЙ САНТА»
Режиссер: Терри Цвигофф. Даже если ты никудышный Санта-Клаус, приходится меняться, совершать чудеса и становиться лучше, если в тебя поверил ребенок...

АФИША

Джойс Дидонато (6+)
4 января, сб., 19.00.
Большой зал Консерватории им. Чайковского, ул. Б. Никитская, д. 13/6.
Цена билета: от 3500 до 30 000 руб.

Известная американская оперная певица, меццо-сопрано, двукратный лауреат премии «Грэмми», даст единственный концерт в Москве в рамках фестиваля «Новый год в Консерватории».

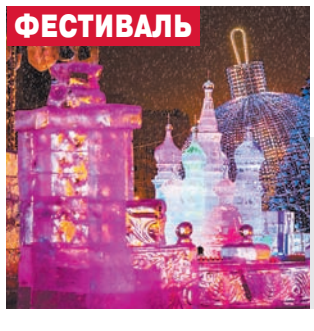

«Ледовая Москва» (0+)
с 28 декабря по 12 января.
Цена билета: 250 руб. (для детей с 5 лет, до 5 лет – бесплатно), взрослый – 350 руб. Поклонная гора.

На юбилейном, V новогоднем фестивале Александра Ковтунца «Ледовая Москва» изо льда созданы скульптурные композиции, посвящённые великим русским достижениям по 7 направлениям: это наука, медицина, культура, ратные подвиги, история, спорт, космос. Есть здесь и ледовые горки, уличный театр, кинопоказы и шоу-программа 3 раза в день: в 15.00, 17.00 и 19.00.

ФОТОФАКТ »

ЧУМОВОЙ РЕКОРД

В 15 км от г. Апатиты (Мурманская обл.) построили огромный чум – жилище, служившее в древности жильём у финно-угорских народов. Его высота – больше 7 м, ширина – более 12 м. Оказалось, таких больших чумов у нас ещё не строили, что и зафиксировали в Книге рекордов России.

Фото vk.com/apatity_tic

■ Художественный фильм ■ Телесериал ◆ Документальный фильм ◆ Документальный сериал ● Мультфильм ● Мультсериал ▶ Прямой эфир

В конце передач обозначена возрастная категория для данной программы.

РЕКЛАМА 0+
2020 С НОВЫМ ГОДОМ! РОССИЯ 1

ПЕРВЫЙ

5.00, 6.10 ■ **«СТАРИК ХОТТАБЫЧ»** 0+
6.00 Новости
6.35 ■ **«МАРЬЯ-ИСКУСНИЦА»** 0+
8.00 Телеканал «ДОБРОЕ УТРО»
10.00, 12.00 Новости (с субтитрами)
10.10 «ЖИЗНЬ ДРУГИХ» 12+
11.10, 12.10 «ВИДЕЛИ ВИДЕО?» 6+
13.20 ■ **«ПРАКТИКА»** Новый сезон 12+
15.10 «ПОВТОРИ!» Пародийное шоу 16+
17.15 Лыжные гонки. Кубок мира 2019–2020 Тур де ски. Спринт 0+
18.00, 4.05 «УГАДАЙ МЕЛОДИЮ» Новогодний выпуск 12+
18.30 «КТО ХОЧЕТ СТАТЬ МИЛЛИОНЕРОМ?» с Дмитрием Дибровым 12+
19.50 «ПУСТЬ ГОВОРЯТ» 16+
21.00 «ВРЕМЯ»
21.20 ■ **«ЗЕЛЕНЫЙ ФУРГОН»** 16+
23.20 «ВЕЧЕРНИЙ УРГАНТ» 16+
0.15 «СТАРЫЕ ПЕСНИ О ГЛАВНОМ» 16+
2.45 ■ **«ЛЮБОВНОЕ ГНЕЗДЫШКО»** 12+

РОССИЯ 1

4.50 *Премьера* «НАЧНЕМ С УТРА!»
6.45 ■ **«МЕЖДУ НАМИ ДЕВОЧКАМИ»** 12+
10.10 «СТО К ОДНОМУ»
11.00, 20.00 Вести
11.20, 20.45 Вести. Местное время
11.40 ■ **«НИТИ СУДЬБЫ»** 12+
16.00 ■ **«ТАЙНЫ СЛЕДСТВИЯ»** 12+
21.00 ■ **«ДРУГИЕ»** 12+
1.20 ■ **«СОСЕДИ»** 12+

21.00 «ДРУГИЕ»
Приехав к отцу, Лида тщетно пытается дозвониться Павлу. Надя возвращается к Лене – Рынский умер. Лида тревожится не зря, ей не удается уберечь мужа от командировки в Афганистан. Она оберегает Павла издалека. Но даже ей не удается увести его от пули снайпера. Лида и повзрослевшая Марина продолжают жить с Леней и Надей...

МАТЧ!

6.00 ◆ «24 ЧАСА ВОЙНЫ: ФЕРРАРИ ПРОТИВ ФОРДА» 16+
8.00 Футбол. Чемпионат Испании 0+
9.55 Футбол. Чемпионат Испании. «СЕВИЛЬЯ» – «АТЛЕТИК» (Бильбао) 0+
11.55, 16.55 Новости
12.00 ▶ Бобслей и скелетон. Кубок мира. Бобслей
13.00, 14.25, 17.00, 19.55, 22.25, 0.55 Все на Матч!
13.30 ▶ Бобслей и скелетон. Кубок мира. Бобслей
14.55 ▶ Футбол. Чемпионат Испании. «ВАЛЕНСИЯ» – «ЭЙБАР»
17.55 ▶ Футбол. Чемпионат Испании. «ХЕТАФЕ» – «РЕАЛ» (Мадрид)
20.25 ▶ Футбол. Кубок Англии. 1/32 финала. «ВУЛВЕРХЭМПТОН» – «МАНЧЕСТЕР ЮНАЙТЕД»
22.55 ▶ Футбол. Чемпионат Испании. «ЭСПАНЬОЛ» – «БАРСЕЛОНА»
1.25 Бобслей и скелетон. Кубок мира. Бобслей. 0+
2.00 Футбол. Кубок Англии. 1/32 финала. «МАНЧЕСТЕР СИТИ» – «ПОРТ ВЕЙЛ» 0+
4.00 Футбол. Кубок Англии. 1/32 финала. «ФУЛХЭМ» – «АСТОН ВИЛЛА» 0+

НТВ

5.35 ■ **«МОСКВА. ТРИ ВОКЗАЛА»** 16+
8.00, 10.00, 16.00, 19.00 Сегодня
8.20 ■ Комедия **«ДЕНЬ ДОДО»** 12+
10.20 ■ **«ПРИКЛЮЧЕНИЯ ШЕРЛОКА ХОЛМСА И ДОКТОРА ВАТСОНА»** 0+
13.20, 16.20, 19.25 ■ **«ПЕС»** 16+
23.10 ■ Федор Лавров, Светлана Колпакова в комедии **«ГАРАЖНЫЙ ПАПА»** 12+
1.15 ■ Комедия **«АЛМАЗ В ШОКОЛАДЕ»** 12+
3.10 ■ **«РАСПИСАНИЕ СУДЕБ»** 16+

10.20 «ПРИКЛЮЧЕНИЯ ШЕРЛОКА ХОЛМСА И ДОКТОРА ВАТСОНА» «СОБАКА БАСКЕРВИЛЕЙ»
Труп Чарльза Баскервиля обнаруживают неподалеку от его родового поместья. Выражение нечеловеческого ужаса на лице покойника и следы крупной собаки поблизости заставляют вспомнить старинную легенду о проклятии, тяготеющем над родом Баскервилей. Шерлоку Холмсу предстоит докопаться до истины...

ПЯТЫЙ

5.00 ◆ «МОЕ РОДНОЕ. ЕДА» 12+
5.40 ◆ «МОЕ РОДНОЕ. КВАРТИРА» 12+
6.15 ◆ «МОЕ РОДНОЕ. ВОСПИТАНИЕ» 12+
6.55 ◆ «МОЕ РОДНОЕ. РАБОТА» 12+
7.40 ◆ «МОЕ РОДНОЕ. СПОРТ» 12+
8.25 ◆ «МОЕ РОДНОЕ. ДЕТСКИЙ САД» 12+
9.10 ◆ «МОЕ РОДНОЕ. ФИЗКУЛЬТУРА» 12+
10.00, 10.55, 11.40, 12.30, 13.20, 14.00, 14.40, 15.30, 16.15, 17.00, 17.55, 18.40, 19.25, 20.15, 21.00, 21.55, 22.35, 23.25, 0.15, 1.00 ■ **«СЛЕД»** 16+
1.45, 2.20, 2.45, 3.15, 3.40, 4.05, 4.35 ■ **«ДЕТЕКТИВЫ»** 16+

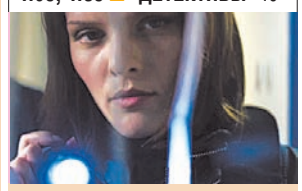

10.00 «СЛЕД. МИНУС ДВА»
Один за другим вешаются два бывших сотрудника полиции. Неужели муки нечистой совести могут привести к эпидемии самоубийств среди «стражей закона»?

КУЛЬТУРА

6.30 ● «НУ, ПОГОДИ!»
8.00 ■ **«ДУЭНЬЯ»**
9.30 «ОБЫКНОВЕННЫЙ КОНЦЕРТ С ЭДУАРДОМ ЭФИРОВЫМ»
10.00 Новости культуры
10.20, 23.50 ◆ «СЕРЕНГЕТИ»
11.20, 0.50 ■ **«ЛЮДИ И МАНЕКЕНЫ»**
12.25, 23.35 ◆ «ЗАБЫТОЕ РЕМЕСЛО»
12.40 Государственный академический ансамбль народного танца имени Игоря Моисеева на Новой сцене Большого театра
14.30 ■ **«МОНАШКИ В БЕГАХ»**
16.05, 2.00 ◆ «ИСТОРИЯ РУССКОЙ ЕДЫ»
16.35 Открытие XVI Международного фестиваля «МОСКВА ВСТРЕЧАЕТ ДРУЗЕЙ»
17.50 «МОЙ СЕРЕБРЯНЫЙ ШАР. ГЕОРГИЙ БУРКОВ»
18.35 ■ **«ГАРАЖ»**
20.15 Новогодний марафон
22.15 ■ **«РАССЕЯННЫЙ»**
2.25 ● «БАНКЕТ». «ЖИЛИ-БЫЛИ...». «А В ЭТОЙ СКАЗКЕ БЫЛО ТАК...»

ТВ ЦЕНТР

5.50 ■ **«ЖЕНСКАЯ ЛОГИКА-2»** 12+
7.55, 2.35 ■ **«ФАНТОМАС РАЗБУШЕВАЛСЯ»** 12+
9.50 ◆ «АКТЕРСКИЕ СУДЬБЫ. ЗОЯ ФЕДОРОВА И СЕРГЕЙ ЛЕМЕШЕВ» 12+
10.20 ■ **«ДЕДУШКА»** 12+
12.35 «МОЙ ГЕРОЙ. НИКИТА ЕФРЕМОВ» 12+
13.20 «АНЕКДОТ ПОД ШУБОЙ» 12+
14.30, 21.20 События
14.45 ■ **«ЖЕНСКАЯ ЛОГИКА-3»** 12+
16.55 «ЕСТЕСТВЕННЫЙ ОТБОР» 12+
17.40 ■ **«СТАРАЯ ГВАРДИЯ. ПРОЩАЛЬНАЯ ВЕЧЕРИНКА»** 12+
21.35 ■ **«ТРИ В ОДНОМ-4»** 12+
23.25 ◆ «СЕРГЕЙ ЕСЕНИН. ОПАСНАЯ ИГРА» 12+
0.25 ◆ «ГОЛУБОЙ ОГОНЕК». БИТВА ЗА ЭФИР» 12+
1.15 ◆ «АКТЕРСКИЕ ТРАГЕДИИ. ЗА КУЛИСАМИ МЕЛОДРАМ» 12+
2.00 ◆ «ТАЙНЫ ВЕЛИКИХ СКАЗОЧНИКОВ. ШАРЛЬ ПЕРРО» 12+
4.30 ◆ «ЛЮДМИЛА ЦЕЛИКОВСКАЯ. МУЗА ТРЕХ КОРОЛЕЙ» 12+
5.25 ● «ТРОЕ ИЗ ПРОСТОКВАШИНО» 0+

РЕН ТВ

5.00 ■ **«БАНДИТСКИЙ ПЕТЕРБУРГ: БАРОН»** 16+
8.00 ■ **«БАНДИТСКИЙ ПЕТЕРБУРГ: АДВОКАТ»** 16+
18.15 ■ **«ЖМУРКИ»** 16+
20.20 ■ **«ВСЕ И СРАЗУ»** 16+

22.20 ■ **«ПАРЕНЬ С НАШЕГО КЛАДБИЩА»** 12+
0.00 ■ Алексей Серебряков в криминальной драме **«КАК ВИТЬКА ЧЕСНОК ВЕЗ ЛЕХУ ШТЫРЯ В ДОМ ИНВАЛИДОВ»** 18+
1.45 ■ **«БУМЕР»** 16+
3.30 ■ **«БУМЕР. ФИЛЬМ ВТОРОЙ»** 16+

СТС

6.00, 5.50 «ЕРАЛАШ» 0+
6.20, 22.55 «ДЕЛО БЫЛО ВЕЧЕРОМ» 16+
7.10 ● «ПРИКЛЮЧЕНИЯ КОТА В САПОГАХ» 6+
7.35 ● «ТРИ КОТА» 0+
8.00 ● «ТОМ И ДЖЕРРИ» 0+
8.20, 10.00 Шоу «УРАЛЬСКИХ ПЕЛЬМЕНЕЙ» 16+
9.00 «ПРОСТО КУХНЯ» 12+
11.25 ■ **«ГАРРИ ПОТТЕР И ФИЛОСОФСКИЙ КАМЕНЬ»** 12+
14.20 ■ **«ГАРРИ ПОТТЕР И ТАЙНАЯ КОМНАТА»** 12+
17.20 ■ **«ГАРРИ ПОТТЕР И УЗНИК АЗКАБАНА»** 12+
20.00 ■ **«ГАРРИ ПОТТЕР И КУБОК ОГНЯ»** 16+
23.50 ■ **«САПОЖНИК»** 12+
1.40 «ВЕЛИЧАЙШИЙ ШОУМЕН» 12+
3.20 ■ **«ПРИКЛЮЧЕНИЯ ЭЛОИЗЫ – 2»** 12+
4.45 ● «СНЕГОВИК-ПОЧТОВИК» 0+
5.00 ● «НУ, ПОГОДИ!» 0+
5.10 ● «ЖИЛ-БЫЛ ПЁС» 0+
5.20 ● «СЕРЕБРЯНОЕ КОПЫТЦЕ» 0+
5.30 ● «СНЕГУРКА» 0+
5.40 ● «МИСС НОВЫЙ ГОД» 0+

ДОМАШНИЙ

6.30, 5.50 «6 КАДРОВ» 16+
7.50 ■ **«ГОРДОСТЬ И ПРЕДУБЕЖДЕНИЕ»** 16+
14.30 ■ **«ГОРНИЧНАЯ»** 16+
19.00 ■ **«ЧЕЛОВЕК БЕЗ СЕРДЦА»** 16+

23.20 ◆ «ПРЕДСКАЗАНИЯ: 2020» 16+
1.30 ■ **«ЛЮБОВЬ – НЕ КАРТОШКА»** 16+
4.35 ◆ «ЖЕНЩИНЫ СО СВЕРХСПОСОБНОСТЯМИ» 16+
5.25 «ДОМАШНЯЯ КУХНЯ» 16+
6.20 «УДАЧНАЯ ПОКУПКА» 16+

ТВ-3

6.00, 5.45 «МУЛЬТФИЛЬМЫ» 0+
9.30, 10.00, 10.30, 11.00, 11.30, 12.00, 12.30, 13.00, 13.30, 14.00, 14.30, 15.00, 15.30, 16.00, 16.30 ■ **«ОЧЕВИДЦЫ»** 16+
17.00, 18.00, 19.00, 20.00, 21.00, 22.00 «ВЕРНУВШИЕСЯ» 16+
23.00, 0.00, 1.00, 2.00, 2.45, 3.30, 4.15 ■ **«ВИКИНГИ»** 16+
5.00 «13 ЗНАКОВ ЗОДИАКА» 12+

23.00 «ВИКИНГИ»
Хорик предлагает Рагнару примириться с Боргом и пригласить его в новый набег на Уэссекс. Послом отправляют Ролло, который возвращается с мятежным ярлом. Однако эту ситуацию Рагнар использует для мести Боргу. Примерно в это же время Эгберт назначает Этельстана хранителем своей тайной коллекции античных ценностей...

ЗВЕЗДА

5.45 ■ **«ТАБАЧНЫЙ КАПИТАН»** 0+
7.25 ■ **«ПОСЛЕ ДОЖДИЧКА, В ЧЕТВЕРГ...»** 0+
9.00, 13.00, 18.00 Новости дня
9.35, 10.20, 11.10, 12.00, 12.50, 13.15, 13.55 «КОД ДОСТУПА» 12+
14.40, 15.35, 16.20, 17.10 «СКРЫТЫЕ УГРОЗЫ» 12+
18.15 ■ **«НЕБЕСНЫЙ ТИХОХОД»** 0+
19.45 ■ **«ТРАКТИР НА ПЯТНИЦКОЙ»** 6+
21.30 Всероссийский вокальный конкурс «НОВАЯ ЗВЕЗДА» 6+
23.00 ■ **«ЖЕСТОКИЙ РОМАНС»** 12+
1.55 ■ **«БЕСПОКОЙНОЕ ХОЗЯЙСТВО»** 0+
3.30 ■ **«КОРОЛЕВСТВО КРИВЫХ ЗЕРКАЛ»** 0+

ТНТ

7.00 «ТНТ MUSIC» 16+
7.30, 8.00, 8.30 «ТНТ. GOLD» 16+
9.00, 9.30, 10.00, 10.30 ■ **«САШАТАНЯ»** 16+
11.00, 12.30, 14.00, 15.30, 17.00, 18.30, 20.00, 21.30 «БИТВА ЭКСТРАСЕНСОВ» 16+
23.00 «ДОМ-2. ГОРОД ЛЮБВИ» 16+
0.00 «ДОМ-2. ПОСЛЕ ЗАКАТА» 16+
1.00 «ТНТ MUSIC» 16+
1.30, 2.35, 3.25, 4.20 «КОМЕДИ КЛАБ» 16+
5.10, 5.40, 6.05, 6.30 «ТНТ. BEST» 16+

9.00 «САШАТАНЯ»
Режиссеры: Сергей Казачанский, Михаил Старчак, Андрей Богатырев
В ролях: А. Гайдулян, В. Рубцова, А. Климушкин, А. Свиридов, Н. Ходус и др.

ПЯТНИЦА

5.00 ■ **«ОТЧАЯННЫЕ ДОМОХОЗЯЙКИ»** 16+
7.00 «ОРЕЛ И РЕШКА». На краю света 16+
9.00 ■ **«ПЛАНЕТА ЗЕМЛЯ»** 16+
12.00 Мир наизнанку 16+
17.00 ■ **«ШЕРЛОК»** 16+

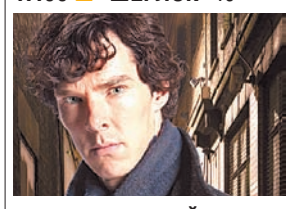

22.50 ■ **«ПЛОХОЙ САНТА»** 16+
0.30 ■ **«САХАРА»** 16+
3.00 ■ **«ОТЧАЯННЫЕ ДОМОХОЗЯЙКИ»** 16+
4.30 БОЛЬШИЕ ЧУВСТВА 16+

АФИША

МЮЗИКЛ

«Чиполлино» (0+)
с 27 декабря по 6 января, 12.00, 15.00.
ДК им. Горбунова,
ул. Новозаводская, д. 27.
Цена билета: от 500 руб.

Сказка про мальчика-луковку Чиполлино превратилась в семейный цирковой мюзикл. Чиполлино вместе с друзьями покажет, как проучить Лимона, выжать соки из коварного Помидора и заставить злодеев проливать луковые слёзы.

БАЛЕТ

«Щелкунчик» (0+)
28, 29 и 31 декабря, 12.00, 16.00.
«Новая опера»,
ул. Каретный Ряд, д. 3, стр. 2.
Цена билета: от 500 до 3500 руб.

Балет-феерия, чудесная рождественская сказка о Принце-Щелкунчике, Мышином короле, девочке Мари и добром волшебстве! Русский классический балет имени М. Петипа предлагает версию В. Вайнонена в редакции В. Грищенко.

БАЛЕТ

«Щелкунчик» (6+)
РАМТ, Театральная пл., д. 2.
30 декабря, 1 января – 15.00 и 19.00;
31 декабря – 11.00, 15.00, 19.00.
Цена билета: от 2500 до 5000 руб.

Самый сказочный и новогодний балет П. И. Чайковского в классической хореографии Василия Вайнонена под живой оркестр. В основе сюжета – новелла Гофмана «Щелкунчик и Мышиный король» о детстве, о чудесах рождественской ночи, сражении света и тьмы и о победе любви.

ТЕАТР

«XX век. Бал» (16+)
А. Сигалова, К. Эрнст
27, 28 декабря, пт., сб., 19.00. МХТ им. Чехова,
Камергерский пер., д. 3. Цена билета: от 250 до 3500 руб.

История XX века в музыке, танце, песнях, фрагментах из ставших культовыми фильмов. Фокстрот и «Яблочко», Цой и «Сплин», Гамлет Высоцкого и улетающий Олимпийский мишка.
Режиссёр Алла Сигалова.
В ролях: И. Пегова, П. Ващилин, К. Трубецкой и др.

Фото в «Афише» Екатерины ЦВЕТКОВОЙ

■ Художественный фильм ■ Телесериал ◆ Документальный фильм ◆ Документальный сериал ● Мультфильм ● Мультсериал ▶ Прямой эфир

В конце передач обозначена возрастная категория для данной программы.

РЕКЛАМА 0+ 2020 С НОВЫМ ГОДОМ! РОССИЯ 1

ПЕРВЫЙ

5.00, 6.10 ■ **«МАРЬЯ-ИСКУСНИЦА»** 0+
6.00 Новости
6.30 ■ **«ТРИ ОРЕШКА ДЛЯ ЗОЛУШКИ»** 0+
8.00 «ДОБРОЕ УТРО»
10.00, 12.00 Новости (с субтитрами)
10.10 «ЖИЗНЬ ДРУГИХ» 12+
11.10, 12.10 «ВИДЕЛИ ВИДЕО?» 6+
13.20 ■ **«ПРАКТИКА»** Новый сезон 12+
15.15 «ПОВТОРИ!» Пародийное шоу 16+
17.15 ▶ Лыжные гонки. Кубок мира 2019 – 2020 Тур де Ски. Мужчины. 9 км. Финал.
18.00, 4.15 «УГАДАЙ МЕЛОДИЮ» Новогодний выпуск 12+
18.30 «КТО ХОЧЕТ СТАТЬ МИЛЛИОНЕРОМ?» 12+
19.50 «ПУСТЬ ГОВОРЯТ» 16+
21.00 «ВРЕМЯ»
21.20 ■ **«ЗЕЛЕНЫЙ ФУРГОН»** 16+
23.20 «ВЕЧЕРНИЙ УРГАНТ» 16+
0.15 «СТАРЫЕ ПЕСНИ О ГЛАВНОМ. ПОСТСКРИПТУМ» 16+
2.10 ■ **«МЫ НЕ ЖЕНАТЫ»** 12+
3.30 «МОДНЫЙ ПРИГОВОР» Новогодний выпуск 6+

РОССИЯ 1

5.00 *Премьера* «НАЧНЕМ С УТРА!»
6.45 ■ **«МЕЖДУ НАМИ, ДЕВОЧКАМИ»** 12+
10.10 «СТО К ОДНОМУ»
11.00, 20.00 Вести
11.20, 20.45 Вести. Местное время
11.40 ■ **«НИТИ СУДЬБЫ»** 12+
16.00 ■ **«ТАЙНЫ СЛЕДСТВИЯ»** 12+
21.00 ■ **«ДРУГИЕ»** 12+
1.20 ■ **«СОСЕДИ»** 12+

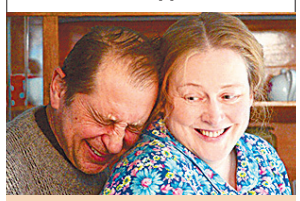

1.20 «СОСЕДИ»
Режиссер: Владимир Виноградов
Катя Кораблева и Миша Ширшиков готовятся к свадьбе. На праздник приглашен Аркадий Укупник, давний знакомый тестя Кораблева. Это производит неизгладимое впечатление на жителей Колотилова! Неожиданно на свадьбе появляется беременная девушка и сообщает, что Мишка Ширшиков...

МАТЧ!

6.00 Футбол. Чемпионат Испании 0+
8.00 «ЛУЧШИЕ МАТЧИ 2019». Футбол. Чемпионат Европы-2020 0+
10.05, 11.00, 13.05, 16.25, 21.25 Новости
10.10 «БОЕВАЯ ПРОФЕССИЯ» 16+
10.30 Смешанные единоборства. Прорыв года 16+
11.05, 20.55 «ФУТБОЛ 2019. LIVE» 12+
11.35, 13.10, 21.35, 0.40 Все на Матч!
12.00 ▶ Бобслей и скелетон. Кубок мира. Скелетон. Мужчины
13.45 ▶ Бобслей и скелетон. Кубок мира. Скелетон
14.25 ▶ Футбол. Чемпионат Италии. «БРЕШИА» – «ЛАЦИО»
16.35 «ОСТРАВА. LIVE» 12+
16.55 ▶ Футбол. Кубок Англии
18.55 ▶ Футбол. Кубок Англии. «ЛИВЕРПУЛЬ» – «ЭВЕРТОН»
22.40 ▶ Футбол. Чемпионат Италии. «РОМА» – «ТОРИНО»
1.10 Бобслей и скелетон. Кубок мира 0+
2.00 Чемпионат Португалии. «СПОРТИНГ» – «ПОРТУ» 0+
4.00 Чемпионат Испании. «РЕАЛ СОСЬЕДАД» – «ВИЛЬЯРРЕАЛ» 0+

НТВ

5.25 ■ **«МОСКВА. ТРИ ВОКЗАЛА»** 16+
8.00, 10.00, 16.00, 19.00 Сегодня
8.20 «У НАС ВЫИГРЫВАЮТ!» Лотерейное шоу 12+
10.20 ■ **«ПРИКЛЮЧЕНИЯ ШЕРЛОКА ХОЛМСА И ДОКТОРА ВАТСОНА»** 12+
13.20, 16.20, 19.25 ■ **«ПЕС»** 16+
23.30 ■ Алена Бабенко, Павел Деревянко, Михаил Ефремов, Гарик Сукачев, Илзе Лиепа в новогодней комедии **«ЛЮБИ МЕНЯ»** 12+
1.30 ■ **«ПРОТИВ ВСЕХ ПРАВИЛ»** 16+
3.15 ■ **«РАСПИСАНИЕ СУДЕБ»** 16+

23.30 «ЛЮБИ МЕНЯ»
Режиссер: Вера Сторожева
Шурик - талантливый художник-дизайнер небольшой рекламной компании. Над ним, как дамоклов меч, нависла угроза увольнения. Новая начальница Кира, стервозная и амбициозная выпускница одного из американских университетов, грозится исполнить свои угрозы до Нового года, если Шурик не справится с заданием...

5 ПЯТЫЙ

5.00 ◆ «МОЕ РОДНОЕ. КУЛЬТПРОСВЕТ» 12+
5.55 ◆ «МОЕ РОДНОЕ. МЕДИЦИНА» 12+
6.35, 7.25 ◆ «МОЯ РОДНАЯ АРМИЯ» 12+
8.20 ◆ «МОЕ РОДНОЕ. РОК-Н-РОЛЛ» 12+
9.10 ◆ «МОЕ РОДНОЕ. ЭКСТРАСЕНСЫ» 12+
10.00, 11.00, 11.55, 12.50, 13.50, 14.45, 15.40, 16.35, 17.30, 18.25, 19.20, 20.20, 21.15, 22.10, 23.05, 0.05, 1.00, 1.50, 2.35, 3.20, 4.05, 4.45 ■ **«ЧУЖОЙ РАЙОН – 1»** 16+

10.00 «ЧУЖОЙ РАЙОН – 1. ВНУЧОК»
Режиссеры: Андрей Коршунов, Максим Бриус. В ролях: Д. Рожков, К. Полухин, И. Головин, С. Колос, Е. Проскурина
Сотрудник уголовного розыска Андрей Фролов обезвредил преступника, которым оказался внук влиятельного лица…

КУЛЬТУРА

6.30 ● «НУ, ПОГОДИ!»
8.10 ■ **«ГАРАЖ»**
9.45 «ОБЫКНОВЕННЫЙ КОНЦЕРТ С ЭДУАРДОМ ЭФИРОВЫМ»
10.20 ◆ «СЕРЕНГЕТИ»
11.20, 0.50 ■ **«ЛЮДИ И МАНЕКЕНЫ»**
12.40 «ПЕРВЫЙ РЯД»
13.20 Международный фестиваль цирка в Монте-Карло
14.30 ■ **«РАССЕЯННЫЙ»**
15.50 ◆ «ЗАБЫТОЕ РЕМЕСЛО»
16.05, 2.10 ◆ «ИСТОРИЯ РУССКОЙ ЕДЫ»
16.35 Концерт
18.35 ■ **«ЗА СПИЧКАМИ»**

20.15 КЛУБ 37 в Концертном зале имени П. И. Чайковского.
22.15 ■ **«ФИЛИН И КОШЕЧКА»**
23.50 ◆ «СЕРЕНГЕТИ»
2.35 ● «СЛЕДСТВИЕ ВЕДУТ КОЛОБКИ»

ТВ ЦЕНТР

5.45 ■ **«ЖЕНСКАЯ ЛОГИКА-3»** 12+
7.50, 2.40 ■ **«ФАНТОМАС ПРОТИВ СКОТЛАНД-ЯРДА»** 12+
9.50 ◆ «ШУРАНОВА И ХОЧИНСКИЙ. ЛЕДИ И БРОДЯГА» 12+
10.35 ■ **«ХОЧУ В ТЮРЬМУ!»** 6+
12.30 «МОЙ ГЕРОЙ. ДИНА КОРЗУН» 12+
13.20 *Премьера* «ДЕРЕВЕНСКИЕ ИСТОРИИ» 12+
14.30, 21.20 События
14.45 ■ **«ЖЕНСКАЯ ЛОГИКА-4»** 12+
16.50 «ЕСТЕСТВЕННЫЙ ОТБОР» 12+
17.35 ■ **«СТАРАЯ ГВАРДИЯ. ОГНЕННЫЙ СЛЕД»** 12+
21.35 ■ **«ТРИ В ОДНОМ-5»** 12+
23.30 ◆ «ПЕТР ФОМЕНКО. НАЧНЕМ С ТОГО, КТО КОГО ЛЮБИТ» 12+
0.50 ◆ «АКТЕРСКИЕ ДРАМЫ. СМЕРТЬ ПО СОБСТВЕННОМУ ЖЕЛАНИЮ» 16+
1.40 ◆ «ГОДУНОВ И БАРЫШНИКОВ. ПОБЕДИТЕЛЕЙ НЕ СУДЯТ» 12+
4.40 ● «КАНИКУЛЫ В ПРОСТОКВАШИНО» 0+

РЕН ТВ

5.00 ■ **«БУМЕР. ФИЛЬМ ВТОРОЙ»** 16+
5.20 ■ **«КРЕМЕНЬ»** 16+
6.45 ■ **«В ОСАДЕ»** 16+
8.40 ■ **«В ОСАДЕ 2: ТЕМНАЯ ТЕРРИТОРИЯ»** 16+
10.30 ■ Сергей Бодров-мл., Виктор Сухоруков в фильме Алексея Балабанова **«БРАТ»** 16+
12.30 ■ **«БРАТ 2»** 16+
15.00 ■ **«ЖМУРКИ»** 16+
17.15 ■ **«ДЕНЬ Д»** 16+
19.00 ■ **«КАНИКУЛЫ ПРЕЗИДЕНТА»** 16+
21.00 ■ **«ВСЕ ИЛИ НИЧЕГО»** 16+
22.45 ■ **«СУПЕРБОБРОВЫ»** 12+
0.30 ■ **«СТРАНА ЧУДЕС»** 12+
2.00 ■ **«ВСЕ И СРАЗУ»** 16+
3.30 ■ **«БАБЛО»** 16+

СТС

6.00, 5.50 «ЕРАЛАШ» 0+
6.20, 22.30 «ДЕЛО БЫЛО ВЕЧЕРОМ» 16+
7.10 ● «ПРИКЛЮЧЕНИЯ КОТА В САПОГАХ» 6+
7.35 ● «ТРИ КОТА» 0+
8.00 ● «ЦАРЕВНЫ» 0+
8.20, 10.00 Шоу «УРАЛЬСКИХ ПЕЛЬМЕНЕЙ» 16+
9.00 «РОГОВ В ГОРОДЕ» 16+
10.10 ■ **«СНЕЖНЫЕ ПСЫ»** 12+
12.05 ● «ЛЕДНИКОВЫЙ ПЕРИОД» 0+
13.40 ● «ЛЕДНИКОВЫЙ ПЕРИОД-3. ЭРА ДИНОЗАВРОВ» 0+
15.20 ● «ЛЕДНИКОВЫЙ ПЕРИОД. СТОЛКНОВЕНИЕ НЕИЗБЕЖНО» 6+
17.05 ■ **«ГАРРИ ПОТТЕР И КУБОК ОГНЯ»** 16+
20.00 ■ **«ГАРРИ ПОТТЕР И ОРДЕН ФЕНИКСА»** 16+
23.35 ■ **«50 ПЕРВЫХ ПОЦЕЛУЕВ»** 18+
1.30 ■ **«КОРОЛЕВСКОЕ РОЖДЕСТВО»** 12+
2.55 ● «ФИКСИКИ. БОЛЬШОЙ СЕКРЕТ» 6+
4.10 ● «ПРИКЛЮЧЕНИЯ ПИНГВИНЁНКА ЛОЛО» 0+
5.30 ● «В ЯРАНГЕ ГОРИТ ОГОНЬ» 0+

ДОМАШНИЙ

6.30 ■ **«ЗОЛУШКА.RU»** 16+
8.30 ■ **«ЗОЛУШКА»** 16+
12.50 ■ **«ЗАКОЛДОВАННАЯ ЭЛЛА»** 16+
14.45 ■ **«БОМЖИХА»** 16+
16.50 ■ **«БОМЖИХА-2»** 16+
19.00 ■ **«ПРИНЦЕССА-ЛЯГУШКА»** 16+
22.50 ■ **«НЕ МОГУ СКАЗАТЬ «ПРОЩАЙ»** 16+
0.50 ■ **«ЛЮБОВЬ – НЕ КАРТОШКА»** 16+
4.05 ◆ «ГАДАЮ-ВОРОЖУ» 16+
5.40 «ДОМАШНЯЯ КУХНЯ» 16+
6.05 «6 КАДРОВ» 16+
6.20 «УДАЧНАЯ ПОКУПКА» 16+

8.30 «ЗОЛУШКА»
Режиссер: Кристиан Дюге
Рим, 1946 год. Известный дирижер Валерио Де Лука уходит из жизни, оставив горячо любимую дочь Аврору во власти злой мачехи. Но унаследованные от родителей талант, любовь и вера помогают девушке преодолеть все невзгоды

ТВ-3

6.00 «МУЛЬТФИЛЬМЫ» 0+
9.30, 10.00, 10.30, 11.00, 11.30, 12.00, 12.30, 13.00, 13.30, 14.00, 14.30, 15.00, 15.30, 16.00, 16.30, 17.00, 17.30, 18.00, 18.30 «ГАДАЛКА» 16+
19.00 ■ **«КАК ВЫЙТИ ЗАМУЖ. ИНСТРУКЦИЯ»** 16+
23.00, 0.00, 1.00, 2.00, 2.45, 3.30, 4.00 ■ **«ВИКИНГИ»** 16+
4.45, 5.30 «13 ЗНАКОВ ЗОДИАКА» 12+

19.00 «КАК ВЫЙТИ ЗАМУЖ. ИНСТРУКЦИЯ»
Успешная, но одинокая журналистка Полина не заводит серьезных отношений с мужчинами из-за боязни сделать ошибку. В свой тридцатый день рождения она получает в подарок суперспособность – теперь она может «примерить жизнь» с понравившимся ей мужчиной: «протестить» его и вернуть все назад, если не понравится...

ЗВЕЗДА

4.50 Мультфильмы 0+
5.35 ■ **«АЛЫЕ ПАРУСА»** 0+
7.10, 4.30 ■ **«ТРИ ТОЛСТЯКА»** 0+
9.00, 13.00, 18.00 Новости дня
9.15 «НЕ ФАКТ!» 6+
9.50, 10.35, 11.20, 12.10, 13.15, 14.00, 14.50, 15.35, 16.25, 17.10 ◆ «ЗАГАДКИ ВЕКА С СЕРГЕЕМ МЕДВЕДЕВЫМ» 12+
18.15 ■ **«ОПЕКУН»** 12+
20.00 ■ **«СУДЬБА»** 12+
23.20 ■ **«СЕМЬ НЕВЕСТ ЕФРЕЙТОРА ЗБРУЕВА»** 12+

1.15 ■ **«ЧУЖАЯ РОДНЯ»** 0+
3.15 ■ **«ПОСЛЕ ДОЖДИЧКА, В ЧЕТВЕРГ...»** 0+

ТНТ

7.00, 7.30, 8.00, 8.30 «ТНТ. GOLD» 16+
9.00, 9.30, 10.00, 10.30 ■ **«САШАТАНЯ»** 16+

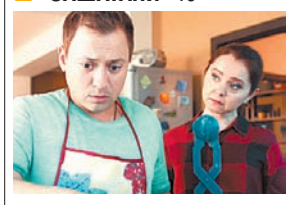

11.00, 12.30, 14.00, 15.30, 17.00, 18.30, 20.00, 21.30 «БИТВА ЭКСТРАСЕНСОВ» 16+
23.00 «ДОМ-2. ГОРОД ЛЮБВИ» 16+
0.00 «ДОМ-2. ПОСЛЕ ЗАКАТА» 16+
1.00 «ТАКОЕ КИНО!» 16+
1.30 «ТНТ MUSIC» 16+
2.00, 2.55, 3.45, 4.35 «КОМЕДИ КЛАБ» 16+
5.25, 5.50, 6.15, 6.40 «ТНТ. BEST» 16+

ПЯТНИЦА

5.00 ■ **«ОТЧАЯННЫЕ ДОМОХОЗЯЙКИ»** 16+
7.00 «ОРЕЛ И РЕШКА». На краю света 16+
9.00 ■ **«ПЛАНЕТА ЗЕМЛЯ»** 16+
12.00 Мир наизнанку 16+
15.30 ■ **«ШЕРЛОК»** 16+
23.00 ■ **«БОЛЬШАЯ ИГРА»** 18+
1.00 ■ **«ОТЧАЯННЫЕ ДОМОХОЗЯЙКИ»** 16+
4.20 БОЛЬШИЕ ЧУВСТВА 16+

15.30 «ШЕРЛОК»
Режиссеры: Пол Мак Гиган, Ник Харран, Коки Гидройч
В ролях: Бенедикт Камбербэтч, Мартин Фриман, Уна Стаббс, Руперт Грейвз, Эндрю Скотт и др.

АФИША

Новогодние праздники – это в первую очередь хорошее настроение. А кто его может создать лучше других, как не ведущие юмористы и звёзды комедии?

ПРИХОДИТЕ НА ФЕСТИВАЛЬ – ПОСМЕЁМСЯ ВМЕСТЕ!

Заказ билетов: **8-495-973-1117, www.юмормосквы.рф**

НОВОГОДНИЙ ФЕСТИВАЛЬ ЮМОРА И КОМЕДИИ с 31 декабря по 7 января

31 декабря в 16.00 (БКЗ «Космос») – серьёзная комедия «БЕСКОНЕЧНОЕ НАЧАЛО». В ролях: И. ЛИФАНОВ, М. ПОЛИЦЕЙМАКО, А. ЛИФАНОВА.
31 декабря в 19.30 (ЦКИ «Меридиан») – Геннадий ВЕТРОВ. «Новогоднее» proВЕТРИВАНИЕ».
2 января в 19.00 (Государственный Кремлёвский дворец) – Евгений ПЕТРОСЯН.
2 января в 19.00 (театр «Эрмитаж») – эксцентрическая комедия «ЖЕНИТЬСЯ НЕЛЬЗЯ РАССТАТЬСЯ».
2 января в 19.30 (БКЗ «Космос») – «АХ, ОПЕРЕТТА, ОПЕРЕТТА!». Гала-концерт в исполнении звёзд Московской оперетты.
3 января в 19.00 (Государственный Кремлёвский дворец) – Сергей ДРОБОТЕНКО. «Новый год удался!».
3 января в 19.00 (театр «Москонцерт-Холл») – комедия-кабаре «МИЛЛИОН БИТКОЙНОВ ДЛЯ ЛЮБИМОЙ».
3 января в 19.30 (БКЗ «Космос») – Ефим ШИФРИН.
4 января в 19.00 (ЦКИ «Меридиан») – Юрий ГАЛЬЦЕВ.
4 января в 19.00 (Государственный Кремлёвский дворец) – Геннадий ВЕТРОВ.
4 января в 19.30 (БКЗ «Космос») – легендарная оперетта «СИЛЬВА» в исполнении звёзд Московской оперетты.
5 января в 12.00 (БКЗ «Космос») – новогоднее «НАДУВНОЕ ШОУ».
5 января в 16.00 (БКЗ «Космос») – Евгений ПЕТРОСЯН.
5 января в 19.00 (театр «Эрмитаж») – эксцентрическая комедия «ЖЕНИТЬСЯ НЕЛЬЗЯ РАССТАТЬСЯ».
5 января в 19.30 (БКЗ «Космос») – странная комедия «ТА ЕЩЁ СЕМЕЙКА». В ролях: М. ПОРОШИНА, В. ГАРКАЛИН, И. ЛАЧИНА, И. МЕДВЕДЕВА и…
6 января в 19.00 (театр «Эрмитаж») – серьёзная комедия «БЕСКОНЕЧНОЕ НАЧАЛО». В главной роли Игорь ЛИФАНОВ.
7 января в 19.00 (ЦКИ «Меридиан») – Станислав САДАЛЬСКИЙ. Вечер-бомба «Новогодний винегрет».

Реклама. 12+

Реклама. 12+

ДОБРАЯ КОМЕДИЯ
«НЕЗАМУЖНЯЯ ЖЕНЩИНА» 11 ЯНВАРЯ в 19.00
на сцене **ЦКИ «Меридиан»** (ул. Профсоюзная, д. 61, м. «Калужская»)

«Муж – это нагрузка к ребёнку, а твой Феликс – это огромная нагрузка!» – считает главная героиня. Но, видя, что дочь с её мнением не согласна, не по годам энергичная мама решает отбить у «женишка» желание ходить к дочери отчаянным поступком – приводит в однокомнатную квартиру (площадь которой уже оценил до сих пор живущий с мамой сорокалетний жених) «мужчину» – забулдыжку из-под гастронома, представляя его своим женихом… В этом светлом, добром спектакле все ситуации, от смешных и нелепых до грустных и порой драматических, выглядят искренне и очень узнаваемо благодаря тонкому юмору автора и вдохновенной игре актёров.
В ролях: *Раиса Рязанова, Анатолий Кощеев/Юрий Чернов, Дмитрий Журавлёв, Марина Яковлева/Анжелика Вольская.*

Цена билетов: от 500 до 3000 руб.
Заказ билетов: 8 (495) 973-11-17 www.юморМосквы.рф

ГОСУДАРСТВЕННЫЙ АКАДЕМИЧЕСКИЙ ТЕАТР им. Евг. ВАХТАНГОВА, www.vakhtangov.ru,
тел.: заказ и доставка билетов (499) 241-16-93, касса театра (499) 241-16-79 Реклама

28.12, сб., 19.01, вс., 19.00 – М. Ю. Лермонтов. «Маскарад». 16+
29.12, вс., 15.01, ср., 19.00 – Генрик Ибсен. «Пер Гюнт». Премьера! 18+
30.12, пн., 23.01, чт., 19.00 – Э. де Филиппо. «Суббота, воскресенье, понедельник». Премьера! 16+
17.01, пт., 19.00 – М. Горький. «Люди как люди». 16+
24.01, пт., 25.01, сб., 19.00 – Софокл. «Царь Эдип». 16+

Новая сцена

28.12, сб., 17.01, пт., 19.30 – Т. Бернхард. «Минетти». 16+
31.12, вт., 18.30, 5.01, вс., 16.01, чт., 23.01, чт., 19.30 – Н. Коляда. «Баба Шанель». Премьера! 16+
3.01, пт., 19.30 – А. Максимов. «Брюсов переулок». 16+
4.01, сб., 19.30 – К. Гольдони. «Новая квартира». Премьера! 16+
19.01, вс., 19.30 – О. Зайончковский. «Сергеев и городок». 16+

Симоновская сцена

3.01, пт., 19.01, вс., 19.30 – Ф. Кафка. «Превращение». Премьера! 16+
30.12, пн., 11.01, сб., 26.01, вс., 19.30 – Лопе де Вега. «Комедия о вдове». Премьера! 16+

* – по результатам исследований АО «Медиаскоп» (проект TV INDEX) телеканал «Россия 1» занял первое место среди всех российских телеканалов по доле аудитории в период с «30» декабря 2018 года по «08» января 2019 года (Россия, аудитория 4 года и старше)
2020
ГЛАВНОЕ*
НОВОГОДНЕЕ
ТЕЛЕВИДЕНИЕ
ПРОГРАММЫ: ПАРАД ЗВЁЗД, НОВОГОДНИЙ ГОЛУБОЙ ОГОНЁК, 100ЯНОВ ШОУ, МЮЗИКЛ «ЗОЛУШКА»
КОНЦЕРТЫ «ПЕСНЯ ГОДА» И «ЮМОР ГОДА» ФИЛЬМЫ: ОДЕССКИЙ ПАРОХОД, ОПЕРАЦИЯ «Ы»
И ДРУГИЕ ПРИКЛЮЧЕНИЯ ШУРИКА, ИРОНИЯ СУДЬБЫ, ИЛИ С ЛЁГКИМ ПАРОМ!, ДЖЕНТЛЬМЕНЫ УДАЧИ,
БРИЛЛИАНТОВАЯ РУКА, ПОСЛЕДНИЙ БОГАТЫРЬ, МИЛЛИАРД, ЧЕРНОВИК
РОССИЯ 1
0+
РЕКЛАМА

МИР ГЛАЗАМИ ЗОТОВА

«РАСПЛЕВАЛИСЬ КАК ИДИОТЫ»

Похож ли распад СССР на «развод» Чехии и Словакии?

В ДЕКАБРЕ ЗАКОНЧИЛИ СВОЁ СУЩЕСТВОВАНИЕ СРАЗУ ДВА ГОСУДАРСТВА – СССР (1991 Г.) И ЧЕХОСЛОВАКИЯ (1992 Г.). ОБВИНЯЮТ ЛИ СЛОВАКИ ЧЕХОВ В СВОЕЙ ПЛОХОЙ ЖИЗНИ, ТРЕБУЮТ ЛИ ПРОДАВАТЬ РЕСУРСЫ ПОДЕШЕВЛЕ? СВАЛИВАЮТ ЛИ НА СОСЕДЕЙ ПРОБЛЕМЫ В ПОЛИТИКЕ И ЭКОНОМИКЕ – КАК ЭТО ДАВНО ПРОИСХОДИТ У РОССИИ С БЫВШИМИ «СОБРАТЬЯМИ»?

Словаки страшно обижаются на два американских фильма. Первый – комедия «Евротур», где страну показали как полного нищеброда. Компания туристов из США заказывает лобстеров в пятизвёздочной гостинице Братиславы, располагая суммой меньше 2 долларов. Официанту кидают «на чай» 10 центов, и он бьёт управляющего по лицу: «Я увольняюсь! Я теперь свой собственный отель открою!» Второй фильм – «Хостел» – в жанре ужасов: Словакия изображена едва ли не африканским государством – банды беспризорных детей-убийц на улицах, в недорогих отелях режут на куски постояльцев. «Нас это бесит, – признаётся владелец туристического магазина **Мартин Логиня.** – Когда мы выходили на митинги «бархатной революции», вовсе не думали, что Америка будет откровенно ржать над нашим государством. Чехи смеются – ещё ладно, но американцы почему?!» В 1989 г. в Чехословакии после демонстраций рухнул коммунистический режим, а уже через три года страна распалась на Чехию и Словакию – хотя 63% (!) словаков выступали против отделения. «Наши политики слишком хотели иметь личные президентские самолёты и наслаждаться всеми благами независимого государства, – хмыкает Логиня. – А мнением словаков они не интересовались». Обозреватель «АиФ» задался вопросом: что же общего между распадом СССР и Чехословакии и как у отделившейся республики строятся отношения с её бывшим «старшим братом»?

СЭНДВИЧИ-«ГАСТАРБАЙТЕРЫ»

42-летний **Милослав Голуб** каждое утро тратит два часа на дорогу от Братиславы до чешского города Брно: он зарабатывает себе на хлеб в местной строительной фирме. «А что поделаешь? – разводит руками пан Голуб. – Дома мне столько денег не платят. Конечно, я мог бы устроиться и в Австрии, но языком не владею». По официальным данным, в Чехии работают 100 тыс. словаков – таксисты, обслуживающий персонал, водители автобусов. В республике полно закусочных со «словацкими сэндвичами» и словацкими же официантами. Спустя 27 лет после «бархатного развода» (как окрестили газеты распад Чехословакии) республика остаётся беднее Чехии. Жители мигрируют из страны: около 250 тыс. словаков трудятся в Австрии и Германии. С вокзала Братиславы каждые полчаса отходят автобусы в Вену – они битком набиты «рабочим людом» в спецовках, с инструментами: добираться недолго, и многие словаки подрабатывают у австрийцев. «У нас проблема попасть на приём к нормальному доктору, – злится мать 2-летнего ребёнка **Мария Хорнакова**. – Иногда приходится ждать в очереди две недели. Почему? Получив диплом, выпускник мединститута едет в Австрию – там зарплата в два раза выше, или в Чехию, где не надо знать немецкий. Тут остаются пожилые доктора, отучившиеся ещё при социализме». Я спрашиваю у «гастарбайтеров» в автобусе, доволен ли кто-то распадом Чехословакии. Оказывается, не рады ВСЕ: «Развалили государство, нас даже не спросили». Что-то напоминает, правда? Согласно соцопросам, аж 70% (!) словаков разочарованы итогами «бархатной революции».

«Очень глупо получилось, – уверен владелец транспортной фирмы **Йозеф Бартош.** – Чешские политики утверждали: словаки ленивые, потому и бедные – деньги чешских налогоплательщиков валятся к ним, как в бездонную бочку. Словацкие политики злились, что их обвиняют в дармоедстве. Склоки начались из-за простого дефиса. Республику предложили писать как Чехо-Словакия, но чехи упёрлись, а словаки не уступали. Росли взаимные упрёки – «мы вас кормим», «нет, это вы у нас ресурсы выкачиваете». Название согласовали – Чешская и Словацкая Федеративная Республика... Увы, к этому времени в верхах все так перегрызлись, что приняли решение о «разводе». Я читаю газеты – до сих пор больше половины чехов и две трети словаков считают распад страны «дурацким поступком». Ещё бы. Зачем было отделяться, если к бывшим братьям ездим «пахать»?»

Демонстранты на улицах Братиславы с новыми государственными флагами Словакии, которая только что заявила о своём суверенитете, июль 1992 г.

«ЗАЖИВЁМ БОГАЧЕ ЧЕХОВ»

Пиво в ресторанах Братиславы подают в основном чешское – местное «пенное», по честному признанию словаков, не особенно удалось. В супермаркетах полным-полно продуктов из Чехии: в богатых странах ЕС чешская еда не нужна, а тут, по старой памяти, покупатели охотно разбирают. Есть даже магазины, специализирующиеся на продаже чешской обуви и чешской одежды. «Сейчас ещё ничего стало, – радуется **Богумил** из городка Скалица, расположенного совсем недалеко от границы. – Присоединились к Шенгенскому соглашению, хоть пограничные заставы убрали. А до этого я посещал родственников в соседнем посёлке только по загранпаспорту, да в автомобильной пробке часа по четыре простаивал. Страшно раздражает для поездки к родным деньги менять – ведь в Словакии евро, в Чехии кроны. Наши политики по-прежнему из года в год обещают – скоро мы начнём жить богаче чехов. Один вопрос – когда? В чём был смысл нашей независимости?» Действительно, получилось загадочно. Два братских народа не хотели разъединяться, но политики заморочили людям головы, и в итоге вышло совсем иначе. Это как у нас за сохранение СССР на референдуме 17 марта 1991 г. проголосовало почти 78% населения, а через 9 месяцев страны не стало.

«ДЛЯ ЧЕГО ОТОРВАЛИСЬ?»

– *Вроде бы не такие уж мы и бедные,* – улыбается экс-сотрудник ТВ ЧССР Лойзо Новак. – *Средняя зарплата в Словакии – 1000 евро* (70 000 руб. – **Авт.**). *Но, как и во время социализма, мы отстаём от чехов по уровню жизни на 20%. Посмотреть со стороны – вроде неплохо, к нам уже едут свои «гастарбайтеры» из Украины – работать сиделками у стариков. А нас всё равно гложет мысль – ну как же так? Почему у чехов дела лучше и экономика сильнее? Жили в единой стране, не было национализма – и вдруг решили расплеваться как идиоты. То же самое, насколько я вижу, произошло и в России: республики, больше всех желавшие отделиться, после краха СССР живут в бедности. Их жители едут к вам водить такси и мыть посуду. Но им не придёт в голову – зачем мы это сделали? Для чего оторвались?*

И всё же есть существенное различие между развалом Советского Союза и «разводом» Чехословакии. Словаки не обвиняют Чехию в своей плохой жизни, не сваливают на её соседство все экономические проблемы, не пытаются изобразить из чехов демонов, а в местной прессе не склоняют бывшего «старшего брата» на все лады. Да, на бытовом уровне иногда случается всякое – и зависть к лучшей экономике чехов, и ссоры между чешскими и словацкими католическими священниками (были случаи, когда после «развода» те переставали общаться), и разные мелкие дрязги. Однако в большинстве своём оба народа ностальгируют по единой стране – и по-прежнему не понимают, зачем надо было её уничтожать. «Объединяться назад будет немного странно, – вздыхает бизнесмен Йозеф Бартош. – Так уж вышло, раньше следовало соображать. Попытаемся дружить – хоть у нас и разная валюта, зато границ уже нет».

Некоторым нашим бывшим соседям по СССР спустя 28 лет после «финала» Союза тоже хорошо бы наконец-то улучшить свою экономику. Но, видимо, обвинять Россию в ужасном уровне жизни куда проще и привычнее.

Георгий ЗОТОВ,
Братислава (Словакия),
G.Zotov@aif.ru

Фото East News

ПОЧЕМУ БЫ НЕ ПРЕДАТЬ ГЛАСНОСТИ СЕКРЕТНЫЕ ДОКУМЕНТЫ?

ПЕРЕСТРЕЛКА У СТЕН ФСБ НА ЛУБЯНКЕ СПРОВОЦИРОВАЛА ОЧЕРЕДНУЮ ДИСКУССИЮ.

МНЕНИЕ

ЛЮБИМОВА

Меня не удивили мнения отдельных злопыхателей. **Увы, наша интеллигенция так и не отрешилась от жутких картинок 30-х годов, и в наших СМИ, не говоря уж о западных, чекисты порой подаются как недоумки и негодяи.**

Чтобы изменить общественное мнение, ставку следовало бы делать не на ужесточение законодательства, порой бездумное, а на гласность и просветительство. Примером может стать очень своевременная публикация Службой внешней разведки секретных документов о переговорах Гитлера с японцами, добытых «кровавым» КГБ. **Битва на полях истории сейчас превратилась в острое оружие и стала важным компонентом международной политики.**

Публикация секретных материалов отнюдь не новая практика, наша печать предавала гласности тайные планы США по ядерной бомбёжке советских городов. В КГБ накопилось достаточно секретных документов иностранных государств, в Англии у нас имелись отчёты о заседаниях кабинета министров, оценки разведки и Форин Оффиса (их добывали Филби, Кернкросс и другие герои «кембриджской пятёрки»). Соответствующие документы шли из Франции и Италии, из выжидающих Соединённых Штатов, из Польши, проводившей двойственную политику. Почему бы не начать систематическую их публикацию?

Разумеется, источники информации должны остаться в секрете, никто не должен от этого пострадать. Мне возразят: но ведь есть архивы, доступные публике! Архивы есть, но ходят туда единицы. А систематическое издание иностранных секретных документов, добытых нашей разведкой, прояснило бы для широкой публики очень многие вопросы и способствовало бы проведению нашей внешней политики.

Михаил Любимов,
полковник внешней разведки в отставке, писатель

ПЕРВЫЙ ЭКЗАМЕН ЕГЭ В 2020 Г. ПРОЙДЁТ 25 МАЯ, ПОСЛЕДНИЙ – 16 ИЮНЯ

ГЛАС НАРОДА

Я НЕ

ВОПРОС НЕДЕЛИ

...МОЖНО ЛИ НЕ ОПЛАЧИВАТЬ НЕЗАКОННЫЕ СЧЕТА ЖКХ?

Получил платёжку за услуги ЖКХ и считаю, что мне приписали лишнего. Могу ли я не платить?

Н. Кочмасов, Котлас

– Лучше сначала оплатить, а потом сделать перерасчёт. Иначе нарвётесь на пени и санкции в виде отключения света или воды, – ответила **эксперт НП «ЖКХ Контроль» Анжела Дружинина**. – Некоторые УК, например, самовольно повышают плату за жилуслуги. Это незаконно и делается нередко путём подделки протокола общего собрания. УК вправе поднять плату, только если за это проголосовало больше 50% собственников или такое решение принял муниципалитет. И даже если тариф повысила администрация, можно провести общее собрание и утвердить другой. Нередко людям начисляют суммы по завышенным тарифам или нормативам, бывают ошибки в базах данных, и счета выставляют в том числе на тех, кто уже выехал из квартиры или умер. Сначала идите в УК с просьбой пояснить цифры в платёжке (они обязаны это сделать). Если нет реакции, обращайтесь в Госжилинспекцию, затем – в суд.

...ЗАЧЕМ РОССИЯ ПОКУПАЕТ АМЕРИКАНСКИЕ ГОСОБЛИГАЦИИ?

ФИНАНСЫ

Слышал, что Россия опять прикупила гособлигации США на сотни миллионов долларов. Неужели нет другого способа хранить резервы страны, чтобы не зависеть от Америки?

Н. Федорчук, Саранск

По данным американского Минфина, в октябре РФ увеличила вложения в гособлигации США на 622 млн долл. – до 10,697 млрд.

– Но это лишь 2% от всех золотовалютных резервов РФ. О зависимости тут говорить нельзя. Наш ЦБ покупает американские ценные бумаги, потому что они приносят доход в отличие, скажем, от европейских, – рассказывает **доцент РАНХиГС Олег Филиппов**. – Но доля доллара в целом в международных резервах РФ снижается. Если в начале 90-х годов это было 80–90%, то в 2018 г. всего 23%. А на 1-е место вышел евро. По последним официальным данным ЦБ, в III квартале прошлого года в него было вложено 32% резервов страны. При этом ещё 17% вложений приходилось на золото, 14% – на юань, 6,5% – на британский фунт, 4% – на японскую иену и остальное – на канадский и австралийский доллар.

...СМОГУТ ЛИ ДЕМОКРАТЫ СНЯТЬ ТРАМПА С РАБОТЫ?

ПОЛИТИКА

Дональду Трампу вынесли импичмент. Неужели он лишится президентского поста?

М. Виктюков, Пенза

За отрешение президента от должности проголосовала Палата представителей Конгресса США, которую контролируют его оппоненты – демократы. Окончательное решение должна принять верхняя палата – Сенат. «Трамп стал третьим в истории американским лидером, в отношении которого инициировали подобную процедуру, – говорит **политолог, главный редактор журнала «Россия в глобальной политике» Фёдор Лукьянов**. – Насколько она пошатнула позиции самого Трампа, большой вопрос: те, кто его ненавидел или, наоборот, поддерживал, продолжают это делать и сейчас. Идёт борьба за колеблющийся электорат, но её результат станет ясен в 2020 г. Демократы придумали хитрый трюк: заявили, что пока не будут передавать пакет с обвинениями в Сенат, который контролируют республиканцы, – то есть хотят «подвесить» вопрос, чтобы тема импичмента продолжала муссироваться».

Впервые импичмент в США был объявлен в 1868 г. Э. Джонсону (из-за кадровой политики). Второй раз это случилось в 1998 г. с Б. Клинтоном (лжесвидетельство под присягой и препятствование правосудию). Ни Джонсон, ни Клинтон в итоге не лишились поста.

ЧИСЛО НЕРАБОЧИХ ПРАЗДНИЧНЫХ ДНЕЙ

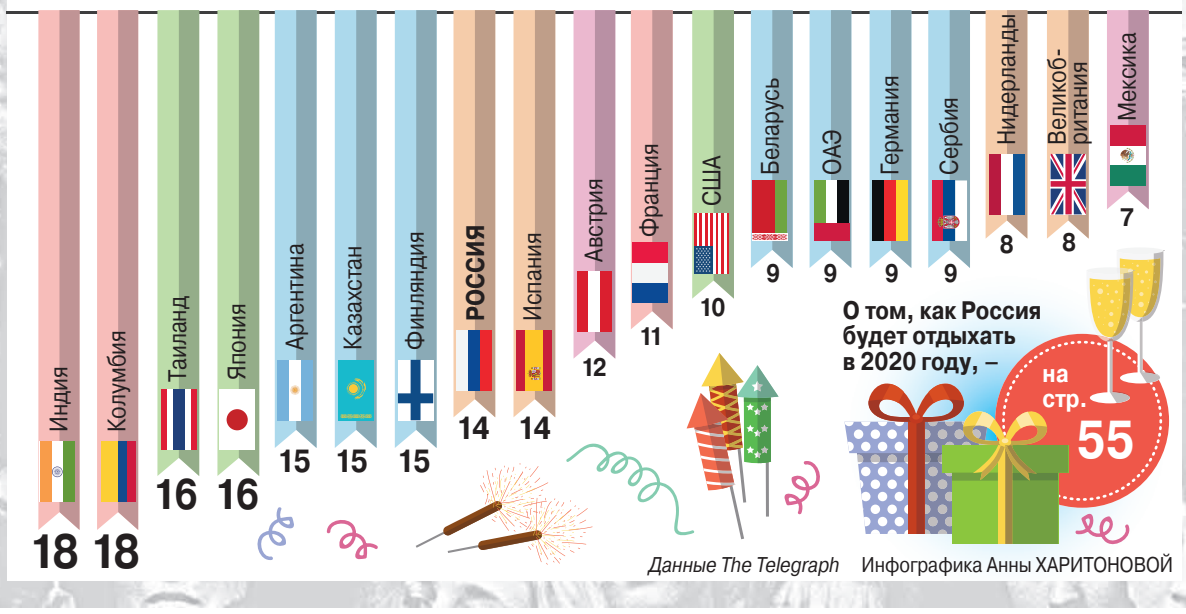

Данные The Telegraph Инфографика Анны ХАРИТОНОВОЙ

...ИЗ ЧЕГО ДЕЛАЮТ

ФОТООТВЕТ

В Эстонии к Новому году поставили городскую ёлку, сделанную из пластиковых канистр. Неужели местные власти решили сэкономить на празднике?

Н. Семёнов, Воронеж

В эстонском посёлке Виймси ёлку высотой 11 м соорудили из 2 тыс. пустых канистр ❶. Ранее в них была жидкость для автомобильных стеклоомывателей, сейчас – тысячи лампочек. Не то чтобы власти решили сэкономить на празднике. Цель инсталляции в другом: призыв к сохранению живых деревьев.

Экологические новогодние «акценты» решили использовать и в китайском городе Шэньян, где ёлку собрали из 230 велосипедов, сданных в лом ❷.

В Париже дизайнеры разработали типовую конструкцию городских ёлок, которая легко собирается из использованных пластиковых бутылок ❸.

В Мексике ёлку создали из сотен разноцветных пластиковых стульев ❹.

В прошлом году в экологический марафон включился Московский метрополитен. К созданию ёлки подошли креативно и сделали её из 230 тыс. использованных проездных билетов ❺.

А в Петербурге искусственную ель нарядили игрушками, сделанными из б/у пластиковой тары ❻. В этом году эстафету подхватило министерство ЖКХ Калужской области и объявило конкурс на лучшую новогоднюю игрушку из мусора.

В аэропорту Вильнюса тоже не стали к Новому году ставить обычную ель. Вместо неё соорудили ёлку из изъятых у пассажиров запрещённых к провозу предметов: ножниц, ножей, зажигалок и лезвий ❼.

Фото viimsiuudised.ee, Агентства «Москва», из соцсетей, YouTube.com, Рейтер, AFP

...ПОЧЕМУ КИТАЙ СТРОИТ 135 ТЫС. КМ ДОРОГ В ГОД, А МЫ – 1,3 ТЫС. КМ?

СТРОИТЕЛЬСТВО

Прочитал, что в Китае осталась всего одна деревня, к которой не подведены асфальт или бетонка. Почему Китай смог справиться с бездорожьем, а мы – нет?

С. Тудвасев, Чита

«Современные дороги действительно пришли уже во все китайские большие и средние поселения, которые мы в России называем посёлками городского типа и центрами сельсоветов, – говорит **профессор Школы востоковедения Высшей школы экономики Алексей Маслов**. – С 2003 г. китайское правительство построило и реконструировало 2,3 млн км асфальтированных и бетонных дорог в сельской местности, потратив на это 87 млрд долл. Разрабатывали оптимальные технологии строительства для разных климатических зон. Строго контролировали использование выделенных ресурсов. Выгодные государственные подряды распределялись исключительно через тендеры. Я ни разу не слышал о скандале, разгоревшемся из-за того, что победила компания, особо приближенная к организаторам конкурса. В результате 1 км новой дороги у китайцев получалось строить в среднем всего за неделю».

У нас, как свидетельствует Росстат, доля дорог с твёрдым покрытием не растёт с 2013 г., замерев на отметке 70%. При этом региональных дорог – то есть таких, которые связывают отдельные города и сёла, – за 6 лет по 2018 г. построено только 7,9 тыс. км. Получается, что китайцы с 2003 г. строили по 135 тыс. км таких дорог в год, а мы – только 1,3 тыс. км.

Китай опутала паутина дорог. Фото Alamy/ТАСС

ПОНИМАЮ...

НОВОГОДНИЕ ЁЛКИ?

МЫСЛЬ ВСЛУХ

«Есть два способа разложить нацию: наказывать невиновных и не наказывать виновных».
Фридрих Энгельс, немецкий политический деятель, один из основоположников марксизма (1820–1895)

...ЗАЧЕМ ВСЕХ ВОДИТЕЛЕЙ ХОТЯТ ПРОВЕРЯТЬ НА АЛКОГОЛЬ?

АЛКОГОЛЬ ?

Говорят, теперь всех подряд автомобилистов будут тестировать на алкоголь и наркотики. Опять взятки потекут в карманы гаишников?
И. Федотов, Москва

МВД подготовило проект изменений в правила освидетельствования, который позволит сотрудникам ГИБДД проводить экспресс-тестирование водителей на алкоголь и наркотики «на месте» и без видимых причин. (Сегодня инспекторы ориентируются на запах алкоголя, нарушение речи и т. д.; поверка при помощи алкотестера проводится только в присутствии понятых, с видеосъёмкой и составлением протокола.) «С одной стороны, делать это необходимо, поскольку немало водителей находятся под воздействием наркотических, психотропных веществ. С другой стороны, нет 100%-ной гарантии, что это не будет использовано в коррупционных целях для получения мзды», – считает **депутат Госдумы, председатель движения автомобилистов «Свобода выбора» Вячеслав Лысаков**.

Как говорят в МВД, у водителей будет право отказаться от тестирования без каких-либо последствий. Но Лысаков просит всех быть внимательнее: «Водитель может отказаться от этих экспресс-методов, но он не имеет права отказаться от медосвидетельствования. И это разные вещи. Для суда отказ от медосвидетельствования – основание для лишения водителя прав».

...КЕМ СТАЛ СЫН УБИТОГО ГЕРОЯ ДНР ГИВИ?

ДОНБАСС ?

Брат говорит, что взрослый сын легендарного командира Гиви из Донецка живёт и учится в Киеве. Как же так, ведь его отец воевал и погиб за Донбасс?!
В. Балабас, Лобня

Михаил Толстых (настоящее имя Гиви) был убит в феврале 2017 г. на территории его войсковой части в Макеевке.

С тех пор слухи о дальнейшей судьбе его единственного сына постоянно поддерживают украинские СМИ. И учёбу в Киеве придумали там же.

На самом деле Сергей Толстых окончил школу в Иловайске и поступил в военный лицей-интернат ДНР. Сейчас он курсант Донецкой академии МВД ДНР. Сергей решил продолжать дело отца, о чём рассказал в сентябре на празднике пятой годовщины освобождения Иловайска от украинских националистов.

...ПОЧЕМУ СИМВОЛ 75-ЛЕТИЯ ПОБЕДЫ ПОЛУЧИЛСЯ СКАНДАЛЬНЫМ?

СКАНДАЛ ?

Как получилось, что символом 75-летия Победы стали стрелки, идущие с запада на восток?
И. Рорин, Калуга

– В последнее время в России на официальном уровне отказываются от использования советских символов при праздновании 9 Мая, – рассказывает **писатель, руководитель интернет-проекта «Я помню» Артём Драбкин**. – Вспомните: логотипом 70-летия Победы стал голубь, а не красная звезда, не серп и не молот. Так что нынешний отсыл к штабным картам можно считать за прогресс. На мой взгляд, скандальный логотип графически смотрится неплохо. И спасибо дизайнерам, что стрелки сделали красными, а не синими! Ну а что направлены они не туда... Определённая часть общества по этому поводу, конечно же, возмутилась.

Но она возмущается любым решениям власти по любому поводу. Мне во всей этой истории категорически не нравится вот что: отсутствие конкурса на создание логотипа к Дню Победы. То, что нет публичности в выборе символики одного из важнейших праздников в России, как раз и приводит к подобным результатам. В противном случае то, что удары направлены не туда, выплыло бы гораздо раньше.

...КТО НАЗНАЧИЛ 1 ЯНВАРЯ НОВЫМ ГОДОМ?

ИСТОРИЯ ?

Почему Новый год начинается не весной, когда природа оживает, а зимой? Кто решил, что 1 января – это важная дата?
С. Коломейцева, Казань

– Это решил Юлий Цезарь, в честь которого и назван календарь (юлианский), – поясняет **кандидат исторических наук Александр Байрамов.** – В 46 г. до н. э. он обратил внимание на дикий беспорядок в календарном деле. Старый римский календарь был короче нынешнего примерно на 10 дней. Соответственно за 9 лет накапливалось 90 дней – целое время года.

Юлианский календарь.

Летние месяцы внезапно выпадали на зиму, и наоборот. Чтобы календарь соответствовал сезонам, время от времени приходилось вводить дополнительные месяцы. Эта чехарда здорово вредила бухгалтерии и хозяйству в целом. В качестве эксперта Цезарь привлёк египетского математика и астронома Созигена Александрийского, который предложил взять за основу солнечный год длиной в 365 суток и железно привязать месяцы к временам года. Сельскохозяйственный год тогда начинался с 1 марта. Гражданский, финансовый и политический год – с 1 января, дня, в который уже больше ста лет консулы вступали в должность. Цезарь, прекрасно понимая, что Рим – уже не сельская община, а государство, раскинувшееся на половину обитаемого мира, принял решение перенести начало года на 1 января. А чтобы совместить астрономическое время, сезоны и традиции, первым днём нового календаря, новой эры и нового года назначили первое новолуние после зимнего солнцестояния. Так праздник Нового года, родившись 1 января 45 г. до н. э., закрепился навсегда.

...ЗА ЧТО УЗБЕКИСТАН ПОЛУЧИЛ ЗВАНИЕ «СТРАНА ГОДА»?

РЕЙТИНГИ ?

Британский журнал The Economist признал Узбекистан страной года. С чего бы вдруг? Если это такая успешная страна, то почему оттуда к нам едут толпы гастарбайтеров?
В. Раев, Магнитогорск

The Economist рассматривал произошедшие за год изменения и пришёл к выводу, что ситуация в Узбекистане ощутимо

улучшилась и стала «заметно менее деспотичной». Президент Шавкат Мирзиёев и его правительство «прекратили принудительный труд» и «пригласили иностранных технократов». «При предыдущем президенте (*Каримов.* – **Ред.**) был построен госкапитализм – система, при которой все привлекательные активы принадлежали госаппарату, – говорит **завотделом Средней Азии и Казахстана Института стран СНГ Андрей Грозин**. – Мирзиёев, работавший премьер-министром 13 лет, успешно провёл экономические реформы: Узбекистан стал модной страной региона в глазах иностранных инвесторов. Сейчас страна имеет значительный горно-металлургический, рекреационный и производственный потенциал. В республике живёт половина населения Средней Азии – 32 млн человек. Это очень неплохой капитал для экономического рывка».

В. МЕДИНСКИЙ ОДОБРИЛ ИДЕЮ СОЗДАТЬ МУЗЕЙ ПОДЗЕМНОЙ АРХИТЕКТУРЫ В КОЛЛЕКТОРЕ РЕКИ НЕГЛИНКИ

СТРОИТЕЛЬСТВО

ДОРОГИ НА «ОСТРОВ МЕЧТЫ»

Скоро начнётся движение по мосту через Нагатинский затон

У СТОЛИЧНОГО СТРОЙКОМПЛЕКСА БОЛЬШИЕ ЗАДАЧИ: ХОРДОВЫЕ МАГИСТРАЛИ ДОЛЖНЫ РАЗГРУЗИТЬ МОСКВУ ОТ ПРОБОК, А НОВЫЕ МОСТЫ И ПЕРЕХОДЫ СДЕЛАТЬ БЛИЖЕ «ОСТРОВ МЕЧТЫ» – ПАРК РАЗВЛЕЧЕНИЙ В НАГАТИНСКОЙ ПОЙМЕ, КОТОРЫЙ ОТКРОЕТСЯ В СЛЕДУЮЩЕМ ГОДУ. ДА И ПРЕОБРАЗОВАНИЯ В СИСТЕМЕ ЗДРАВООХРАНЕНИЯ НЕВОЗМОЖНЫ БЕЗ НОВЫХ АРХИТЕКТУРНО-ПЛАНИРОВОЧНЫХ РЕШЕНИЙ.

Добраться до «Острова мечты»: от метро «Технопарк» по пешеходному переходу, на автомобиле – по мосту через Нагатинский затон.
Фото Сергея МИХЕЕВА/Российская газета

ОДНА ХОРДА ГОТОВА

Обо всём этом, подводя итоги года, рассказал **руководитель московского Департамента строительства Андрей Бочкарёв.** Начал он с дорог – темы, которая волнует всех столичных автомобилистов. И здесь у строителей есть повод для гордости: недавно завершилось строительство Северо-Западной хорды. Законченный вид она обрела после запуска 1,4-километрового Карамышевского моста через шлюз канала им. Москвы. Таким образом, от Дмитровского шоссе хорда дошла до Рябиновой улицы с выходом на Мичуринский проспект.

Продолжается стройка других сквозных магистралей. Так, в декабре развитие получила Южная рокада, которая дополнилась новыми участками – Варшавским и Каширским шоссе через Пролетарский проспект. Эта сквозная дорога, напомним, продлится от Рублёвского шоссе на пересечении с МКАД до улицы Верхние Поля в Капотне.

Всего в этом году построено 82,4 км дорог, 26 искусственных сооружений и 12 пешеходных переходов. Не менее амбициозны планы на 2020-й – 62,5 км дорог, 21 искусственное сооружение, 24 крупных пешеходных перехода.

Ещё чуть-чуть, и москвичи смогут насладиться времяпрепровождением в российском Диснейленде – парке аттракционов «Остров мечты», который сейчас достраивается в Нагатинской пойме. Власти позаботились о том, чтобы добираться до него было удобно. В этом году возведён пешеходный переход с траволаторами от станции метро «Технопарк». Кроме того, построен мост через Нагатинский затон – автомобильное движение по нему вот-вот начнётся.

Говоря о прокладке дорог, Бочкарёв отметил, что основные капиталозатраты, до 60–70% вложений, приходятся на перенос инженерных коммуникаций. В качестве примера он привёл строительство южного дублёра Кутузовского проспекта – от Аминьевского шоссе до Минской улицы. В следующем году этот дублёр протянется до ТТК.

«Говорят, что строительство дорог в крупном городе дороже – да, дороже. В первую очередь за счёт того, что мы должны найти место, чтобы эту дорогу проложить», – добавил глава Департамента строительства.

ПРОЕКТЫ МЕДИЦИНЫ БУДУЩЕГО

Большие планы у города и в сфере модернизации здравоохранения. А она невозможна в старых зданиях. Поэтому важные задачи ложатся на архитекторов и строителей – они должны создать комфортную и удобную среду для пациентов. Сегодня это главный приоритет, и за его исполнением внимательно следит мэр Москвы С. Собянин, отметил Бочкарёв.

Внутри столичного стройкомплекса создано отдельное подразделение, занимающееся реализацией программы реновации в сфере медицины. Изучается зарубежный опыт – как устроены медучреждения в других странах, в том числе США. Немало концептуальных идей строители и архитекторы берут на вооружение и от строящегося в инновационном центре «Сколково» Международного медицинского кластера, признал руководитель департамента. В следующем году упор будет сделан на первичное звено – по новым стандартам построят 12 поликлиник.

Появятся в Москве и 5 новых скоропомощных больниц – по типу НИИ скорой помощи им. Склифосовского. По словам Бочкарёва, это будут ультрасовременные объекты с вертолётными площадками – такие можно видеть в телесериале «Скорая помощь». Летающая скорая в Москве дежурит круглосуточно, поэтому и площадки понадобились.

Константин КРИВЦОВ

РАДИОЭФИР

НУ, С НОВЫМ... АВТОМОБИЛЕМ ВАС!

В ПРЕДДВЕРИИ 2020 ГОДА В ПРЯМОМ ЭФИРЕ «АВТОРАДИО» ПРОШЁЛ ЗВЁЗДНЫЙ МАРАФОН, В КОТОРОМ РАДИОСТАНЦИЯ РАЗЫГРАЛА САМОЕ СТИЛЬНОЕ АВТО ИЗ ЭКСКЛЮЗИВНОЙ ПЯТЁРКИ ИГРЫ «МНОГО АВТОМОБИЛЕЙ. СЕЗОН ПРЕМЬЕР».

Именно в студии «Авторадио» Диана Арбенина почувствовала приближение Нового года.
Фото предоставлено пресс-службой «Авторадио»

Масштабная игра выросла из фирменного проекта «Много денег». И сейчас вместе с 2019 г. завершается её шестой сезон, в котором призовой фонд был просто беспрецедентным – 5 млн руб. и 5 уникальных автомобилей Suzuki: две обновлённые Vitara, лимитированный SX4 и два Jimny нового поколения. Четыре машины уже обрели владельцев и теперь колесят по дорогам Ростова-на-Дону, Карелии, Челябинской и Волгоградской областей. Последняя – серебристо-голубая Suzuki Vitara – была разыграна за две недели до Нового года.

ВКЛЮЧИ И СЛЕДИ

Участниками марафона стали все, кто зарегистрировался на сайте радиостанции и поменял гудки в своём телефоне на её гимн. Это могли быть и слушатели прошлого года, и те, кто присоединился к проекту в 2019-м. Командовали прямым эфиром знаменитые ведущие шоу «Мурзилки Live» Брагин, Гордеева и Захар. А помогали им устроить праздник и найти владельца японского железного коня Филипп Киркоров, Владимир Пресняков, Алсу, Стас Пьеха и другие звёзды российской эстрады. Слушателям оставалось лишь внимательно следить за эфиром. Причём делать это можно было из любой точки планеты – на сайте радиостанции велась прямая видеотрансляция.

КАЙФУЮТ ВСЕ

Приз в 1000 руб. реально было получить, просто поменяв телефонные гудки на гимн радиостанции. «Только что с моей помощью Андрей из Москвы выиграл 11 тыс. руб.», – ликовала Диана Арбенина. Звёздные гости заряжались новогодней атмосферой, делились эмоциями со слушателями, и хиты в живом исполнении звучали как-то особенно.

Крупные банки сорвали за время всей игры Ирина из Свердловской (65 тыс. руб.) и Владимир из Ростовской областей (73 тыс. руб.). А абсолютный рекорд за всю историю проекта установил Сергей из Удмуртии, выигравший 75 тыс. руб. через четыре дня после регистрации.

Всего в игре победили 1600 человек. Но победа здесь не самое важное, отмечали и участники, и звёзды. «Розыгрыш возбуждает азарт, но, думаю, людям интересно не столько выиграть небольшую сумму, сколько попасть в эфир любимой радиостанции. Деньги потратятся, а хорошие воспоминания останутся», – заметил Валерий Меладзе. Поддержал его и Стас Костюшкин: «Марафон – это всегда весело, по-новогоднему. И главное здесь – кайфануть вместе с потрясающей радиостанцией». А кайфует обычно вся страна – от Карелии до Чукотки.

БЫТЬ НАЧЕКУ

Среди лидеров по количеству регистраций в этом году Москва, Ростов-на-Дону, Екатеринбург, Татарстан, Новосибирск, Санкт-Петербург, Воронеж, Башкирия. Только за день до финального розыгрыша 5000 человек поменяли гудки в телефоне на гимн радиостанции и зарегистрировались на её сайте. Самый волнующий момент настал, когда денежный призовой фонд игры был исчерпан и пришла очередь искать владельца роскошного автомобиля. Первый звонок ведущих не увенчался успехом – Дмитрий из Великого Новгорода в тот момент радио не слушал. О чём наверняка уже сто раз пожалел. А вот когда девушки из SOPRANO Турецкого спели «Новогодние игрушки», петербурженка Ольга Ганченкова была начеку. Ещё в апреле она установила себе на телефон гимн радиостанции. Во время звонка правильно назвала песню и исполнителя. И теперь уже, скорее всего, колесит по северной столице на серебристо-голубом кроссовере, полученном от «Авторадио».

ЧУДЕСА СЛУЧАЮТСЯ

«Мечты действительно сбываются. И гарантия этого – ключи – у меня в руке. Сегодня вы их заслужили. А игра будет продолжаться», – поздравил победительницу **президент «Авторадио» Юрий Костин.** К слову, за шесть сезонов на кону его фирменного проекта оказались: 22 млн руб., 1 квартира (в 10 км от Кремля!) и 11 автомобилей. Впереди седьмой сезон и новые сюрпризы. В 2020-м популярная столичная радиостанция продолжит раздавать крутые подарки слушателям. Главное – не отключать её гимн в телефонах. И верить в чудеса. Под Новый год они случаются чаще.

Максим МИЛЛЕР

ГДЕ ДЕТЯМ ИЗУЧАТЬ РЕЛИГИЮ?

Первый зампредседателя Совета муфтиев РФ Рушан Аббясов – о жизни мусульман в большом городе

ТРАДИЦИИ

РОССИЯ – СТРАНА МНОГОНАЦИОНАЛЬНАЯ И МНОГОРЕЛИГИОЗНАЯ, ПОЭТОМУ ЕЁ ЖИТЕЛЯМ ВАЖНО ХОРОШО ЗНАТЬ И ПОНИМАТЬ СВОИХ СОСЕДЕЙ. ПОЧЕМУ НАДО ИМЕТЬ ХОТЯ БЫ МИНИМАЛЬНОЕ ПРЕДСТАВЛЕНИЕ ОБ ИХ ТРАДИЦИЯХ И КУЛЬТУРЕ, «АИФ» РАССКАЗАЛ ПЕРВЫЙ ЗАМЕСТИТЕЛЬ ПРЕДСЕДАТЕЛЯ СОВЕТА МУФТИЕВ РОССИИ РУШАН АББЯСОВ.

Дети готовятся к участию в 8-м Московском международном конкурсе чтецов Священного Корана в Московской соборной мечети.

МЕДРЕСЕ И ШКОЛЫ С ЭТНОКОМПОНЕНТОМ

– Рушан Рафикович, в вашей биографии есть необычная страница – в течение четырёх лет в подростковом возрасте вы учились в школе в государстве Катар. Школа была на арабском языке и с исламским уклоном. Означает ли это, что арабский стал для вас таким же родным языком, как русский и татарский? Что изменили в вас те четыре года?

– Говоря о моём пути знаний, хотелось бы вернуться в 1987 г., когда Муфтий Шейх Равиль Гайнутдин был назначен имамом-хатыбом Московской Соборной мечети. Одним из первых важных шагов Муфтия стало открытие в 1988 г. медресе при мечети. Именно тогда началось моё духовное становление, я начал изучать арабский язык, получать религиозные знания, читать Коран. Я очень благодарен своим родителям за то, что после открытия медресе они сразу же привели меня туда учиться.

Сейчас в школах есть предмет «Основы мировых религиозных культур». Например, мои дети изучают этот предмет, – признаётся Рушан Аббясов. – Я полностью уверен, что дети, да и взрослые, должны знать религиозные праздники друг друга. А религиозной культуре и практике можно научить в воскресных школах и медресе, действующих при храмах и мечетях.

В 1993 г., пройдя отбор и сдав успешно экзамены, я попал в группу из шести человек, которая была направлена для обучения в средней школе Катара. Получив в России основу религиозных знаний и небольшие знания арабского языка, мы полетели в Катар. Это был первый авиарейс Москва – Доха после восстановления дипломатических отношений двух государств. В полёте нас сопровождал Чрезвычайный посол РФ. По прилёте в Доху нашу российскую делегацию встретили со всеми почестями. Первый год пребывания в Катаре мы проходили обучение в специальном центре по изучению арабского языка, где совершенствовали свои языковые знания. После чего мы поступили в школу с уклоном на религиозные науки. Наряду с общеобразовательными предметами изучали Коран, хадисоведение и другие религиозные дисциплины. Арабский язык стал для меня как родной, все предметы были на арабском. Этот язык очень красив и богат, я продолжаю изучать и практиковать его. Важно отметить, что обучение в московской школе я не прекратил, приезжая летом на каникулы, сдавал экзамены экстерном. Через четыре года обучения в Катаре вернулся в Россию.

– В далёкие девяностые годы в Москве возникло множество форматов общеобразовательных школ. Если родители хотели для своего ребёнка определённой образовательной траектории, они могли найти соответствующую школу. Одним из таких форматов были школы с этнокультурным компонентом, например, татарским. Такие школы существуют и поныне. В чём их ценность? Для кого они?

– Закончив школу, я поступил в Институт стран Азии и Африки в Москве и параллельно начал работать преподавателем арабского языка в общеобразовательной школе № 1186 с этнокультурным компонентом. Школа на тот момент только открылась. Потом я перешёл в школу № 1167 и там уже проработал 9 лет в качестве педагога дополнительного образования. Много работая, стал заместителем директора школы по татарскому культурно-образовательному центру. На самом деле это очень успешная, интересная программа. У нас обучались дети не только татарской, но и других национальностей, каждый из них с большим интересом изучал арабский и татарский языки, культуру и традиции татарского народа. Сейчас, к сожалению, национально-культурный компонент в школах отменён. Единственная школа, где ещё обучают татарскому языку, культуре и дополнительно восточным языкам, – это школа № 1186 им. Мусы Джалиля, расположенная в районе Люблино.

Единственная школа, где ещё обучают татарскому языку, культуре и дополнительно восточным языкам, – это школа № 1186 им. Мусы Джалиля.

КТО НАШИ СОСЕДИ?

– Нередко можно встретить самые разные данные о том, сколько верующих в Москве. И непременно – в миллионах человек. Если всех сложить, то кажется, что неверующих уже не осталось. Как человек, много лет и сил отдавший сфере образования, и как человек верующий – какими вы видите перспективы преподавания религии в школе?

– Исходя из своего опыта, я отмечаю положительную тенденцию роста самосознания у народов России. С каждым годом всё больше людей проявляют интерес к познанию своей веры, культуры и традиций. В ходе этого процесса меняется и культура общения, она становится лучше, потому что верующий человек более набожен, стремится к знаниям, руководствуется разумом.

Живя в многонациональном и многорелигиозном обществе, очень важно, чтобы мы имели хотя бы минимальное представление о своих соседях. Сейчас в школах есть предмет «Основы мировых религиозных культур». Например, мои дети изучают этот предмет. Я полностью уверен, что дети, да и взрослые, должны знать религиозные праздники друг друга – что такое Пасха, Ханука, Ураза-байрам и Курбан-байрам, а религиозной культуре и практике можно научить в воскресных школах и медресе, действующих при храмах и мечетях.

– Как в современной Москве верующие мусульмане демонстрируют свою исламскую идентичность? Наверное, это молитва, наверное, выплата закята. А что ещё? И что в вашем понимании интеграция мусульман, приезжающих в Москву из других регионов и стран?

– Самое главное – то, как мы себя ведём в обществе. Мусульманина в первую очередь отличает высокий нрав, кем бы он ни был, он приносит пользу, является хорошим примером. Именно об этом мы говорим на наших проповедях и при ежедневной работе с верующими людьми.

Теперь что касается интеграции трудовых мигрантов, которые в большинстве своём приезжают из мусульманских республик. Работа в этой сфере ведётся, и акцент делается на том, что мигранты, приезжая в другую страну, должны оставаться мусульманами, уважать законы, традиции и культуру страны, в которой они пребывают, а для этого нужны знания, светские и духовные.

– Какие самые яркие события были в вашей общине в нынешнем году?

– Яркие события в мусульманском сообществе происходят довольно часто, и я говорю не о масштабных проектах, а о поступках обычных мусульман. Взять, например, пилота Дамира Юсупова, который в экстренной ситуации сделал всё от него зависящее, положившись в остальном на волю Всевышнего. Сам Дамир отмечал, что всё произошло при поддержке Всевышнего. Ещё примеры – уроженец Дагестана Али Омаров, героически спасший девушку во время пожара, который случился в сентябре этого года в одном из домов Нижневартовска, а также мигрант из Таджикистана, работающий в Москве доставщиком еды, который спас подростка от самоубийства. И таких героических поступков верующих, когда они, рискуя своей жизнью, идут на спасение жизни другого, превеликое множество. В Священном Коране сказано «...кто сохранит (спасёт) жизнь человеку, тот словно сохранит жизнь всем людям». К сожалению, в средствах массовой информации чаще рассказывается о преступлениях лиц, прикрывающихся религией, но при этом умалчиваются истории о героических подвигах верующих людей.

Илья ТИТОВ

Фото PhotoXPress, vk.com

МУСУЛЬМАНСКИХ КВАРТАЛОВ В МОСКВЕ НЕ БУДЕТ

Муфтий Духовного собрания мусульман России Альбир Крганов – о необходимости новых мечетей

ВЕРА

ДОСТАТОЧНО ЛИ В МОСКВЕ МЕЧЕТЕЙ? ЧЕМ ЖИВЁТ МУСУЛЬМАНСКАЯ ОБЩИНА СТОЛИЦЫ? ГДЕ ОТКРОЕТСЯ МУЗЕЙ ИСЛАМА?

На эти вопросы «АиФ» ответил муфтий Духовного собрания мусульман России, муфтий Духовного управления мусульман города Москвы и Центрального региона «Московский муфтият», муфтий Духовного управления мусульман Чувашской Республики ***Альбир КРГАНОВ****.*

Московская соборная мечеть — одна из крупнейших в России и Европе — в сентябре 2015 г. открылась после реконструкции.
Фото Глеба КИСЕЛЁВА/РИА Новости

ГОРОД МИРА И СОГЛАСИЯ

– В Москве есть Большая и Малая Татарские улицы. Там же, в Татарской слободе, – Историческая мечеть. Однако, поднимаясь в пятницу со станции метро «Новокузнецкая», встречаешь далеко не только татарские лица. Какой национальности сегодня мусульманская Москва?

– Для ответа на этот вопрос предлагаю прежде всего обратиться к цифрам статистики. Так, по данным переписи 2010 г., численность населения Москвы составляла 11 503 501 человек, из них указали национальность 10 835 092 человека. Численность русских – 90% от указавших национальность. Далее следуют украинцы и татары, узбеки, таджики, казахи. Конечно, за последнее десятилетие положение изменилось. Более разнообразным стал национальный состав столицы. Значительно больше стало внутренних мигрантов из регионов России и трудовых мигрантов из стран СНГ. В данной связи в какой-то мере меняется общая картина столицы. Как и везде, в больших городах появляются различные бытовые и социальные вопросы, требующие своего решения и адекватной реакции властей, понимания широкой общественности. Возникают и иные проблемы, которые должны разрешаться в рамках федеральной государственной миграционной политики. Но несомненно одно: Москва – столица многонациональной России, Москва – город мира, дружбы и согласия.

– Главной проблемой московских мусульман называют дефицит мечетей в столице. И в качестве аргумента приводят внушительные картины молящихся на улицах возле мечетей по большим праздникам.

– В нашей столице действительно ощущается дефицит мечетей. Даже для коренного населения – мусульман-москвичей – четырёх мечетей явно не хватает. Нового участка под строительство мечети не выделяли более 20 лет. Надо помнить, что двери мечетей всегда открыты для всех братьев по вере. Мы не стремимся создавать в столице мусульманский квартал. Создание отдельных районов по религиозному или национальному признаку не наш путь. Мы по просьбе верующих, учитывая важность воспитания своей молодёжи в религиозных традициях, хотим построить современный просветительский центр с удобной инфраструктурой. Речь идёт о разумной достаточности, чтобы удовлетворить потребности верующих. Ведь не секрет и то, что в Москве пока нет культурно-досугового образовательного центра для мусульман. Мы стремимся к тому, чтобы наша позиция была понятна столичным властям и жителям, ведём последовательный и спокойный диалог в этом направлении.

Наши первоочередные инициативы связаны с необходимостью строительства комплекса Новой Московской соборной мечети в межконфессиональном центре на территории Новой Москвы (Коммунарка). Первым этапом мы планируем строительство собственно Новой мечети, поскольку во время еженедельных пятничных намазов (молитв) десятки тысяч наших единоверцев вынуждены молиться на улице. Для Москвы важно решить эту задачу. Поскольку кроме реализации прав верующих это ещё и имиджевая составляющая.

Вторым этапом мы планируем построить научно-образовательный, культурно-просветительский центр для подготовки специалистов – два корпуса, отдельно мужской и женский, музей исламской цивилизации, библиотеку, резиденцию «Московского муфтията», деловой центр, сад и школу, спортивно-оздоровительный центр. Концепция межконфессионального центра такова: максимальная открытость для посещения горожанами, ни от кого не отгораживаясь, с возможностью познакомиться с культурой соседей. Там также рассматривается проект общей рекреационной зоны с парком. Мы рассчитываем на понимание московских властей в этом отношении.

> ***Традиционный ислам – это всегда свет и добро, любовь и справедливость. Духовно-нравственные ценности ислама всегда будут притягательны для людей. Поэтому мусульмане завтрашнего дня – верующие дня сегодняшнего, которые добрыми поступками стремятся заслужить милость Всевышнего.***

МУСУЛЬМАНЕ ЗАВТРАШНЕГО ДНЯ

– Большинство москвичей имеют смутное представление о повседневной жизни мусульманских общин при московских мечетях. В чём, кроме праздничной молитвы, проявляется исламская идентичность правоверных?

– Надо хорошо представлять, что ислам определяет не только культово-обрядовую сторону жизни мусульман, но и образ жизни, бытовое и социальное поведение верующих. Они воздерживаются от табакокурения, употребления спиртных напитков, наркотиков, отрицательно относятся к насилию и экстремизму, уважительно и дружелюбно относятся к людям иной веры и национальности. Каждый мусульманин – патриот своего Отечества, и любовь к Родине – это категория нашей нравственной основы. Во всём этом проявляется исламская идентичность мусульман.

Что же касается жизни общины при мечетях, то она интересна и разнообразна. При приходах работают воскресные школы, женские и молодёжные клубы, проводятся различные благотворительные, просветительские и культурно-досуговые мероприятия. Например, раздача жертвенного мяса нуждающимся семьям, шатры Рамадана, где мы угощаем всех, кто приходит, детский культурный фестиваль «Крепкая семья – значит, счастлив я», проект «Диалог культур» при поддержке Мосгордумы, проекты «Связь времён» и «Межконфессиональный пасхальный марафон» при поддержке Правительства Москвы, разные спортивные мероприятия.

– Как московским имамам удаётся руководить общинами, состоящими из представителей самых разных национальностей? Ведь в Москве имамы и муфтии в основном татары. С какими проблемами сталкиваются имамы сегодня? Что они делают для интеграции прихожан своих мечетей в общину и – шире – в московский социум?

– В этом отношении никаких проблем не возникает. Татары – коренное население столицы, живут здесь многие сотни лет. Они стояли у истоков строительства мечетей. Мечеть и приход объединяют верующих мусульман разных национальностей. Все мы братья по вере, объединяемся в молитве, в добрых делах и поступках. Во время коллективных намазов и индивидуальных встреч ведётся разъяснительная работа о единстве, о многообразии нашей страны, проводится работа с трудовыми мигрантами. Также мы участвуем в городских и межрелигиозных мероприятиях, митингах и социальных проектах.

– Вы вступили на путь ислама на своей малой родине – в Чувашии. Конечно, общественные условия небольших городов и сёл отличаются от условий мегаполиса. Но, возможно, именно там верующим удалось сохранить что-то, чего не осталось в Москве? Чем вам помогает в Москве чувашский опыт?

– Я действительно из сельской глубинки, из села Шыгырдан Чувашской Республики. В 18 лет стал муфтием Чувашии, вот уже 25 лет служу исламу, умме и России. Могу сказать, что с детства приобщился к крестьянскому труду, хорошо знаю уклад сельской жизни, народные традиции и обычаи, проблемы и трудности современного села. Я благодарен моим родителям за то, что они воспитали во мне любовь к книге, знаниям, приобщили к вере и религиозной жизни.

В мегаполисе жизнь, конечно, другая, но важно сохранить в душе всё хорошее, доброе и светлое, что дают трудовая сельская жизнь и народные духовно-нравственные традиции. С самого детства меня опекали в сельской мечети старцы, прошедшие войну, плен, голод, гонения на религию, обучавшиеся в молодые годы в медресе. Я им безгранично благодарен и возношу свои молитвы за них. Главное – я пропитался их духовной любовью к Богу, религии и людям, научился быть оптимистом и доводить дела до конца, уповать на Всевышнего и не сдаваться перед мирскими испытаниями. Где бы ты ни находился, важно оставаться человеком и стараться делать благое!

– Российское общество в своём большинстве не слишком религиозно. Какими вы видите мусульман в России завтрашнего дня?

– Традиционный ислам – это вера во Всевышнего, это всегда свет и добро, любовь и справедливость. Духовно-нравственные ценности ислама будут всегда притягательны для людей. Поэтому мусульмане завтрашнего дня – это верующие сегодняшнего дня, которые добрыми поступками стремятся заслужить милость Всевышнего. Вера совершенствует внутренний мир человека, и она влияет на его решения и поступки. Верующий – он сострадательный, порядочный, вежливый, добросовестный и социально ориентированный человек.

Игорь ЦВЕТКОВ

№ 52, 2019 г.
WWW.AIF.RU
АиФ ВАШЕ ЗДОРОВЬЕ

■ ПРОФИЛАКТИКА
■ ЛЕЧЕНИЕ
■ ЛЕКАРСТВА
■ ЗДОРОВОЕ ПИТАНИЕ

ТАЗ УПОЛНОМОЧЕН ИСЦЕЛИТЬ

Что делать при первых симптомах простуды

САМ СЕБЕ ВРАЧ

БОЛЕТЬ В ПРАЗДНИКИ ОБИДНО. КАК БЫСТРО ПОПРАВИТЬСЯ, ЕСЛИ ВЫ «РАСКЛЕИЛИСЬ»?

«Главное – не пропустить начало болезни, – поясняет **профессор РНИМУ им. Пирогова Александр Карабиненко.** – Вирусы и микробы размножаются в организме с огромной скоростью, поэтому все рецепты быстрого выздоровления дают максимальный результат на стадии появления первых симптомов.

Также нужно помнить, что быстро поправиться можно только при простуде (бытовое название ОРВИ). Грипп – болезнь серьёзная. Даже если удастся быстро сбить температуру, считать себя выздоровевшим через сутки после того, как она нормализуется, нельзя».

СОГРЕЙТЕСЬ

Как правило, простуда – следствие переохлаждения. И прогнать хворь проще всего теплом. Однако принимать горячую ванну можно только для профилактики – если вы замёрзли, но простудные симптомы ещё не появились. Если они уже налицо, ванна может усугубить состояние.

Исключение составляют ножные ванны. Стопы рефлекторно связаны с носоглоткой. Поэтому в носу сразу же начинает свербить, как только ноги промокают. Но если их быстро и правильно согреть *(см. инфографику)*, от отёчности в носоглотке можно так же быстро избавиться.

Лучше всего согревает тепло, принятое внутрь, желательно перед сном: горячий чай (с мёдом, малиной, лимоном), чай из шалфея (обладает противовоспалительным эффектом) или имбирный, который даёт самый долгоиграющий разогревающий эффект. В терапевтических дозах (1–2 чайные ложки) в чай можно добавить алкоголь. Ещё один согревающий рецепт – горячее молоко с прополисом.

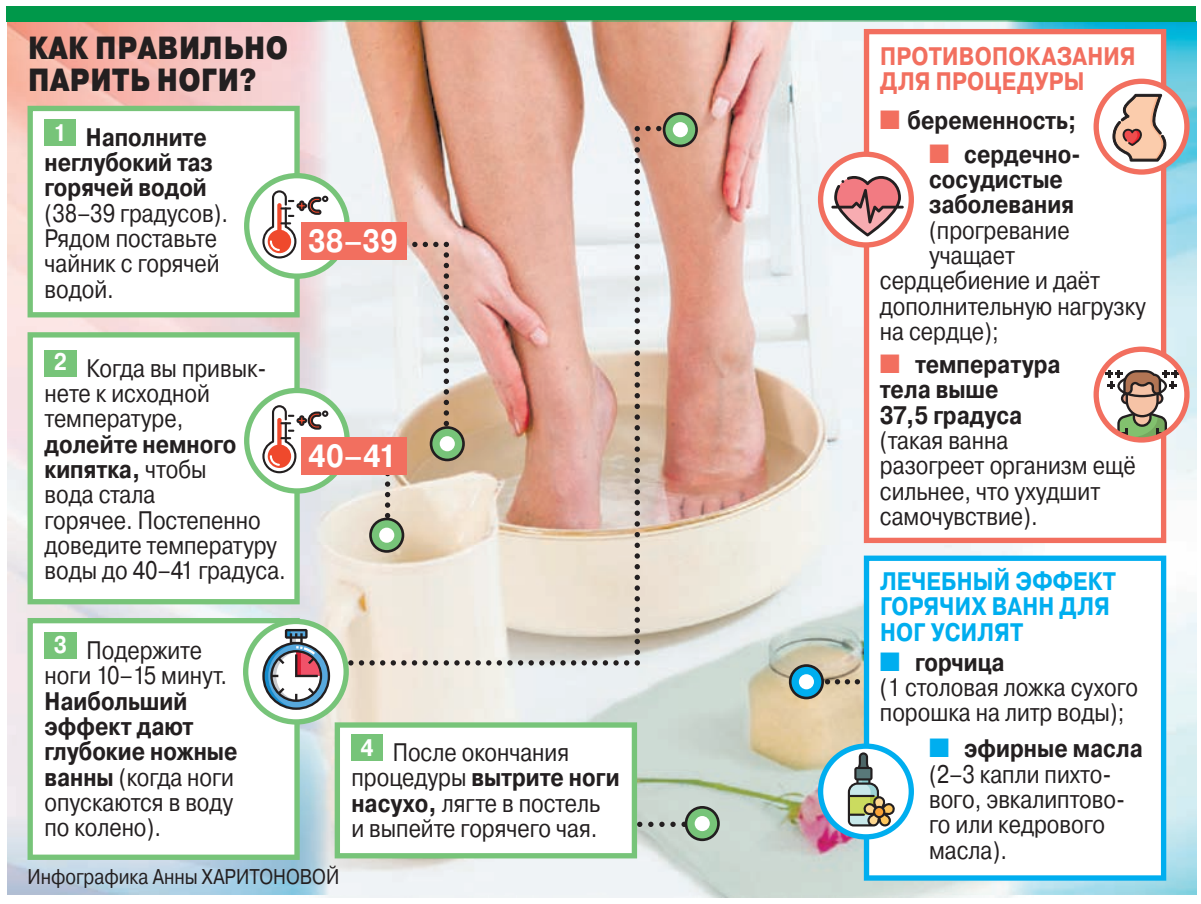

Инфографика Анны ХАРИТОНОВОЙ

ПРОМОЙТЕ НОС

Вода механически смывает вирусы и микробы со слизистой и тем самым препятствует распространению воспаления. В аптеке можно найти множество готовых растворов для промывания носа, но они не имеют принципиальных преимуществ перед обычным солевым раствором (1 чайная ложка соли на 250 мл воды). Главное – температура раствора должна быть комфортной и приближенной к температуре тела (36 градусов). Слишком горячая вода может травмировать слизистую носа.

СКАЗАНО

«Такие времена настали: врач и больной при встрече смотрят друг на друга с надеждой».

Михаил Жванецкий

УЙМИТЕ БОЛЬ В ГОРЛЕ

Часто простуда начинается с саднящей боли в горле. В таких случаях врачи советуют прибегнуть к проверенному упражнению из йоги, которое обеспечивает быстрый прилив крови к области гортани и тем самым снимает воспаление.

Поза тигра

1. Сядьте на колени и пятки, положите ладони на колени, напрягите и разведите в стороны пальцы рук.

2. Вытяните шею, прижмите подбородок к груди. Прогните спину в области лопаток, плечи отведите назад и вниз. Напрягите (вытаращите) глаза. Сделайте вдох, на выдохе широко откройте рот и высуньте язык, напрягая всё тело. После выдоха задержите дыхание на 4–5 секунд. Затем расслабьтесь и восстановите дыхание.

После этого желательно обмотать шею шерстяным шарфом. Равномерное сухое тепло эффективно само по себе, а в сочетании с проделанной процедурой даёт ещё более выраженный результат.

ДЫШИТЕ ГЛУБЖЕ

Желательно – эфирными маслами, обладающими разогревающим, антисептическим и противовоспалительным эффектом. Растворите в миске (или в небольшой кастрюле) с горячей водой вьетнамскую «Звёздочку» размером со спичечную головку, накройтесь полотенцем и подышите несколько минут. Пар, обогащённый эфирными маслами, проникает в дыхательные пути, расширяет бронхи и способствует отхождению мокроты. Эта процедура облегчит дыхание и снимет заложенность носа.

На ночь разотрите той же «Звёздочкой» грудь и область вокруг носовых пазух. Это обеспечит дополнительный разогрев.

Лидия ЮДИНА,
L.Udina@aif.ru

КСТАТИ

Самый популярный народный рецепт быстрого избавления от простуды – водка с перцем. Что думают о нём врачи?

«Любой алкоголь во время болезни под запретом, поскольку он провоцирует спазм сосудов, задержку жидкости в организме и подавляет иммунитет. Ослабляя организм, алкоголь может способствовать более длительному течению болезни, – считает **врач-терапевт медицинского центра «Атлас» Ольга Александрова.** – По рекомендациям ВОЗ при простуде полезно пить обычную тёплую воду. Подойдёт и куриный бульон. В нём содержатся питательные вещества, которые помогают организму поддерживать иммунитет. Это, конечно, не универсальное средство от недуга, которое вернёт вас в строй за несколько часов, но хороший вариант для рациона в период болезни».

ПЕЛЕНА, С ГЛАЗ ДОЛОЙ!

ЗДОРОВЬЕ

Слепота для меня катастрофа! Мне уже 75, и я осталась совершенно одна – муж умер, дети разъехались. Я перестала читать вывески в магазине и узнавать лица знакомых. Мне становится по-настоящему страшно. Как сохранить своё зрение и не стать беспомощной обузой внукам?
Мария Николаевна, Самара

Специально с этой целью разработан фитокомплекс **ВИЗИОМИКС**. Благодаря внутреннему и наружному применению **ВИЗИОМИКС** МОЖЕТ ПОМОЧЬ улучшить кровоснабжение зрительного нерва и сетчатки глаза. **ВИЗИОМИКС** способствует замедлению процесса окисления и помутнения хрусталика.

После начала приёма фитокомплекса могут постепенно проходить такие неприятные явления, как плавающие точки – «мошки», пелена на глазах.

Комплекс позволяет сохранить и улучшить зрение в любом возрасте! **ВИЗИОМИКС** обладает универсальным механизмом защиты клеток и тканей глаза от повреждений.

ВЗГЛЯНИ НА МИР ПО-НОВОМУ!
8 800-444-34-48
(бесплатно по России)
НЕ ЯВЛЯЕТСЯ ЛЕКАРСТВЕННЫМ СРЕДСТВОМ. РЕКЛАМА

СПРОСИТЕ ДОКТОРА АГАПКИНА

ВЕДУЩИЙ ПРОГРАММЫ «О САМОМ ГЛАВНОМ» ДОКТОР СЕРГЕЙ АГАПКИН ОТВЕЧАЕТ НА ВОПРОСЫ НАШИХ ЧИТАТЕЛЕЙ О ЗДОРОВЬЕ.

Правда ли, что все средства от кашля можно заменить обильным тёплым питьём?
М. Овчаренко, Самара

– Повышенное потребление жидкости полноценной заменой препаратам от кашля быть не может, поэтому при сильном кашле от них отказываться нельзя. Но обильное питьё также необходимо, поскольку оно компенсирует потерю жидкости при повышенном потоотделении, разжижает мокроту в лёгких и слизь в носу, облегчает её отделение, способствует снижению температуры тела при лихорадке и выводит вредные продукты жизнедеятельности бактерий и вирусов.

Можно ли полностью вылечить эпилепсию? Что для этого необходимо?
П. Огородов, Тольятти

– Причина эпилепсии – появление в мозгу очага с патологической электрической активностью, в котором возникают импульсы. Их распространение по коре мозга приводит к судорогам. Достичь длительной ремиссии возможно, если заболевание имеет приобретённую форму (эпилепсия нередко возникает после черепно-мозговой травмы или воспалительных процессов в мозгу), а лечение было назначено на ранней стадии.

РОССИЯ 1

На телеканале «Россия 1» в 9.55 по будням выходит программа «О самом главном». Ведущие: доктора С. Агапкин, А. Мясников и Т. Шаповаленко.

Реклама 0+

Неблагоприятные дни и часы с 26 декабря 2019 г. по 1 января 2020 г.

26 декабря (пик в 8–11 часов)*
Возможно обострение хронических болезней. Избегайте стрессов.

27 декабря (пик в 15–18 часов)*
Возможно обострение хронических болезней. Остерегайтесь травм.

29 декабря (пик в 5–8 часов)*
Возможна общая слабость. Очень вредны стрессы и алкоголь.

Татьяна Дубкова, Центр инструментальных наблюдений за окружающей средой и геофизических прогнозов

***Время московское**

MEDICAL XPRESS: ЖИРНАЯ ПИЩА СПОСОБСТВУЕТ РАСПРОСТРАНЕНИЮ РАКОВЫХ КЛЕТОК

ЕДА

«ПАЛКИ» КАК НА ПОДБОР

Почему сырокопчёные колбасы становятся всё вреднее

НОВОГО ГОДА БЕЗ СЫРОКОПЧЁНОЙ КОЛБАСЫ НА СТОЛЕ НЕ БЫВАЕТ.

Даже тот, кто не может позволить себе купить данный деликатес в течение года, к этому празднику покупает хотя бы «полпалки», чтобы красиво порезать колбаску тонкими ломтиками. Такова традиция.

Мы верим, что сырокопчёные колбасы остаются последним бастионом качества и в отличие от прочей колбасной продукции в них много мяса и мало химии. Увы, это не так: в таких «деликатесах» говядины и свинины может не быть вовсе. Не верите?

МУЛЯЖ КОЛБАСЫ

Вот состав сырокопчёной «Великорусской» колбасы, широко продающейся в магазинах: мясо птицы, шпик, посолочная смесь (соль, фиксатор окраски нитрит натрия), комплексная пищевая добавка (декстроза, пряности, соль, антиокислитель изоаскорбат натрия, экстракты пряностей). Похоже, придумали эту колбасу русофобы. Курицу наши предки, конечно, ели, но колбас из неё не делали. Применение дешёвого мяса птицы в колбасах – тренд последнего времени, и теперь его кладут даже в дорогие деликатесы. Современные технологии и пищевые добавки позволяют придать курятине любой вкус и вид. Мы попробовали эту колбасу: ничего, кроме «ядрёной копоти», в ней нет. По нашему мнению, это муляж сырокопчёной колбасы, которую должны делать из говядины и свинины, сдобренный изрядной дозой коптильного препарата и соли.

И таких колбас много. Придите в магазин с лупой, почитайте этикетки сырокопчёных колбас. Сделайте это перед Новым годом, чтобы купить деликатес, а не его муляж. Вы узнаете много нового.

Настоящая сырокопчёная колбаса должна состоять только из мяса (говядина, свинина, иногда баранина и конина), качественного жира (обычно хребтовый шпик), перца, специй, соли, сахара и единственной разрешённой добавки – фиксатора окраски нитрита натрия (Е250). Её добавляют во все колбасы, чтобы мясо сохраняло свой красноватый цвет и не серело (хотя есть вполне симпатичные на вид и цвет колбасы и без неё). Эти компоненты были прописаны в ГОСТе 16131, вышедшем в 1986 г. Но теперь ГОСТы лишь условность, а «Брауншвейгская», «Зернистая», «Московская», «Столичная», «Свиная» и другие колбасы, рецепты которых есть в этом документе, продолжают выпускаться. Только сегодняшняя продукция с такими названиями скорее выглядит пародией на старые именитые бренды.

ЭЛИТА 3-ГО СОРТА

Возьмём самую элитную сырокопчёную колбасу – «Брауншвейгскую». Традиционно в ней больше всего самого дорогого мяса – говядины (45%), плюс 30% шпика и 25% свинины. Всё мясо качественное – жилованное. Это значит, что оно освобождено от жил, которые так любят застревать между зубами (этот побочный эффект некоторых сырокопчёных колбас хорошо известен). Мы сравнили три «Брауншвейгские» колбасы – сделанную по ГОСТу и две современные, которые тоже продают под этим же брендом (*см. инфографику*). Второй образец отличается от классической «Брауншвейгской» добавкой стартовых культур – это бактерии, ускоряющие созревание колбасы. Казалось бы, мелочь: ну, добавили что-то ради ускорения производства – все знают, что время – деньги.

На деле это оборачивается тем, что мяса в колбасу нам кладут почти в 2 раза меньше. Но дело тут не только в том, что мы переплачиваем. Мы в 2 раза меньше потребляем животного белка и всего полезного, что есть в мясе (витамины, макро- и микроэлементы, лецитин и т. д.). И это эффект только одной стартовой культуры. Раньше колбаса без неё созревала дольше, но в результате в ней оставалось меньше воды и её место занимало мясо. При быстром созревании вода не успевает испаряться и её остаётся больше. Почему она не вытекает из колбасы? Её связывают различными веществами. Во втором образце колбасы это мальтодекстрин. Не самая вредная, но и неполезная пищевая добавка. Хуже, когда используют фосфаты (*см. Кстати*). Медики называют фосфаты сосудистым ядом. Эти вредные добавки очень популярны. Их используют во всех колбасах и мясных изделиях (ветчина, окорок, корейка и т. д.). Мы в продаже обнаружили много сырокопчёных колбас с фосфатами.

Почему в современных колбасах широко используют усилители вкуса и искусственные ароматизаторы? Причин две. Первая – они быстро созревают, а молекулы вкуса формируются при долгом естественном созревании. Вторая – меньшее количество мяса в современных колбасах, его недостаточно для появления выраженного вкуса, а порой и для вида – поэтому дополнительно используют красители. Благодаря таким добавкам можно ещё больше сэкономить на мясе, заменяя его птицей, дешёвыми растительными и животными белками (последние часто делают из отходов производства – жил и шкуры). Все эти компоненты присутствуют в третьем образце «Брауншвейгской» колбасы (*см. инфографику*). И, потребляя её, вы, во-первых, недополучите качественного белка и других полезных компонентов мяса. А во-вторых, в нагрузку съедите кучу всякой химии в виде добавок.

Всё, что мы написали про «Брауншвейгскую», относится и к большинству других сырокопчёных колбас, продающихся сегодня. Даже к тем, которые сделаны на европейский манер (сальчичон, чоризо, шварцвальд и многочисленные салями). Они нам кажутся идеалом натуральности. Это заблуждение. Даже в Европе всё чаще делают колбасы по новым рецептам, которые у нас освоили уже давно. Бизнес работает по единым лекалам во всём мире. И европейцы точно так же, как и мы, могут порезать на свой праздничный стол не настоящий деликатес, а его муляж.

Составлено по данным анализа состава «Брауншвейгских» колбас, продающихся сегодня.

Александр МЕЛЬНИКОВ,
A.Melnikov@aif.ru

АиФ КСТАТИ

ПОЧЕМУ ФОСФАТЫ ЯВЛЯЮТСЯ ТОКСИНАМИ ДЛЯ СОСУДОВ

В многочисленных исследованиях доказано, что фосфаты в продуктах способствуют кальцинозу – отложению кальция в сосудах. Это происходит из-за того, что фосфор с кальцием образуют плохо растворимые соединения, оседающие на стенках сосудов. В результате просвет их сужается, а стенка становится жёсткой. Образно говоря, сосуды становятся похожи на старые водопроводные трубы, забитые накипью. Это самая тяжёлая форма атеросклероза. В таких сосудах легко образуются тромбы, приводящие к инфарктам и инсультам. Аневризма – частое осложнение такого атеросклероза. Особенно опасны фосфаты для больных с почечной недостаточностью и тех, кто живёт на гемодиализе (искусственная почка). У них поражение артерий развивается гораздо быстрее.

Фосфаты стали очень активно использовать последние 25 лет, добавляя в массу продуктов. Они есть практически во всех колбасах, изделиях из мяса, птицы и рыбы, в полуфабрикатах, плавленых сырах, хлебе, кондитерских изделиях, газировках и т. д.

Вот обозначения основных фосфатов, которые вы можете увидеть на этикетке:

Е338 – ортофосфорная кислота (или просто фосфорная),
Е339 – фосфаты натрия,
Е340 – фосфаты калия,
Е341 – фосфаты кальция,
Е342 – фосфаты аммония,
Е343 – фосфаты магния,
Е450 – пирофосфаты натрия, калия, кальция, магния,
Е451 – трифосфаты натрия, калия.

ДЕЛИКАТЕСЫ

ЧЕГО В ИКРЕ БОЛЬШЕ – ПОЛЬЗЫ ИЛИ ВРЕДА?

На Новый год обязательно покупала 1–2 баночки красной икры. Но говорят, что в ней очень много холестерина. Поэтому думаю в этом году от употребления икры отказаться. Это правильно?
О. Махова, Москва

Отвечает **гастроэнтеролог, кандидат медицинских наук Константин Спахов:**

– В икре есть холестерин, но отказываться из-за него от этого деликатеса на праздник не стоит. Тому есть несколько причин. Во-первых, вредный холестерин, который содержится в икре, обезвреживается лецитином. Это очень полезное вещество тоже есть в икре. Во-вторых, мы обычно едим икру так редко и мало, что существенную роль в повышении холестерина она не играет. В этом плане гораздо опаснее продукты, которые бывают у нас на столе регулярно. Советую относиться к икре не как к вредному или полезному продукту, а как к деликатесу, которым нужно просто лакомиться изредка. Хотя полезных веществ в икре тоже достаточно много, суммарная доза их мизерная.

ЗАСТОЛЬЕ

КОЗЫРНЫЕ ПУЗЫРЬКИ

Шампанское в Новый год – к счастью и здоровью. Но его нужно правильно пить

ШАМПАНСКОЕ В НОВЫЙ ГОД ПЬЮТ НЕ ТОЛЬКО ЯЗВЕННИКИ И ТРЕЗВЕННИКИ, НО И САМЫЕ СУРОВЫЕ МУЖИКИ, КОТОРЫЕ В ОСТАЛЬНОЕ ВРЕМЯ НИКАКОЙ АЛКОГОЛЬ СЛАБЕЕ 40 ГРАДУСОВ В РОТ НЕ БЕРУТ, А ИГРИСТЫЕ ВИНА ПРЕЗРИТЕЛЬНО НАЗЫВАЮТ КВАСОМ.

Однако всё же, выпив бокал этого праздничного напитка, многие нередко испытывают разочарование. И вкус у него не тот, не соответствующий цене, и пузырьки в нос отдают, и живот пучит от газов. Как избежать этих проблем и встретить Новый год бокалом игристого вина с радостью?

В Новый год холодное шампанское греет и в ледяной воде. Фото Виталия АНЬКОВА/РИА Новости

ИДЕАЛ ДЛЯ ПРАЗДНИКА

«Я не большой сторонник жёстких запретов и ограничений в праздники: если их все выполнять, то праздники станут больше похожи на будни, – говорит **гастроэнтеролог, специалист по заболеваниям печени, д. м. н., профессор Первого МГМУ им. И. М. Сеченова (Сеченовский университет) Алексей Буеверов.** – Но меру знать надо. Если же говорить о шампанском и вообще об игристых винах, то это как раз напитки для праздников. Искрящимися пузырьками, золотистым цветом, самим способом откупоривания бутылки они способствуют созданию весёлой, праздничной атмосферы. Очень удачно, что новогоднее застолье начинается именно с игристого. Оно является идеальным аперитивом – напитком, предшествующим трапезе и настраивающим нашу пищеварительную систему на принятие еды.

Почему так? В игристых есть два фактора, которые стимулируют выделение желудочного сока, необходимого для нормального процесса переваривания пищи. Таким действием обладают и пузырьки углекислого газа, и небольшая концентрация алкоголя в таких напитках. Но при этом нужно учитывать, что газы усиливают всасывание алкоголя. Поэтому для игристых вин важен количественный фактор. Не нужно сочетать их приём с крепкими алкогольными напитками, так как это быстро приведёт к сильному опьянению, и праздник будет испорчен. Лучше всего ограничиться одним бокалом шампанского, а потом перейти на другой алкоголь. И дальше умеренно пить только какой-нибудь один напиток: вино, коньяк, водку или что-то другое. Естественно, предпочтительнее сухое вино, чем крепкий или сладкий алкоголь. Впрочем, можно пить и только шампанское – конечно, если у вас нет склонности к метеоризму и отрыжке.

Очень удачно, что новогоднее застолье начинается с игристого вина. Это идеальный напиток для того, чтобы настроить нашу пищеварительную систему к принятию еды.

Отдельно подчеркну, что сочетание сладкого с алкоголем очень вредно. Это относится как к полусладким и сладким винам, так и к популярному у нас обычаю запивать крепкий алкоголь газировкой или соками. Из последних есть только одно исключение – томатный сок, в нём мало сахара. Практически все остальные содержат очень много фруктозы, и это самый опасный сахар, особенно в сочетании с алкоголем. «Сладкая парочка» из фруктозы и спирта особенно токсична для печени. В серьёзных исследованиях показано, что они усиливают своё вредное воздействие на печень, ускоряя развитие стеатогепатоза. Это состояние проявляется ожирением печени и её воспалением. Со временем оно может привести к циррозу и даже раку печени. Кроме того, эта болезнь обычно приводит к развитию сахарного диабета 2-го типа и сердечно-сосудистым заболеваниям.

По этой же причине шампанское всегда лучше покупать брют или экстра-брют, в них содержание сахара минимально. А детям не стоит пить сладкие газированные напитки и соки, так как в них много фруктозы. Конечно, одна бутылка газировки в Новый год вреда им не нанесёт. Правда, если это бутылка ёмкостью 0,5 литра, а не огромный баллон, как продают сейчас. Советская традиция выпускать такие напитки в стеклянных полулитровых бутылках и пить их в основном в праздники была полезнее для здоровья, чем современный стиль употребления газировок, когда их пьют практически ежедневно».

ГАЗОВЫЕ ВОЙНЫ

Газы в шампанском нередко представляют отдельную проблему. Пока они в бутылке и в бокале, это символ праздника, но когда они внутри – это дискомфорт. Чувство распирания в области желудка, отрыжка, метеоризм и даже пузырьки, «стреляющие» в нос, – всё это побочные эффекты игристых вин, знакомые многим. Можно ли их избежать и что думают по этому поводу медики? Им хорошо знаком такой феномен, как аэрофагия – попадание воздуха в желудок. Его заглатывают или когда быстро едят (либо жуют жвачку), или в составе игристых вин и газировок. Отечественная традиция употребления шампанского этому способствует. Бокал принято сразу допивать до дна, и порой его стараются быстро опрокинуть в горло, как водку. В результате в желудке продолжается очень бурное выделение газа, приводящее ко всем симптомам, перечисленным выше. Чтобы избежать этого, постарайтесь сразу не опрокидывать бокал. Полюбуйтесь игрой всплывающих пузырьков – это обязательный ритуал в приёме шампанского. И самое главное – наслаждайтесь игристым вином, делая маленькие глоточки. Не выпивайте бокал до дна – растягивайте удовольствие, перемежая игристое едой.

Хорошо известно, что умеренное потребление красных сухих вин полезно для сосудов и сердца. В них много полифенолов и других полезных антиоксидантов, защищающих нас от атеросклероза. Но оказывается, в игристых винах тоже есть полифенолы. Есть в них и ресвератрол, считающийся одним из самых полезных компонентов красных вин. Интересно, что больше его в вине, сделанном по традиционному «шампанскому методу» – когда вторичное брожение, при котором и образуются знаменитые пузырьки, происходит в самой бутылке. При акратофорном методе, когда это происходит в больших ёмкостях, а потом игристое разливают по бутылкам, ресвератрола меньше.

И при исследовании французского шампанского в Университете Рединга в Великобритании, и в Реймсе во Франции было показано, что при умеренном потреблении оно может существенно снижать риск сердечно-сосудистых болезней. В эксперименте на добровольцах полифенолы защищали внутреннюю стенку сосудов от окислительного стресса. Причём максимальный эффект был через 4–6 часов после принятия шампанского. Скорее всего, похожим эффектом обладают и другие игристые вина, ведь в них тоже есть полифенолы.

Александр МЕЛЬНИКОВ,
A.Melnikov@aif.ru

ВАЖНО ЗНАТЬ!

МАЙОНЕЗ НЕ ДОЛЖЕН БЫТЬ В КАЖДОМ БЛЮДЕ НА ПРАЗДНИЧНОМ СТОЛЕ

ГЛАВНЫЙ КОМПОНЕНТ БОЛЬШИНСТВА БЛЮД ДЛЯ НОВОГО ГОДА – МАЙОНЕЗ.

Не верите, считайте сами: оливье, салат «Селёдка под шубой», «Мимоза», из крабовых палочек с рисом... все остальные салаты. А также его часто используют при готовке главного новогоднего блюда из птицы, мяса или рыбы. Это явный перебор, ведь майонез на 65–70% состоит из жира. При таком меню лишние килограммы и дополнительные сантиметры на талии вам обеспечены.

Оливье без майонеза не бывает. Фото из соцсетей

К этому можно добавить и приличную дозу пищевых добавок, которые вы съедите в составе майонеза. Самый дорогой и главнейший его компонент – яичный желток. Он играет роль эмульгатора, создаёт и поддерживает особую консистенцию этого соуса. Но вместо него часто используют эмульгаторы в виде пищевых добавок. Это и природные камеди, и синтетические вещества. Ещё применяют и совсем неполезные модифицированные крахмалы. Количество таких добавок может быть приличным, так как они позволяют делать майонез вообще без яйца, и в результате в таких соусах содержание полезного белка может быть в 10 и более раз меньше, чем в классическом майонезе без добавок.

Как ослабить негативное влияние майонеза на здоровье в Новый год? Во-первых, нужно потеснить его на праздничном столе – не делайте из него соус-монополист. Приготовьте с ним один, максимум два салата. Где позволяет рецептура, замените майонез на сметану или йогурт. Это тоже отличные соусы, но абсолютно натуральные, а к тому же менее жирные и калорийные. Где можно, используйте оливковое масло. Оно хоть и на 100% состоит из жира, расход его из-за жидкой консистенции гораздо меньше. Измените набор новогодних салатов на те, которые необязательно требуют майонеза. Сделайте их со свежими овощами и зеленью, для зимы это очень здорово. Заправьте их нежирными соусами, например, на основе лимонного сока. Ну и, конечно, используйте только качественный майонез. Это можно определить по его составу на упаковке:

1. в перечне ингредиентов яичный желток должен стоять не далее чем на 3-м или 4-м месте;
2. в составе должны отсутствовать эмульгаторы, стабилизаторы, ароматизаторы и прочие пищевые добавки;
3. классические компоненты для хорошего майонеза – растительное масло, яичный желток, горчичный порошок, сахар, натуральный уксус, специи;
4. количество белка в продукте должно быть не меньше 2–3%.

Алексей СЕДОВ

M24.RU: В ЧЕТЫРЁХ ПАРКАХ СТОЛИЦЫ ОБУСТРОИЛИ МЕСТА ДЛЯ МОРЖЕВАНИЯ

МЕРОПРИЯТИЕ

ПРИНЯТЬ РОДЫ И СТАТЬ ДИСПЕТЧЕРОМ СКОРОЙ

сможет каждый посетитель ассамблеи «Здоровая Москва»

16–19 ЯНВАРЯ В СТОЛИЦЕ ПРОЙДЁТ КРУПНЕЙШИЙ ФОРУМ МОСКОВСКОГО ЗДРАВООХРАНЕНИЯ – АССАМБЛЕЯ «ЗДОРОВАЯ МОСКВА». ГОСТИ МЕРОПРИЯТИЯ СМОГУТ ПРОЙТИ ЭКСПРЕСС-ДИАГНОСТИКУ, ПОБЫВАТЬ НА ЛЕКЦИИ НОБЕЛЕВСКОГО ЛАУРЕАТА И ПООБЩАТЬСЯ С ЧЕЛОВЕКОМ-КИБОРГОМ.

«Ассамблея «Здоровая Москва» проводится уже в 18-й раз, – рассказал «АиФ» **министр Правительства Москвы, руководитель столичного Департамента здравоохранения Алексей Хрипун.** – На этом мероприятии традиционно будет представлено всё самое новое и высокотехнологичное, что уже используется в московском здравоохранении.

В этом году гостями ассамблеи станут более 30 тыс. человек. На интерактивной площадке будет развёрнуто около 30 экспозиций, представленных самыми известными московскими клиниками – Боткинской больницей, Институтом им. Склифосовского, Центром планирования семьи, акушерскими стационарами и т. д.

Если в предыдущие годы ассамблея была сугубо профессиональным мероприятием, на котором обсуждались вопросы, представляющие интерес для врачебного сообщества, то в 2020 г. на форуме будет организована специальная программа для москвичей и гостей города».

Желающие смогут послушать открытые лекции, поучаствовать в групповых занятиях спортом, пройти экспресс-консультации и попробовать что-то новое. На презентации первой в Москве школы «Я – папа!» мужчин научат пеленать, кормить, купать младенцев, а самых смелых подготовят к участию в партнёрских родах – для этого на выставке будет представлен современный родильный блок. Посетители также смогут примерить на себя роль диспетчера скорой помощи и узнать, как правильно отвечать на звонки, какую бригаду отправлять на вызов и какие советы давать в экстренной ситуации.

Можно будет пройти экспресс-консультации...

О НАУКЕ И НЕ ТОЛЬКО

Научная программа ассамблеи предусматривает проведение 90 панельных дискуссий, в которых примут участие 200 приглашённых спикеров. Среди них не только отечественные специалисты (как московские, так и федеральные), но и представители США, Великобритании, Нидерландов, Германии, Кореи и т. д.

«Медицина – одна из самых быстроразвивающихся областей, – считает **первый заместитель генерального директора Фонда Международного медицинского кластера в «Сколкове» Михаил Югай.** – Ассамблея, в которой примут участие зарубежные специалисты, позволит нам понять, в каком направлении движется здравоохранение в мире. Во всех странах в этой сфере есть одинаковые задачи, а эффективные решения можно найти только совместными усилиями».

Москве тоже есть чем поделиться с зарубежными экспертами. По результатам международного исследования PwC, по эффективности здравоохранения в мегаполисах мира столичная служба вошла в топ-5 мегаполисов мира по уровню организации медицинской помощи наряду с технологичными Сингапуром, Сиднеем, Лондоном и Нью-Йорком.

ВСЕ ЗА ПАРТУ!

Главным новшеством предстоящего мероприятия станет участие звёздных гостей, которые проведут 8 открытых лекций для всех, кто в эти дни посетит павильон № 75 на ВДНХ. Среди них – легендарный врач Силиконовой долины Дэвид Агус; нобелевский лауреат, автор известной методики интервального голодания Ёсинори Осуми; социолог, биолог, врач, профессор Йельского университета Николас Кристакис, занимающийся исследованием социальных сетей. Этот учёный известен как человек, открывший «социальный ген» и исследующий его влияние на здоровье.

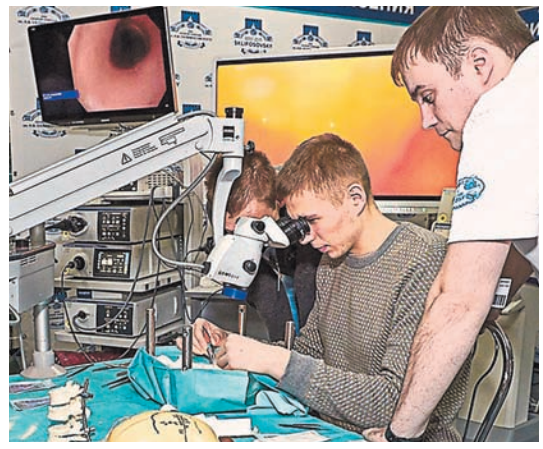

...попробовать себя в роли хирурга...

Одной из самых посещаемых лекций, скорее всего, станет дискуссия «Кибертехнические возможности современной медицины», в которой примет участие Нил Харбиссон – музыкант, художник и первый официально признанный человек-киборг. Он появился на свет с абсолютной цветовой слепотой, а когда вырос, решил вмонтировать в череп антенну, преобразующую световые частоты в звук, и таким образом получил возможность «слышать» звуковые излучения цвета и преобразовывать их в объекты искусства. Ещё один необычный гость XVIII ассамблеи «Здоровая Москва» – Крис Дэнси, которого называют самым подключённым человеком в мире. На протяжении 10 лет он отслеживает 700 показателей своего организма и окружающей среды, что позволяет человеку-компьютеру полностью контролировать своё тело. Он планирует рассказать москвичам, какие показатели наиболее важны для долгой жизни.

АССАМБЛЕЯ В ЦИФРАХ

4 дня работы

Более **30 тысяч посетителей**

Более **90 дискуссий** и экспертных сессий по всем направлениям современной медицины

Более **200 ведущих экспертов** из России, США, Великобритании, Германии, Дании, Швеции, Нидерландов и Кореи

...посетить интерактивную экспозицию.

А ДОМА – ЛУЧШЕ

Понимать, в каком направлении развивается медицина в мире, важно. Но ещё важнее знать, как меняется медицинская служба родного города и какие возможности она даёт москвичам для поддержания здоровья. «Во многих странах мира онкологические заболевания в структуре смертности выходят на первое место, – рассказывает Алексей Хрипун. – Поэтому организация онкологической помощи – важнейшее направление нашей работы. В Москве создаётся 6 референсных онкологических лабораторий, оборудование которых позволяет точно определить чувствительность онкологических клеток к тем или иным препаратам (без чего эффективная терапия онкологических заболеваний невозможна). Для лечения используются самые современные препараты – столичные клиники первыми в стране перешли на новые федеральные стандарты лечения, а на закупку необходимых лекарств Правительством Москвы дополнительно было выделено почти 16 млрд руб. Большое внимание в столице уделяется и онкоскринингу». Пройти некоторые необходимые обследования можно будет и на площадке форума.

Лидия ЮДИНА,
L.Udina@aif.ru

Фото moscowhealth.ru

СПИД

ВИЧ ПРОТИВ НАУКИ: УСТОИТ ЛИ?

Москва приглашает к диалогу лучших мировых учёных

В МНОГОЛЕТНЕЙ БОРЬБЕ С ВИРУСОМ ИММУНОДЕФИЦИТА ЧЕЛОВЕКА МИР ПРИШЁЛ К ПОНИМАНИЮ, ЧТО У НЕГО НЕТ ГРАЖДАНСТВА. НО ЕСТЬ НАДЕЖДА НА НАУКУ – ОТКРЫТИЯМИ УЧЁНЫХ ОБЪЯСНЯЮТСЯ ВСЕ ЗНАЧИМЫЕ ДОСТИЖЕНИЯ В ПОЕДИНКЕ С ВИЧ.

Последние научные данные, а также возможности их внедрения в практику ведущие российские и зарубежные учёные обсудили на состоявшейся в Москве международной научно-практической конференции «Иммунодефицитные состояния в детском возрасте: настоящее и перспективы».

Участники конференции из РУДН выбирают секции для посещения.

ПРЕДУПРЕЖДЁН – ЗНАЧИТ ВООРУЖЁН

«Узнавание» ВИЧ-инфекции не обходилось без ошибок. И самое страшное, когда заражались дети. Но колоссальный международный опыт, наработанный за это время, многое изменил. И Москва стала одним из мировых регионов-лидеров.

«Правительство столицы уделяет серьёзное внимание вопросам безопасности здоровья жителей города, материнства и детства, – рассказал **начальник управления делами и координации деятельности Департамента здравоохранения Москвы Евгений Никонов**. – И конечно, особое место занимает оказание медицинской помощи детям, страдающим иммунодефицитными состояниями. В результате проводимой 20 лет работы практически все дети от матерей, больных ВИЧ-инфекцией, рождаются здоровыми, а риск перинатальной передачи её составляет менее 1%. Все дети, состоящие на учёте в МГЦ СПИД, обеспечиваются антиретровирусными препаратами».

В городе, по его словам, с медиками объединили усилия представители системы образования, социальной защиты, правоохранительных органов, родительского сообщества – в результате передача ВИЧ-инфекции среди московских школьников практически остановлена.

МНОГОЛИКИЙ ИММУНОДЕФИЦИТ

Тем не менее ВИЧ-инфекция остаётся коварной. По словам **академика РАН, президента Национального медицинского исследовательского центра детской гематологии, онкологии и иммунологии им. Дм. Рогачёва Александра Румянцева**, случается, что постановка точного диагноза крайне затруднительна, поскольку иммунодефициты протекают, маскируясь под самые разнообразные внутренние болезни.

Профессор выступил с лекцией «Иммунодефициты у детей» и выделил целые группы «масок», под которыми скрывается инфекция: инфекционные болезни, гастроэнтерологические, аллергические, неврологические и др.

Он отметил, что «благодаря научным исследованиям в области ВИЧ-инфекции меняется парадигма подхода к терапии, а в ближайшее время будут созданы такие технологии, которые позволят поставить под контроль это серьёзное и опасное для человечества заболевание».

Профессор из США Майкл Ледерман и **профессор кафедры биоинженерии и биоинформатики МГУ, завотделом Национального института здоровья (США) Леонид Марголис** поддержали коллегу. Снижение смертности от ВИЧ-инфекции – следствие фундаментальных исследований и результат международного междисциплинарного сотрудничества врачей, разработчиков и производителей лекарств.

Именитых учёных с интересом слушала молодёжь из Российского университета дружбы народов (РУДН), соорганизатора конференции, где учатся представители 157 государств Латинской Америки, Ближнего Востока, Азии и Африки.

«На этом форуме присутствуют молодые учёные и студенты, в скором времени они уедут работать в свои страны, – пояснила **проректор РУДН Лариса Ефремова**. – Наша главная задача – подготовить высококвалифицированных специалистов, которые смогут развивать инновационные технологии лечения ВИЧ-инфекции».

А для стран Африки СПИД исторически является особой проблемой. В связи с этим недавно родилась инициатива: в рамках прошедшего в РУДН форума «Россия и Африка: наука – образование – сотрудничество» объявлено об открытии Международного учебно-методического центра вирусологии человека.

На конференцию в Москву приехала делегация одного из ключевых участников этой инициативы – Республики Уганда во главе с **министром науки, технологии и инноваций Элиодой Тумвесидже**. «Мир сейчас, по большому счёту, одна большая деревня, и мы все сталкиваемся с проявлением таких инфекций, как туберкулёз, ВИЧ-инфекция. Нужно совершенствовать наше понимание этих состояний», – сказал он.

Марина НЕТРЕБИНА

КАК РЕБЁНКУ РАССКАЗАТЬ О ЩЕКОТЛИВОМ

КЛЕТКА, КЛЕТКА – ЧЕЛОВЕЧЕК

НА КНИЖНОЙ ЯРМАРКЕ NON/FICTION-2019 МОСКОВСКИЙ ГОРОДСКОЙ ЦЕНТР ПРОФИЛАКТИКИ И БОРЬБЫ СО СПИДОМ (МГЦ СПИД) ПРЕЗЕНТОВАЛ КНИГУ ИЗВЕСТНОГО ВИРУСОЛОГА ЛЕОНИДА МАРГОЛИСА «КЛЕТКИ В КЛЕТКЕ, ИЛИ ОТКУДА ТЫ ВЗЯЛСЯ?».

ДЕФИЦИТ КНИГ

«Откуда я взялся?» – этот и другие щекотливые вопросы родителям задают все дети. Кто-то в ответ стесняется и сворачивает тему, кто-то пытается ответить как может.

А Леонид Марголис почти 40 лет назад написал об этом книгу. Тогда, во времена тотального дефицита, просьба семилетней дочери подарить ей на день рождения книжку казалась невыполнимой.

«Ночью на даче в Переделкине я сел за старенькую немецкую печатную машинку и к утру написал книжку сам, – рассказывает автор. – О чём? О том, что мне хорошо известно, – о биологии, о генетике, о хромосомах, о том, откуда берутся дети. А после, задним числом, когда книга вышла 600-тысячным тиражом в издательстве «Детская литература», понял, что попал в точку. Родители вздохнули, когда дети интеллигентным способом стали узнавать, как попадают к маме в живот».

Недавно учёный обнаружил, что книга живёт в интернете своей активной жизнью. В чатах молодым родителям, которые спрашивают, как ребятишкам объяснить вопросы пола, обладатели старых экземпляров труда П. Катина (под таким псевдонимом писал Марголис) советуют обратиться именно к этому изданию.

«Книжка действительно отвечает на многие вопросы, – продолжает он. – И моя маленькая дочь спокойно заводила разговоры с нашими гостями о том, чем девочки отличаются от мальчиков, имея в виду XX- и XY-хромосомы».

Дети, задав один простой вопрос: «Откуда я взялся?» – узнают в ней очень многое. Им становится известно, что всё живое состоит из клеток, что одни клетки образуются из других путём деления тех пополам, что каждый ребёнок получается из одной-единственной клетки, которая появилась, когда папина клетка слилась с маминой. Узнают они ещё об очень и очень многом. Помогают в этом и доходчивые иллюстрации, которые художник А. Семёнов перерисовал с оригинала автора и добавил к ним много своих.

Встрече с Л. Марголисом рады и его прежние читатели, и совсем новые.

А ВИЧ-ИНФЕКЦИЯ ПРИ ЧЁМ?

«Совершенно неожиданно для себя представляем миру нового детского писателя, с которым как с учёным давно работаем и дружим, – открыли презентацию инициаторы переиздания – Московский городской центр профилактики и борьбы со СПИДом. – Развивая совместно с Департаментом образования масштабную столичную программу ответов на вопросы родителей школьников, поняли, что одним из лучших наших откликов как медиков станет именно эта книга. Абсолютный, на наш взгляд, бестселлер педагогики – автор знает, как подать информацию интересно, красиво и убедительно, опираясь на науку».

Марголис поддерживает идею читателей продолжить серию популярных изданий по биологии для детей, поскольку вопросы в каждом возрасте у них свои. «Если сейчас начать экзаменовать взрослых, – сказал на презентации автор, – уверен, не каждый расскажет, чем вирус отличается от бактерии. Это просто потому, что в детстве они не читали нужных книжек. А людям, невероятно далёким от биологии, знать это надо всё равно – так же, как и про СПИД».

«Клетка, клетка – человечек... А при чём тут СПИД? – может кто-то спросить недоумённо. – Наверное, нужны специальные книги?»

По мнению специалистов Московского центра СПИД, говорить нужно, не сужая тему, прежде всего о ценности жизни, об ответственности за своё здоровье и здоровье близких, о важности сохранения в том числе репродуктивного здоровья. Используя неординарные и при этом понятные для каждого возраста тексты, рассказывать ребёнку, что опасно, а что нет, насколько важно понимать последствия своих действий. То есть давать им общие знания, которые работают на сдерживание и ВИЧ-инфекции, и прочих болезней, передающихся половым путём. И это далеко не праздные слова. Выбранная московскими медиками стратегия показывает абсолютно убедительные результаты в сохранении здоровья детей и молодёжи в столице.

Наталья КОСЯКОВА

КАК ВЫЙТИ ИЗ ЗАМКНУТОГО КРУГА БОЛЕЗНЕЙ И ПРОБЛЕМ?

Ведущий врач клиники «ТАО» Чжан Цзыцян:

«Я лечу не болезнь, а её причину».

До тридцати лет мы полны сил, здоровья и уверенности в завтрашнем дне. Кажется, что так будет всегда. Но проходит еще несколько лет в активном темпе, и сил становится меньше. Уже к сорока годам появляются болезни и вслед за ними проблемы на работе и в жизни. Ежедневный стресс приводит к усилению болевых ощущений, таблетки не спасают. Расходы на врачей растут. Что же делать? Этот вопрос задает себе почти каждый. Кажется, что человек попал в замкнутый круг «стресс – болезнь – проблемы – стресс», и жить становится всё сложнее.

«Наверное, это кризис среднего возраста», – думает кто-то. И тем самым соглашается, что жизнь должна быть тягостной, с постоянными болями и отсутствием энергии.

ОТКРОЕМ ВАМ ТАЙНУ: КРИЗИСА СРЕДНЕГО ВОЗРАСТА НЕ СУЩЕСТВУЕТ!

Это следствие неправильного отношения к себе и к своему здоровью. Например, в Китае нелучшая экология, высокий темп жизни, огромные нагрузки на нервную систему – и при этом жители Поднебесной почти не берут больничных. Почему для китайца 80 лет – это возраст творческой и профессиональной активности, а у нас многие не доживают и до 65? Ответ прост: с детства и до глубокой старости они поддерживают здоровье с помощью традиционной китайской медицины.

Китайская медицина способна предупредить и предотвратить заболевание, замедлить старение, увеличить уровень энергии и здоровья в разы и вернуть активность, которая у вас была в 30 лет. Во всех сферах жизни!

КЛИНИКА КИТАЙСКОЙ МЕДИЦИНЫ «ТАО» – ВАШ ПУТЬ К ЗДОРОВЬЮ

За годы через руки наших врачей прошло более тридцати тысяч человек. И за многими стоит уникальная история исцеления. Ежедневно наши пациенты убеждаются в том, что китайская медицина – это лучший способ остаться активным и здоровым даже в пожилом возрасте. В китайской медицине высокий процент излечения многих заболеваний. Многие наши пациенты становятся преданными поклонниками китайской медицины.

Очень важно не запускать болезнь, не доводить до критической стадии. Но даже в этом случае наши специалисты могут помочь. Конечно, для этого потребуется больше времени.

НАШЕ КРЕДО – ЛУЧШИЕ ВРАЧИ И ЛУЧШИЕ РЕЗУЛЬТАТЫ

Мы являемся партнерами Хэнаньского Университета Традиционной Китайской Медицины. У нас консультируют лучшие врачи Университета на постоянной основе.

В клинике китайской медицины «ТАО» проводится лечение множества болезней. Любая проблема может быть решена - болезни позвоночника, грыжи, заболевания ЖКТ, легочные заболевания, гинекология, урология, неврологические и многие хронические заболевания.

СТОИМОСТЬ ЛЕЧЕНИЯ

Лечиться в китайской клинике значительно дешевле, чем в обычных клиниках. Зачастую десяти процедур иглоукалывания и точечного массажа бывает достаточно, чтобы снять боли, повысить уровень энергии и запустить процесс восстановления здоровья. К тому же нет необходимости тратить огромные деньги на различные обследования, сдачу анализов и т. д. Многие наши пациенты отмечают значительное улучшение уже после первых сеансов, и это неудивительно. Иглоукалывание – это скорая помощь для организма.

НОВОГОДНЯЯ АКЦИЯ!
До 8 января 2020 года
СКИДКА 20%*
на все услуги клиники

В клинике «ТАО» проводится бесплатная консультация – диагностика по китайской методике, на которой врач выявляет особенности вашего организма, существующие нарушения и назначает лечение. Вы можете прийти на диагностику, познакомиться с врачом, узнать подробнее про способы лечения, задать вопросы, на которые не находили ответа. Врач откроет вам новый взгляд на ваше здоровье.

Поверьте, жизнь стоит того, чтобы ее беречь. И здоровье – это сердце жизни. Пусть и в 80 лет ваша активность и любознательность будут на высоком уровне. В клинике китайской медицины «ТАО» вам помогут вернуть драгоценное здоровье и радость жизни.

ЛЕЧЕНИЕ В КЛИНИКЕ «ТАО» ВОЗВРАЩАЕТ ЗДОРОВЬЕ, МОЛОДОСТЬ И АКТИВНОСТЬ!

КОНСУЛЬТАТИВНО-ДИАГНОСТИЧЕСКИЙ СЕАНС БЕСПЛАТНО**

ЗАБОЛЕВАНИЯ, КОТОРЫЕ МЫ ЛЕЧИМ:

- **Опорно-двигательный аппарат:** артрит, артроз, остеохондроз, межпозвоночная грыжа, протрузия межпозвоночного диска, сколиоз, радикулит и др.
- **Сердечно-сосудистая система:** постинфарктный кардиосклероз, ИБС, гипотония, гипертония, атеросклероз и др.
- **Желудочно-кишечный тракт:** гастрит, диарея, дисбактериоз, запоры, метеоризм, панкреатит, холецистит, язвенная болезнь и др.
- **Эндокринная система:** гипертиреоз, гипотиреоз, ожирение, сахарный диабет, тиреоидит и др.
- **Дыхательная система:** бронхиальная астма, ОРЗ, плеврит, пневмония, хронический бронхит, пневмосклероз и др.
- **Нервная система:** мигрени, неврозы, депрессии, бессонница, синдром хронической усталости, паралич лицевого нерва и др.
- **Гинекология:** бесплодие, киста яичника, климактерический синдром (климакс), мастопатия, миома матки, эндометриоз и др.
- **Урология:** аденома простаты, импотенция, мочекаменная болезнь, мужское бесплодие, недержание мочи, пиелонефрит, простатит, цистит, энурез и др.

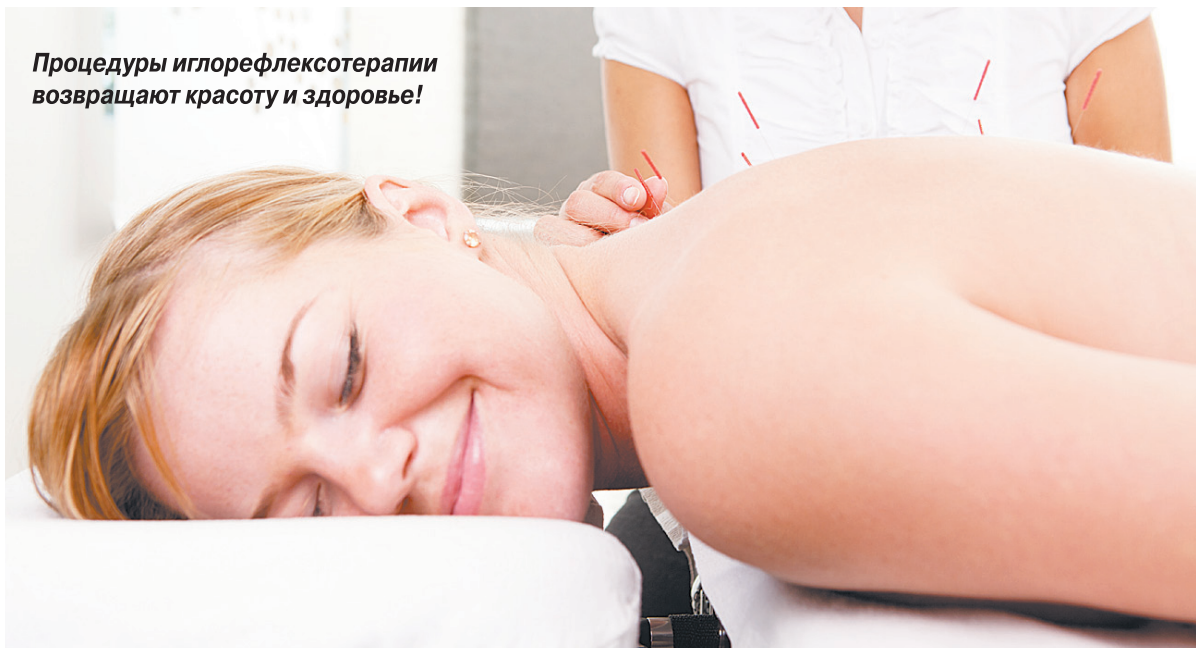

Процедуры иглорефлексотерапии возвращают красоту и здоровье!

8 (495) 104-91-32
www.taomed.ru
ул. Остоженка, д. 8, стр. 3

Акция проводится с 25.12.2019 г. по 08.01.2020 г. Источник информации об организаторе акции, о правилах ее проведения можно уточнить по тел. 8 (495) 104-91-32. *Реклама. 16+*

* На курс лечения от 10 сеансов.
** При условии подписки на e-mail-рассылку клиники

ИМЕЮТСЯ ПРОТИВОПОКАЗАНИЯ. НЕОБХОДИМО ПРОКОНСУЛЬТИРОВАТЬСЯ СО СПЕЦИАЛИСТОМ

№ 52, 2019 г.
WWW.AIF.RU
АиФ СВОБОДНОЕ ВРЕМЯ

«АЛЛО, САЛЬЕРИ? ЭТО МОЦАРТ!»

Михаил Боярский – о «Гардемаринах», тоске по прошлому, «битве полов» и крепкой семье

ЮБИЛЕЙ

«ПОНИМАЮ, ЧТО МИР ИДЁТ ВПЕРЁД И ТОРМОЗИТЬ ПРОГРЕСС БЕССМЫСЛЕННО, НО МНЕ ОН НЕПОНЯТЕН. СЕГОДНЯ ГАДЖЕТЫ ЗАТМИЛИ СЕРДЦА, ИСЧЕЗАЮТ ПОРЯДОЧНОСТЬ И ДОБРОТА, А ТАК БЫТЬ НЕ ДОЛЖНО», – СЧИТАЕТ НАРОДНЫЙ АРТИСТ РОССИИ МИХАИЛ БОЯРСКИЙ.

26 декабря «главному мушкетёру страны» исполняется 70 лет. Накануне юбилея мы встретились с актёром и спросили, что он думает о современной жизни, театре и кино.

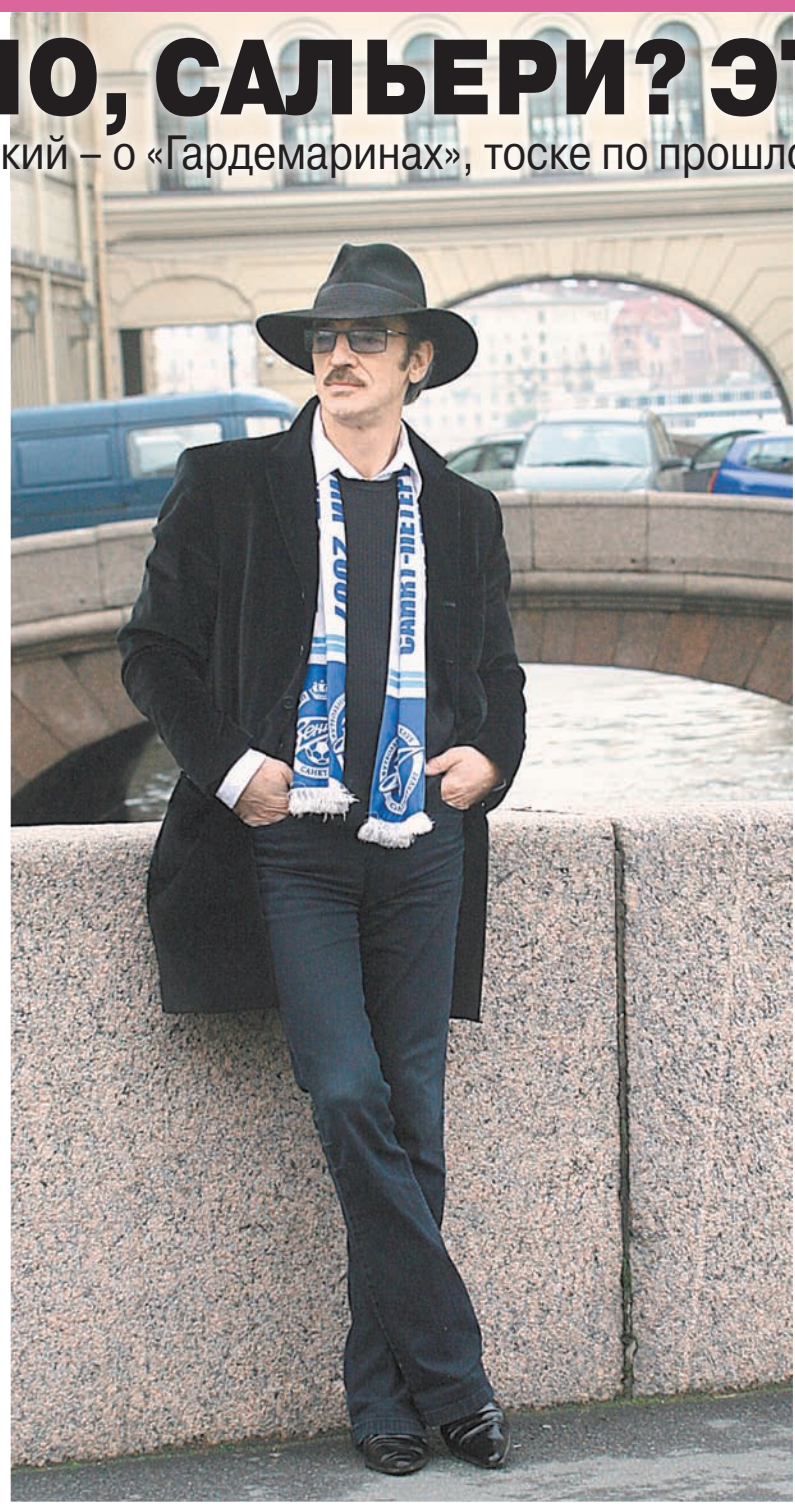

«Очень скучаю по времени, в котором жили мои родители, – это послевоенные годы». Фото PhotoXPress

«СТАЛ ВОРЧЛИВЫМ»

– Михаил Сергеевич, почти к каждой круглой дате вы выпускаете премьеру. Вот и сейчас в день рождения выйдете на сцену в юбилейной постановке. Традиция или совпадение?

– Совпадение, потому что я очень не люблю юбилеи. И чужие, и свои. Единственный праздник, который меня потряс, – спектакль для Алисы Бруновны Фрейндлих «Оскар и Розовая Дама», поставленный к её 70-летию. Он настолько запал в душу, что я тоже задумал сделать нечто подобное. Но для этого у меня нет ни таланта, ни сил.

– Но вы сами сказали, что в новом водевиле «В этом милом старом доме» принимаете участие с удовольствием.

– Принимаю, потому что это не бенефис, где мэтр на первом плане. У меня и моей супруги две второстепенные возрастные роли. Но главное, что речь там идёт о времени, по которому я очень скучаю. Это послевоенные годы, когда жили мои родители, их близкие, друзья. Где дети целый день играли во дворе, а воспитывали их и кормили всей коммуналкой. Где обед делался в складчину. Тоскую по поездам, где сразу же ставилось на стол всё, что взяли с собой. По разговорам, которые велись на кухнях и в «курилках». Я не идеализирую – и тогда люди сталкивались с массой недостатков, перекосов. Но чистоты души, совести, приличия и уважения было намного больше, чем сейчас. Это нам и хотелось показать.

– Сегодня вы популярный, благополучный, обласканный властями артист. Почему же нынешнее время так не нравится?

– Я оказался консерватором, хотя мне представлялось, что я самый передовой, волосатый, музыкальный и спортивный, не терпящий прошлого и устремлённый только в будущее. Сегодня раздражения прибавилось, я стал ворчливым и озлобленным. Мне жаль того, что потеряли, и я никак не соглашаюсь с тем, что происходит. По крайней мере, в театре. Когда в одной из нашумевших пьес Моцарт вышел с телефоном и в наушниках, я чуть не убежал из зала: «Алло, Сальери? Это Моцарт. Как дела?» Или в чеховской «Чайке» соорудили бассейн, где плещутся голые. Понимаю, что мир идёт вперёд и тормозить прогресс бессмысленно, но мне он непонятен. Сегодня гаджеты затмили сердца. Пожалуйста, экспериментируйте, но без меня. Я за театр, который будит чувства, эмоции, а их никакими раздеваниями не заменишь.

ЛЮБОВЬ ИЛИ «ОТНОШЕНИЯ»?

– Недавно вы ополчились и на представительниц прекрасного пола. Заявили, что женщина «должна прилепиться к своему мужу» и прежде всего быть матерью. При этом в вашей семье все женщины яркие, независимые личности.

– Однако у них помимо актёрской карьеры есть семья, дети, внуки. Что плохого, если мужчина хочет сделать для жены всё возможное? Он тащит, оберегает, достаёт и получает от этого радость. А она ему говорит: «Большое спасибо, родной!» Родители должны показывать детям пример. Если соблюдаются общепринятые правила и нормы – всё будет в порядке. Как только начинаются эксперименты со свободой, распущенностью, деньгами – это вина родителей. Неясно, например, откуда у нас вдруг появилось несколько полов, аномальное стало нормой. Почему этому уделяется столько внимания?

Также всё чаще слышу, что молодым сегодня трудно познакомиться, что любовь заменили «отношения». Конечно, сложно! Ведь все сидят в компьютерах, соцсетях, где можно выдавать себя за кого угодно, рассказывать небылицы, обещать золотые горы. Женятся и разводятся тоже по несколько раз. Почему-то забывают, что жизнь коротка, а ведь надо создать семью, вырастить детей, внуков, желательно правнуков. Это большая работа и удовольствие одновременно. Жаль, что многие этого не понимают.

– Вы недавно снялись в продолжении «Гардемаринов». В кино вам комфортнее, чем в театре?

– У нас сложились хорошие, почти родственные отношения с режиссёром Светланой Дружининой и её мужем, оператором Анатолием Мукасеем. Уже готовы «Гардемарины-4», начали пятые, в перспективе шесть и семь. Мы ведь знакомы с ними почти полвека, ещё со «Сватовства гусара». Кроме того, Светлана Сергеевна тоже однолюб и приглашает, как правило, только тех, с кем уже работала. Она традиционный режиссёр, классик. Когда снимаюсь у Дружининой, мне кажется, что время повернулось вспять.

– Но вы снимались и в «караоке-комедии» у Жоры Крыжовникова в фильме «Самый лучший день». Говорят, остались довольны.

– Снимался, но ходил по площадке, как на экскурсии. Для меня то, как работала эта команда, – чудеса. Задействованы 6–8 камер, в мгновение ока одета массовка. Мы с Инной Михайловной Чуриковой играли родителей главного героя, которого исполнил Дмитрий Нагиев. Мне кажется, молодёжь над нами немного издевалась. Пока мы с Чуриковой, как черепахи, всё осилили, пока она дошла до нужного места, пока меня из кресла достали – они здесь уже всё сделали и поехали куда-то ещё. Им даже неважно, как именно ты играешь. Главное – лицо в кадре и количество отснятых метров. Так всё изменилось, что работать не успеваешь. Сняться – да, поработать – нет. Кстати, фильм мне в целом понравился. Так что рад, что прикоснулся к современному кино.

> ***Если пишут, что не хватает на дрова или еду, – сразу помогаю. Однажды даже получил ответ: «Спасибо, что в лютую зиму спасли мне жизнь».***

НЕ «КИСНУТЬ»!

– Михаил Сергеевич, в последнее время знаменитости вызывают не только восторг, но и зависть, а порой и ненависть. Приходилось на себе испытывать издержки узнаваемости?

– Смотря что понимать под издержками. К примеру, появилось много каких-то странных розыгрышей. То слышу, что на моей машине кто-то сбил человека, то сообщают, что квартира заминирована. Выясняется, что это блеф, но нервозность вызывает. Также приходит много писем с просьбой о помощи. И не всегда удаётся отличить, действительно люди нуждаются или это «ложный вызов». Конечно, если пишут, что не хватает на дрова или еду, – сразу помогаю. Однажды даже получил ответ: «Спасибо, что в лютую зиму спасли мне жизнь». Это так мало – и так много.

– В этом году вы впервые стали наставником шоу «Голос. 60+». Удался ли дебют?

– Полностью! Там происходило столько всего удивительного. Выходит бабушка, которой 91 год, и показывает такое! Можно только удивляться, откуда в пожилых столько энергии. Они готовятся, выступают, волнуются, как дети. Это большой стимул для тех, кто «киснет» – как я, например. В передаче всё вживую, без фонограмм, все честно голосуют и аплодируют. Мне этот опыт очень понравился и добавил бодрости.

– Через несколько дней наступит Новый год. Ваш юбилей накануне. Два праздника объединяете вместе?

– Я дни рождения не люблю, не отмечаю – стесняюсь. И обычно стараюсь уехать. В этот раз, правда, придётся идти на компромисс. У нас в семье много декабрьских. Когда жили скромнее, совмещали дни рождения и Новый год. Сейчас тоже чаще всего отмечаем символически. Под бой курантов поднимаем бокалы, обмениваемся подарками – и всё. И посуду мыть не надо! Везде свои традиции, и я желаю всем здоровья и доброты.

Елена ДАНИЛЕВИЧ
(«АиФ-Петербург»)

У МЕНЯ ОПЯТЬ САХАР 5 и 5
Laminall
Инновационная разработка
Биогель ЛАМИНАЛЬ уже в России!
ЛАМИНАЛЬ специально создан для тех, у кого высокий сахар и несладкая жизнь. Благодаря альгинатам и полисахаридам усиливает РЕАКЦИЮ РАСЩЕПЛЕНИЯ ГЛЮКОЗЫ, обладает долгим действием! Участвует в регенерации тканей и клеток. Защищает от всех видов сахаров (высокого и низкого). ЛАМИНАЛЬ работает МЯГКО.
ТЕЛЕФОН
8 800 301 09 29
(бесплатно по России)
РЕКЛАМА
НЕ ЯВЛЯЕТСЯ ЛЕКАРСТВЕННЫМ СРЕДСТВОМ

САМЫМ ПОПУЛЯРНЫМ РОССИЙСКИМ АКТЁРОМ 2019 ГОДА СТАЛ АЛЕКСАНДР ПЕТРОВ

ДУШУ «ЦИФРОЙ» НЕ ЗАМЕНИШЬ

Фёдор Бондарчук – о том, что прячется в виртуальном «облаке»

КИНО

«ПОТРЕБНОСТЬ НАПОМНИТЬ О ТОМ, ЧТО МЫ ЛЮДИ И ДОЛЖНЫ ПОМОГАТЬ ДРУГ ДРУГУ, ЕСТЬ – СРЕДА СЕГОДНЯ АГРЕССИВНАЯ».

*Новый год **Фёдор БОНДАРЧУК** начинает с премьеры своего нового фильма – «Вторжение» выйдет на экраны 1 января. «Это не продолжение, а новый эпизод во вселенной «Притяжения», – поясняет он.*

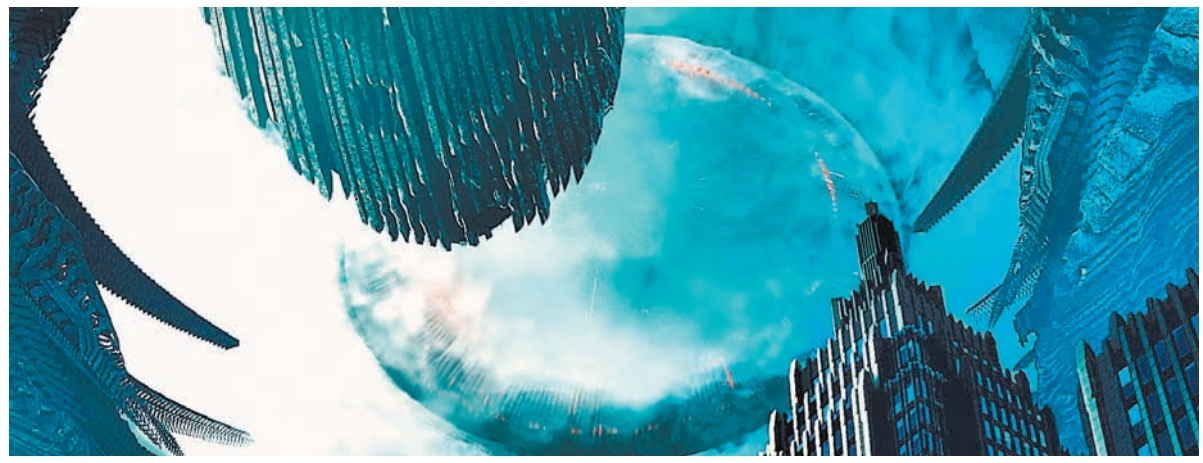

Чтобы снять «водный апокалипсис», который накрывает Москву, пришлось осваивать сложнейшие технологии. Фото Art Pictures Studio

«МОСКВУ МЫ ПЕРЕСТРОИЛИ»

– Фёдор Сергеевич, в «Притяжении» вы «уронили» НЛО на столичное Чертаново. А в этот раз решили не ограничиваться одним районом? Аппетиты растут?

– Да, масштаб вырос. Мы оцифровали весь Центральный административный округ Москвы. После чего поняли, что по композиции это не то, что нам нужно, и начали менять здания, московские символы – высотки, Сити, скверы и памятники. Поэтому вторжение получилось виртуальным, а с реальной Москвой всё в порядке (*смеётся*).

– В прокат вы входите следом за «Звёздными войнами». Голливуд – это другие бюджеты, мощности. Такой конкурент вызывает здоровую злость или опасения?

– Это же не новость! Все мы давно живём в конкуренции с большими иностранными картинами. Иногда выигрываем... Во «Вторжении» титры идут 13 минут – это труд огромного количества людей. Там есть вещи, которые я никогда не снимал.

– Например?

– Например, огромный водный купол, который накрывает центр Москвы. Подводные, надводные, вертолётные съёмки на Камчатке, затопленные 12-тонные декорации на студии в Будапеште, немыслимое количество зелёных павильонов... Но от некоторых задумок пришлось отказаться. Когда мы готовились к съёмкам «Сталинграда», наш автор сценария Илья Тилькин написал ремарку: «Горела Волга». Эта ремарка стоила нам полмиллиона долларов и год в производстве. Поэтому тут мы сразу попросили наших авторов Андрея Золотарёва и Олега Маловичко: пощадите! Потому что, чтобы реализовать все фантазии, нужен был бюджет, сопоставимый с большими международными проектами.

ЧЕЛОВЕК И ЕГО «ЗЕРКАЛО»

– Картина будущего у вас в фильме получилась страшная – инопланетный разум, «хакнув» Всемирную сеть, устраивает ад и хаос.

– Но ведь мы же сами отдаём сети наши «зеркала»! Представьте, сколько информации о себе каждый хранит в «облаке». Там, к примеру, есть три мои цифровые копии – они разных возрастов, их можно использовать вместо меня. У Иры Старшенбаум таких копий две. У Саши Петрова – три. Юра Борисов «цифровой» у нас под водой играет.

– Значит, не на пустом месте возникают опасения, что скоро необходимость в живых актёрах отпадёт?

– Первая бурная дискуссия возникла в конце 2000-х, когда вышел «Беовульф» Роберта Земекиса с технологиями захвата движения и компьютерным видеорядом. Тогда американская актёрская гильдия чуть ли не забастовки устраивала. Я до определённого времени даже не вибрировал на эту тему: ну как же, это невозможно, ведь глаза – зеркало души, «цифра» их не заменит... А когда недавно смотрел на «Нетфликсе» сериал «Любовь, смерть и роботы», то поймал себя на том, что начинаю сочувствовать цифровым героям.

– Живых актёров – в отставку?

– Я в таких случаях вспоминаю одну историю, которую режиссёр Григорий Константинопольский придумал как продолжение своей картины 1999 г. «8½$»: в недалёком будущем режиссёру надо заполучить в фильм большую звезду-бот Игоря Верника – живые артисты уже давно сами в кино не играют. Но денег на хорошо сделанного Верника не хватает, а хватает только на азиатскую подделку: выглядит как Верник, но говорит по-китайски.

А если серьёзно... Актёр создаёт определённые ролевые модели не только на экране, но и в реальной жизни – соцсети позволяют нам следить за его поступками, сопереживать, рождают желание подражать ему.

– А что это вообще за такая страсть – выкладывать каждый свой шаг в сеть?

– Это очень тонкие настройки! У бабушек-дедушек, у родителей были альбомы, где хранились не только фотографии, но и воспоминания: этот жёлтый лист клёна положили 1 сентября, когда сын пошёл в 1-й класс... Или когда мне смартфон выводит на экран снимки, сделанные в этот день год-два назад, я ловлю себя на том, что с удовольствием рассматриваю их, проживая ещё и ещё раз те события. Это же наше желание сохранить себя во времени!

Но технологии постоянно развиваются. Увидев разработку Vera Voice, которой сейчас занимается Тимур Бекмамбетов, я был в шоке: эта технология позволяет сделать запись любого текста любым голосом – моим, вашим, президента страны... А теперь представьте, что на командный пункт приходит приказ о ракетном ударе, отданный голосом министра обороны. Как узнать – это правда или фейк?

– И что делать? Переходить на кнопочные телефоны?

– Знаете, я не люблю фильмы-назидания: мол, ты должен вести себя так-то! (*Грозит пальцем.*) Мне интереснее смонтировать в один большой эпизод приметы и детали времени и показать, что из этого может получиться. А как на увиденное реагировать? Я не знаю! Наверное, как мы сейчас – разговаривать, обсуждать, пытаясь найти ответы на какие-то вопросы.

– Герой Олега Меньшикова в фильме говорит: «Мы – люди, и нам дорога каждая жизнь. Поэтому помогайте друг другу!» Мы так редко произносим вслух такие простые слова, которые на самом деле очень важны. Время настало напомнить о них?

– А ещё заглавный титр «Вторжения» – слова английского физика-теоретика Стивена Хокинга: «Вселенная не значила бы так много, если бы не была домом для людей, которых ты любишь».

С одной стороны, да, потребность напомнить об этом есть – среда сегодня агрессивная. С другой – это некий ответ на критику, которая прозвучала в адрес «Притяжения»: что чертановскую молодёжь мы показали уж очень агрессивной. А ведь мы вставили в фильм реальные документальные кадры из известной истории с погромами на Бирюлёвском рынке!

– Но это не мы были – замечу в оправдание чертановских, так как сама там живу. Бирюлёво – это сильно в стороне!

– Мне тоже хотелось так кричать, наблюдая за тем, что в 2002, 2010 гг. устроили футбольные фанаты на Манежной площади. Я, коренной москвич, не узнавал свой город. Так что вживление реальных драк в картину – это был в том числе и мой разговор с самим собой. Попытка разобраться, откуда возникает эта агрессия по отношению к кому-то, кого не можешь понять, потому что он не такой, как ты.

– В фильме герои обсуждают, зачем нам нужны чувства – любовь, ненависть, если они так сильно осложняют нам жизнь…

– Сегодня в развитых странах, например, многие миллениалы теряют интерес к сексу. «...Я не готов идти на это, только чтобы избавиться от мнимого чувства одиночества. Да, если много работаешь, надо иногда расслабляться. Но это может быть хобби или кино. Секс для этого необязателен», – говорят они. Или в английском сериале «Годы» есть эпизод: родители думают, что их дочь никак не может определиться, кто она – мальчик или девочка. Заводят с ней разговор, и вдруг выясняется, что она создала себе цифровую копию, потому что хочет жить вечно, загрузив свой мозг в «облако». А что там происходит с её земным телом, которое её раздражает, ей не так уж и важно.

Так что сегодня мы являемся свидетелями некоей трансформации общечеловеческих настроек. И мне интересно попробовать собрать коллективный образ героя сегодняшнего времени. А выводы... Выводы зрители сделают сами.

Юлия ШИГАРЕВА,
Y.Shigareva@aif.ru

ПРЕМИИ

КАК ВЕРНУТЬ СОВРЕМЕННОМУ ТЕАТРУ ОСМЫСЛЕННУЮ ПЬЕСУ?

НА МИНУВШЕЙ НЕДЕЛЕ В ТЕАТРЕ ИМ. МАЯКОВСКОГО ПОДВЕЛИ ИТОГИ МЕЖДУНАРОДНОГО ТВОРЧЕСКОГО КОНКУРСА «АВТОРА – НА СЦЕНУ» – НА ЛУЧШУЮ СОВРЕМЕННУЮ ПЬЕСУ ГОДА.

Впервые эти награды вручали в прошлом году. А с 2019 г., Года театра в России, учредители и организаторы конкурса – Национальная ассоциация драматургов и общество «Театральный агент» – приняли решение сделать его ежегодным.

В этом году жюри надо было изучить 306 пьес от авторов из 17 стран, чтобы отобрать 10 победителей и 3 дипломантов. А в номинации «Русская историческая пьеса» победил **Игорь Афанасьев** с драмой **«Пётр Великий из плоти и крови».**

«Помимо диплома жюри вручает победителям сертификат на 500 тыс. руб., – поясняет **председатель жюри конкурса, глава Национальной ассоциации драматургов писатель Юрий Поляков.** – Эти деньги перечисляются на счёт театра, который решит поставить пьесу лауреата. Руководство театров, как правило, опасается браться за современную драматургию. А наш подход – неплохой стимул для них. Мы задумывали этот конкурс для того, чтобы выявить и поддержать драматургию, опирающуюся на традицию, ищущую новые пути не в ущерб здравому смыслу и назначению искусства».

По большому счёту, основная цель конкурса – дать шанс драматургам и оживить репертуар театров, испытывающих острый дефицит именно в современных пьесах. Авторы этот шанс оценили, почувствовали, что ими кто-то заинтересовался. В нынешнем году было прислано чуть ли не на 100 произведений больше, чем в прошлом, – рост примерно на треть.

«Я думал, что нормальная человеческая драматургия закончилась, – говорит **член жюри режиссёр Пётр Орлов.** – Но, когда меня позвали читать пьесы, приходящие на конкурс, я увидел россыпь произведений, которые хочется ставить! По-человечески интересные и профессиональные с точки зрения театра. Невероятно полезное начинание – дай бог, чтобы оно не угасло».

В числе пьес, которые хочется читать и ставить, отмечены, например, **«Шахтёр» Д. Артиса**, **«Восьмидесятник» А. Домовца**, **«Лунный блюз для Греты» Е. Барсовой-Гринёвой**, **«Американец» Д. Бочарова.**

«Сегодня уже успели подзабыть, что в нормальном театре главный драматург, – заметил Юрий Поляков. – Ведь со сцены произносят слова, им написанные. Режиссёр, при всём уважении к его сложной профессии, – это интерпретатор. Я считаю, что возвращение в театр реального слова, реального смысла сейчас крайне необходимо».

Константин КУДРЯШОВ

ЛЮДИ И ЗВЕРИ

МИШКИН ПАПА

250 медвежат спасла семья биолога Валентина Пажетнова

В СЕРЕДИНЕ 80-Х БИОЛОГ ВАЛЕНТИН ПАЖЕТНОВ С ЖЕНОЙ И ДВУМЯ ДЕТЬМИ ПОСЕЛИЛИСЬ В ГЛУХОЙ ДЕРЕВНЕ В ТВЕРСКОЙ ОБЛАСТИ, ЧТОБЫ СОЗДАТЬ ТАМ ЦЕНТР СПАСЕНИЯ КОСОЛАПЫХ.

Сегодня это единственное место в России, где ежегодно выхаживают бурых медвежат, оставшихся без матери, и возвращают их обратно в природу. В интервью «АиФ» Валентин Сергеевич рассказывает о тех, кто оказывается в центре, медвежьей спячке и «дружбе» с хищником.

– За время существования нашей биостанции мы выпустили в дикую природу более 250 медвежат. Истории у всех разные. Сколько было у нас недоносков, в том числе и тех, у которых ещё не сформировалась кожа на носу и на лапках! У меня до сих пор на стене висит календарь с изображением медвежонка Остаха, попавшего к нам из Осташковского района. Он весил всего 356 г, а его сестрички, которых мы не смогли спасти, и вовсе по 333 (*нормальный вес новорождённого мишки – около полкило.* – **Ред.**). Остах выжил. Правда, долго не мог научиться ходить. Позже мы выпустили его в лес с радиоошейником и ещё два года наблюдали за ним. Или вот ещё: в прошлом году мы выхаживали потеряшек второго года жизни. Они весили по 12 кг – критическая масса для их возраста. К счастью, сумели их откормить.

– Все боятся встретить в лесу медведя, а вы нашли с ним общий язык. Какие они всё-таки, эти косолапые?

– Этот зверь всегда был, есть и будет опасен для людей. Дружить человек и медведь могут только в мультфильмах. Что касается характера, все животные разные. Одни могут быть агрессивными уже от рождения. Другие – ленивые, третьи – не очень способные. Характер у медведя проявляется достаточно рано. Уже в три месяца можно сказать, что он из себя будет представлять.

– Вы посвятили всю жизнь медведям. А за что любите этого зверя?

– Так я их и не люблю. Я просто с ними работаю. Маленькие мишки – милые существа. Порой так и хочется пощупать... Но проявлять чувства к медвежатам нельзя: они это сразу считывают. Возникает ниточка взаимосвязи, которой не должно быть. Медведь должен бояться человека. И приучать его к себе нельзя, иначе он не выживет в дикой природе.

«Медвежата – милые существа, но проявлять к ним чувства нельзя».

– У иностранцев при слове «Россия» часто возникает образ медведя. Почему именно он стал своего рода символом страны?

– Это животное, которое привлекает к себе внимание. Крупный, сильный и очень умный зверь. По своему развитию медведь стоит на третьем месте после дельфина и обезьяны. Он способен к обучению, причём учится осмысленно. Неслучайно в цирке медведи и в футбол играют, и на велосипедах катаются. Единственное, что не могут, так это играть на балалайке – когти слишком большие. К слову, в старину некоторые охотники, встречаясь с медведем, просили прежде извинения и только потом убивали.

– Снега в этом году заждались и люди, и звери. До сих пор не спит знаменитый «авиамедведь» Мансур – вовсю лазает по деревьям. Не ждать ли теперь нашествия медведей в деревни, раз они никак не уснут?

– Несмотря на погодные аномалии, которые в принципе наблюдаются последние лет 15–20, косолапые залегают в берлоги в свои сроки. Самки и молодые медведи до четырёх лет засыпают раньше, зачастую ещё без снега. Самцы же, если есть корм – например, случился урожайный год на рябину или рядом посеянный овёс, – могут ходить до середины декабря. Научных подтверждений, как именно влияет отсутствие или наличие снега на зимний сон зверя, нет. Основная причина залегания в берлогу – биоритм животного. При этом шатунов в европейской части России почти не зарегистрировано. Они, как правило, возникают в Сибири, да и то, когда случается неурожай кедровых орехов. Если какой-то медведь и появится в наших лесах зимой, значит, его потревожил человек. Когда рубят лес, техника ревёт на всю округу – как тут не проснуться?

Что касается медведя Мансура, то, если его продолжать кормить, он никогда не ляжет в берлогу. (*В 2016 г. лётчики, работавшие на аэродроме «Орловка» в Тверской обл., нашли рядом со взлётно-посадочной полосой двухмесячного медвежонка. Экологи сказали, что в лес его нельзя возвращать, т. к. в естественной среде он уже не выживет. Сейчас медведь живёт на аэродроме.* – **Ред.**). Мы уже рекомендовали команде Мансура прекратить давать ему еду, сделать большую будку, положить рядом солому, чтобы он к себе её затащил. Тогда зверь быстро уснёт.

Фото из личного архива

О КАКИХ НОВОГОДНИХ ПОДАРКАХ МЕЧТАЮТ В РОССИИ?

Международная компания Deloitte выяснила, что жители РФ хотят получить в подарок и сколько планируют потратить на Новый год и Рождество.

О ЧЁМ МЕЧТАЮТ:

МУЖЧИНЫ		ЖЕНЩИНЫ	
деньги	59%	деньги	67%
смартфон	38%	косметика, парфюмерия	56%
ноутбук, компьютер	34%	путешествия	48%
фитнес-браслеты, умные часы	29%	массаж, СПА-процедуры	41%
путешествия	29%	смартфон	39%

КСТАТИ: *В Европе* ***самый желанный подарок – книги,*** *деньги и шоколад идут следом.*

Средний праздничный бюджет (на одного человека, в евро)

	Россия	Европа
Подарки	123	203
Еда и напитки	115	133
Развлечения	31	53

ЧТОБЫ НЕ ЗАСИЖИВАЛИСЬ »

Офисные работники Лондона проводят в туалете в среднем 28,5 минуты в день. Эксперты подсчитали, что из-за туалетной проблемы бизнес ежегодно теряет около 4 млрд фунтов. Компания Standard Toilet решила помочь работодателям и создала унитаз, сиденье которого расположено под наклоном 13 градусов. Разработчики уверяют, что просидеть на таком больше 5 минут не получится.

ОДНОСТИШИЯ ЛЕОНИДА ЛИБКИНДА

Женился Дед Мороз на Merry Christmas.

Купил он лыжи и коньки отбросил.

Мартышкин труд Сизифу будет в помощь.

Сусанин был известный заводила!

Отказывали все. И почки тоже.

СОВЕТЫ ПСИХОЛОГА: КАК ПРАВИЛЬНО ПРОСИТЬ ПРОЩЕНИЯ

Новый год надо начинать без старых ссор. О том, как правильно попросить прощения, «АиФ» рассказал психолог Михаил Калинин.

ОБРАЩАЯСЬ К ЧЕЛОВЕКУ, СОБЛЮДАЙТЕ СЛЕДУЮЩИЕ ПРАВИЛА:

- говорите не слишком быстро и не слишком медленно;
- выражение лица должно быть спокойным или нейтральным;
- можете время от времени делать небольшие паузы;
- поинтересуйтесь, можно ли как-то загладить вину;
- обращайтесь по имени (или по имени-отчеству); будьте искренними, как если бы вы просили прощения у ребёнка, которого по неосторожности задели;
- всё должно быть естественно, максимально нужно исключить любой пафос или игру (несчастное выражение лица, всхлипывания, мольба лишь навредят).

! Будьте готовы к тому, что человек не захочет вас простить сразу (возможно, не захочет прощать вообще). В любом случае, дайте ему время. Очень важно, чтобы вы продолжали общаться и понимали, что поменялось после вашей просьбы о прощении. При необходимости через какое-то время повторите её, но уже немного другими словами, стараясь так же быть открытым и искренним.

Инфографика Анны ХАРИТОНОВОЙ

Материалы подготовили: Виктория ХЕСИНА (V.Hesina@aif.ru)**, Елена ПЛОТНИКОВА, Екатерина ЕВСЕЕВА («АиФ-Тверь»).** Фото Центра спасения медвежат-сирот, фотофакт British Toilet Association

УЧЁНЫЕ ОБНАРУЖИЛИ, ЧТО КРОКОДИЛЫ МОГУТ СКАКАТЬ ГАЛОПОМ

НОВОГОДНЕЕ ПУТЕШЕСТВИЕ

ДНИ ВОЛШЕБСТВА

175 тонн подарков и 4 тонны сладких сюрпризов раздарил Дед Мороз

ЧЕТВЁРТЫЙ ГОД ПОДРЯД ВСЕРОССИЙСКИЙ ДЕД МОРОЗ ИЗ ВЕЛИКОГО УСТЮГА ВМЕСТЕ С КОМАНДОЙ НТВ ПУТЕШЕСТВУЕТ ПО СТРАНЕ, ЧТОБЫ НЕСТИ ЛЮДЯМ ДОБРО И ДАРИТЬ РАДОСТЬ. В ЭТОМ ГОДУ В ЕГО МАРШРУТНОЙ КАРТЕ 28 ГОРОДОВ.

Предпраздничные дни Дедушка провёл с теми, кто нуждается в особой заботе.

С ТЕПЛОМ И ЗАБОТОЙ

Всё началось в Красноярске 9 ноября. Из Сибири Дедушка поехал на Алтай, потом на Урал, оттуда – на Волгу. Затем – на юг страны и в города центральной её части.

Санкт-Петербург встретил Главного Волшебника в минувшие выходные, а сейчас гость из Великого Устюга в Подмосковье: порадует детвору в 6 городах – Мытищах, Раменском, Щёлкове, Королёве, Балашихе и Подольске. Московскую область он включил в свой предновогодний маршрут впервые.

28 декабря Зимний Волшебник прибудет в Первопрестольную, где проведёт 3 дня, – так и завершится его 52-дневное сказочное путешествие.

В нынешнем году Дед Мороз проехал 11 тыс. км. Он посещал социальные учреждения, бывал в малообеспеченных и многодетных семьях, подарил 175 тонн подарков и 4 тонны сладких сюрпризов. Все они были предназначены в первую очередь тем, кто больше других нуждается в тепле и заботе: детям с особенностями развития и здоровья, ребятам, оставшимся без попечения родителей, а также семьям, которые верят в чудеса, несмотря на жизненные трудности.

«Путешествие Деда Мороза с НТВ с каждым годом обретает новых друзей и партнёров, благодаря которым у нас есть возможность помогать всё большему количеству людей, – говорит **генеральный продюсер телеканала Тимур Вайнштейн.** – В этом году совершилось 150 новогодних чудес, исполнились мечты и малышей, и пенсионеров. В рамках благотворительной акции мы помогаем нашим героям побеждать физические болезни и преодолевать жизненные трудности, а они своей искренностью и отзывчивостью вселяют в нас уверенность, что мы выбрали верный путь».

ТВОРЧЕСКИМ – В ПЕРВУЮ ОЧЕРЕДЬ

Дедушка Мороз назначал детям встречи в совершенно разных и очень интересных местах. Например, в Краснодаре многодетную семью Вахрушевых он пригласил в океанариум, а мальчика Мишу Тузовского – в пожарную часть. С Женей Филимоновым, единственным фигуристом на весь Алтайский край, Зимний Волшебник встретился на катке, а с юной любительницей астрономии Ариной Пастуховой-Галеевой из Тюмени отправился в планетарий.

Вместе с традиционными детскими подарками Волшебник порадовал Василису Шевченко из Ставрополя лукошком летних ягод, успел в гости к теряющей зрение Виталине Фроловой в Томске, единственной мечтой которой было увидеть и обнять Деда Мороза. В Ярославле он выполнил заветное желание Егора Кудряшова – мальчик смог поплавать с дельфинами. Подарил самый важный сценический аксессуар – микрофон – коллективу поющих бабушек в Екатеринбурге.

Очень любит Дедушка детей трудолюбивых и творческих, которые, несмотря на непростые недуги, не отчаиваются. Он всегда исполняет их желания. Например, Алина Балтакаева из Ставрополя увлечена рисованием и аппликациями, Андрюша Алипов из Саратова – любитель учить стихи, Миша Чернышёв из Челябинска всегда старается помогать по хозяйству маме и рукодельничать, а Саша Кожанов из Перми играет на флейте.

Вместе с Дедом Морозом к ребятам приезжали известные журналисты и ведущие телеканала – Сергей Майоров, Вадим Глускер, Валерия Гавриловская, Михаил Генделев, Игорь Полетаев, Владимир Кобяков, Сергей Малозёмов, Елена Спиридонова, Айна Николаева, Александр Колтовой, Татьяна Грамон, Иван Трушкин, Марат Сетдиков, Ольга Чернова, Андрей Скворцов, Олег Тактаров, Анастасия Пак, Эльмира Эфендиева и другие.

Партнёром проекта традиционно стали «АиФ» и благотворительный фонд «АиФ. Доброе сердце» – его подопечным, больным, нуждающимся в особой заботе детям, Дед Мороз тоже подарил подарки.

Наталья ВИНОГРАДОВА

Фото предоставлено телеканалом НТВ

ГОСУДАРСТВЕННЫЕ ЛОТЕРЕИ

ПОБЕДЫ

ВЫ В ДЕЛЕ?

ДО САМОГО ГРАНДИОЗНОГО ЛОТЕРЕЙНОГО ТИРАЖА ГОДА ОСТАЮТСЯ СЧИТАНЫЕ ДНИ. ВЫ УСПЕЛИ КУПИТЬ БИЛЕТЫ «РУССКОГО ЛОТО» НА НОВОГОДНИЙ ТИРАЖ?

Разве не чудо стать миллиардером да ещё и самому увидеть это в прямом эфире телешоу «Новогодний миллиард» в первый день 2020 г.? 1 января в 15.30 (время московское) участников ждут 1 МИЛЛИАРД рублей, не менее 100 призов по 1 миллиону рублей и тысячи других денежных призов. Призовой фонд тиража почти достиг 3 миллиардов! Каждый второй билет выигрывает. По традиции новогодний розыгрыш «Русского лото» пройдёт в прямом эфире на НТВ.

В праздничной программе: звёздные гости, любимые ведущие, волшебное настроение и тысячи победителей! А главное, миллиард гарантированно будет разыгран. Но шанс его выиграть есть только у тех, кто купил билет. Вы в деле?

НАЙДИТЕ СЕБЯ СРЕДИ ПОБЕДИТЕЛЕЙ

ТРАНСЛЯЦИИ РОЗЫГРЫШЕЙ – ПО ВОСКРЕСЕНЬЯМ В 8:20 НА НТВ

Русское лото. 25 лет ваших побед!

Тираж № 1315
Выиграло билетов 521 763
Призовой фонд 88 336 350
Джекпот следующего тиража 701 770 228

Тур	Порядок выпадения чисел	Количество билетов	Выигрыш билета (руб.)
1	29, 39, 30, 23, 71, 62, 69, 02	5	84 000
2	54, 67, 25, 11, 80, 81, 75, 79, 49, 10, 85, 55, 84, 56, 58, 87, 89, 70, 09, 68, 64, 82, 44, 76, 05, 03, 07, 33, 06, 74, 24, 15, 72	2	Автомобиль
3	28, 47, 48, 32, 57, 22, 27, 65, 43, 12, 37, 36, 34, 78, 38, 41, 77, 16, 42, 59, 46	1	Автомобиль
4	63, 14	4	Автомобиль
5	26	1	Автомобиль
6	53	11	Автомобиль
7	18	21	28 571
8	13	25	3 000
9	51	45	1 000
10	66	77	700
11	60	116	500
12	73	188	500
13	21	301	500
14	45	446	300
15	20	648	200
16	31	1 164	200
17	04	2 137	200
18	83	4 235	200
19	88	6 422	200
20	19	9 573	200
21	52	15 178	100
22	17	20 777	100
23	86	35 269	100
24	90	48 250	100
25	35	74 061	100
26	08	128 012	100
27	50	174 794	100

Невыпавшие числа: 01, 40, 61.

Золотая подкова

Тираж № 225
Выиграло билетов 98 913
Призовой фонд 16 725 800
Суперприз следующего тиража 10 000 000

Тур	Порядок выпадения чисел	Количество билетов	Выигрыш билета (руб.)
1	43, 86, 04, 37, 78, 39, 70, 64	3	33 333
2	27, 09, 16, 10, 41, 82, 60, 30, 61, 35, 66, 06, 18, 55, 48, 32, 31, 24, 38, 87, 33, 88, 85, 51, 53, 56, 15, 20, 29, 69, 03, 77, 12	1	500 000
3	83, 13, 72, 34, 08, 73, 46, 21, 84, 52, 42, 22, 11, 47, 76, 90, 79, 25, 80, 59, 01	1	500 000
4	57	1	500 000
5	40, 26	3	333 333
6	67	3	2 000
7	28	1	1 500
8	54	5	1 000
9	14	9	700
10	63	19	500
11	71	29	400
12	23	32	138
13	02	53	135
14	17	84	134
15	49	202	133
16	75	256	132
17	62	509	127
18	68	729	123
19	36	1 031	120
20	50	1 813	117
21	58	2 512	115
22	74	3 699	114
23	45	6 484	113
24	07	10 132	110
25	89	15 977	103
26	05	22 260	102
27	19	33 065	100

Невыпавшие числа: 44, 65, 81.

Жилищная лотерея

Тираж № 369
Выиграло билетов 117 562
Призовой фонд 30 103 700
Суперприз следующего тиража 193 237 140

Тур	Порядок выпадения чисел	Количество билетов	Выигрыш билета (руб.)
1	12, 44, 20, 60, 01, 71	2	105 000
2	43, 58, 41, 72, 48, 54, 86, 38, 90, 05, 18, 34, 89, 70, 25, 65, 49, 87, 66, 83, 26, 39, 59, 63, 69, 11, 33, 40, 32, 14, 80, 50, 53	1	Коттедж
3	06, 09, 45, 84, 16, 21, 02, 77, 22, 76, 88, 23, 07, 81, 36, 67, 52, 15, 64, 85, 61, 75, 47, 82, 10, 04, 56	3	Коттедж
4	73	4	Коттедж
5	62	6	200 000
6	68	6	2 000
7	30	28	1 500
8	42	41	1 000
9	37	41	700
10	78	93	500
11	51	172	400
12	28	332	138
13	46	391	137
14	55	656	136
15	03	1 114	135
16	24	1 953	134
17	29	2 811	133
18	19	5 324	125
19	13	7 664	123
20	57	10 487	122
21	27	16 000	120
22	79	27 326	104
23	35	43 107	100

Невыпавшие числа: 08, 17, 31, 74.

Тираж № 225
Призовой фонд 5 902 850

Выигрышная комбинация
34 04 19 17 10 33

Суперприз следующего тиража
3 000 000 ₽

Тираж № 235
Призовой фонд 6 735 350

Джекпот 58 813 554 ₽

Невыпавшие числа 07 14 54

Джекпот тиража №240 от 25 000 000 ₽

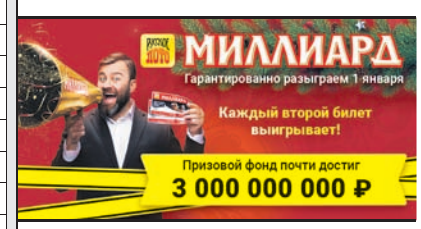

Лотереи проводятся по 31.12.2029. Розыгрыши призов «Русского лото», «Золотой подковы», «Жилищной лотереи» и «6 из 36» проводятся еженедельно, «Бинго-75» – 5 раз в неделю. С информацией об организаторе лотерей, правилах проведения лотерей, количестве призов или выигрышей по результатам их проведения, сроках, месте и порядке получения выигрышей можно ознакомиться на сайте www.stoloto.ru или по телефону 8-900-555-00-55.

Стоимость билетов «Русского лото», «Жилищной лотереи», «Золотой подковы», «6 из 36» и «Бинго-75» – 100 рублей.

Как определить выигрыш

Если ни одного из невыпавших чисел на игровом поле вашего билета нет, то ваш билет выиграл в 3-м или одном из последующих туров! Для определения выигрыша вашего билета посмотрите выпавшие в розыгрыше числа в обратном порядке. Как только вы найдете число, присутствующее в вашем билете, в строке таблицы с данным числом будет указан ваш выигрыш.

Денежные эквиваленты призов:
автомобиль – 600 000 рублей,
коттедж – 600 000 рублей.

На правах рекламы. 18+

СПОРТ

СКОЛЬЗКОЕ МЕСТО

Тамара Москвина: «Никто на русских фигуристов косо не смотрит»

«ЭПОХА В СПОРТЕ» – ТАК НАЗЫВАЕТСЯ ПРЕМИЯ, ОБЛАДАТЕЛЕМ КОТОРОЙ СТАЛА ТАМАРА МОСКВИНА.

Действительно эпоха. Валова, Васильев, Мишкутёнок, Дмитриев, Казакова, Бережная, Сихарулидзе – это всё её золотые олимпийские ученики. Телевидение ещё даже не транслировало соревнования по фигурному катанию, а Москвина уже работала тренером. Она и сегодня в свои 78 лет продолжает тренировать.

– Тамара Николаевна, за всю эту почти 70-летнюю «эпоху в спорте» какие времена были самыми сложными?

– Знаете, у каждого периода свои условия, своя мотивация. Фигурным катанием я начала заниматься на катке «Буревестник», когда наша семья вернулась из эвакуации в Ленинград. Жили трудно, но моей энергии хватало на всё – везде старалась успеть. Непросто было и в начале 2000-х: разруха, финансовые дыры, а почти у всех тренеров воспитанники, которым предстояло выступать на Олимпийских играх. У Тарасовой – Ягудин, у меня – Бережная и Сихарулидзе. Пришлось искать работу за рубежом и за счёт этого готовить наших ребят. Мы тренировали фигуристов США, а за это российские фигуристы смогли бесплатно заниматься на американском катке. Американцы, кстати, считали престижным, что группа Москвиной работает на их льду. Но, главное, несмотря на все сложности, мы сохранили и профессию, и учеников.

ОТКРОВЕННЫЙ НАРЯД

– Прочитала, что вы стали первой фигуристкой, рискнувшей выйти на лёд в довольно откровенном наряде, – речь о костюме для «Цыганского танца» в 1968 г.

– У меня всего-навсего были оголены одно плечо и рука *(улыбается)*. Сегодня это смешно, а тогда казалось почти вызовом. Там ведь ещё надо было придумать такую конструкцию, чтобы костюм прочно держался, а на обнажённом плече не было лишних лямочек. Помню, как портниха Валентина Сырчина из специализированного ателье в Скатертном переулке отправила меня в магазин «Синтетика» за пластмассовыми чашечками. Чашечки я добыла не своего размера, и мастерицам пришлось использовать всю свою фантазию, чтобы не случилось конфуза во время выступления. Но в итоге получился красивый и запоминающийся наряд.

– Вашему супругу, знаменитому тренеру Игорю Борисовичу Москвину, в этом году исполнилось 90 лет. Это же он первым привнёс хореографию в фигурное катание?

– Да, он ещё в 60-х пригласил артиста балета, педагога Дмитрия Фёдоровича Кузнецова. Задача была сделать так, чтобы спортивные программы представляли собой небольшие художественные миниатюры. Так в расписании наших учеников появились уроки хореографии. Затем такие специалисты стали работать со спортсменами постоянно: следили за выразительностью, чистотой движений, соответствием жанру, помогали подбирать музыку с учётом характера элементов. И вот сегодня мы не мыслим фигурное катание без связки тренер – ученик – хореограф.

– Вместе вы уже более полувека. Дома, наверное, только и разговоров, что о фигурном катании?

– Семья и совместное дело – разные вещи. Когда приходишь домой – масса других забот. Вплоть до того, кому выносить мусор (*улыбается*). Прекрасно помню время, когда у Игоря Борисовича была непреложная обязанность: каждый день поднимать на четвёртый этаж охапку дров, чтобы топить печку. Мы живём обычной жизнью – друзья, дети, родственники, любим музыку, стараемся не пропускать театральные премьеры. Я часть времени посвящаю общественным обязанностям (*Москвина – почётный гражданин Санкт-Петербурга.* – **Ред**.). В общем, мы нормальная, дружная семья, где много разных интересов и где каждый уважает взгляды другого.

17-летняя Алина Загитова решила поставить карьеру на паузу. Фото AFP

ВОЛШЕБНОЙ ТАБЛЕТКИ НЕТ

– Как реагируют в мире фигурного катания на допинг-скандал, фигурантом которого оказалась Россия? Не стали ли косо посматривать на наших фигуристов?

– Я давно работаю в этом виде спорта, со многими общаюсь, бегло говорю по-английски. И никогда ни один зарубежный спортсмен или тренер не позволил себе намекнуть: мол, вы, русские, применяете допинг.

Да что говорить? Все видят, как работают наши спортсмены, и это снимает вопросы. Ну подумайте, какая таблетка повысит синхронность вращений и артистизм, поможет исполнению сложнейших выбросов? Придаст одухотворение номеру, чтобы каждый был как маленький спектакль. Это достигается только огромным трудом. То, что мы столкнулись с такой напастью, – это в том числе и следствие возросшей конкуренции в мировом спорте. Сегодня, чтобы выиграть, многие не только стремятся показать результат, но и ищут слабые места соперника, следят за развитием фармакологии. А мы в этом плане немало упустили.

Как получилось, что многие норвежские лыжники – астматики, у американских гимнасток, теннисисток букет болезней и все они на законных основаниях принимают препараты, за которые наших наказывают? Ну не могут больные люди бегать на лыжах, ставить рекорды и завоёвывать «золото» на Олимпийских играх! Нападки на Россию чрезмерны, другое дело, что после драки кулаками не машут. Всё, что нам остаётся делать сейчас, – работать уже на будущее: привлекать науку, готовить юристов, специалистов, хорошо разбирающихся в этих проблемах.

– Если в плане допинга наше фигурное катание вне подозрений, то внутри кипят нешуточные страсти. Почему, на ваш взгляд, заявление Загитовой о паузе в карьере вызвало столько эмоций?

– Конечно, сейчас наш вид спорта на пике популярности, в том числе и благодаря СМИ. Особенно высоко поднята планка женского одиночного катания. Из симпатичных девушек сделали настоящих звёзд, каждый шаг которых рассматривается под лупой. Но это всё равно не объясняет шумиху вокруг решения Загитовой на время покинуть спорт. Да, Алина – олимпийская чемпионка. Ну и что? Она имеет право делать то, что хочет, – участвовать в турнирах или приостановить выступления. Надо уважать её выбор, а не запускать негатив, говорить друг другу гадости.

– Речь даже уже не столько о Загитовой. Комментарии на тему её будущего закончились конфликтом Евгения Плющенко и Татьяны Тарасовой с тренером фигуристки Этери Тутберидзе. Звучали взаимные упрёки, хлёсткие фразы…

– Мне не очень понятно, почему такой жёсткий обмен мнениями идёт во всеуслышание. Заявления публикуются в соцсетях, широко обсуждаются. Это сразу даёт пищу для разговоров, обрастает странными подробностями. Мне кажется, эти разногласия можно было обсудить внутри цеха, а не выносить на всеобщее обозрение.

– Ряд экспертов считает, что суть проблемы в следующем: Тутберидзе просто переключила своё внимание на более молодых спортсменок, и Алина почувствовала себя лишней.

– Только те, кто работает в группе, могут знать о мотивации тренера и её ученицы. Мы видим лишь внешнюю сторону происходящего, а реальные причины могут быть иными. Повторю, не надо ничего придумывать. Если участники этой истории сочтут нужным – сами всё расскажут.

– Сегодня пьедестал в женском фигурном катании начали делить между собой 15-летние девочки. Кажется, они не оставляют возрастным спортсменкам никакого шанса.

– Молодёжь ведь не только сейчас «выстрелила». Вспомните ту же 16-летнюю американку Тару Липински, которая выиграла Игры в 1998 г. Но сегодня уровень сложности технических элементов в фигурном катании такой, что уже и в 25 лет стать чемпионом всё труднее и труднее. В таком возрасте просто физически не сможешь на высоком уровне исполнить прыжки в четыре оборота. А вот 14–16-летним они даются легче.

– О чём думаете накануне Нового года, Тамара Николаевна?

– У нас этот весёлый праздник чаще всего связан с работой. Дело в том, что Федерация фигурного катания любит проводить чемпионат России либо до, либо сразу после боя курантов. На этот раз соревнования закончатся 29-го, так что дома будем только 30-го. Встретим 2020-й в кругу близких.

А пожелание у меня одно: здоровья, любви, мира и удачи. Надеюсь, сбудется.

Елена ДАНИЛЕВИЧ

ДОПИНГ

«С ТОЧКИ ЗРЕНИЯ ЗАПАДА РОДЧЕНКОВ – ГЕРОЙ»

«АИФ» ПУБЛИКУЕТ ПРОДОЛЖЕНИЕ РАЗГОВОРА С ВЛАДИМИРОМ ПОЗНЕРОМ О ПРОБЛЕМЕ ДОПИНГА (НАЧАЛО В «АИФ» № 51).

– В Германии проводили анонимный опрос, по результатам которого выяснилось, что четверть спортсменов что-то употребляют. Наивно полагать, что и китайцы выигрывают только за счёт силы воли. Ещё факт: 40 кенийских легкоатлетов за 3 года уличили в допинге, но никто у Кении флаг не отбирает. Получает за допинг по полной только Россия. Это потому, что, как вы написали в статье, у них «пиар лучше»?

– Не совсем так. То, что все применяют допинг, очевидно. Но давайте будем иметь в виду, что Россию наказывают не за то, что есть спортсмены, применяющие допинг, а за то, что наша страна якобы пыталась обмануть, скрыть подмену, меняла базу данных, грязную мочу на чистую.

– Каждый год (особенно на фоне скандала с Россией) ВАДА требует увеличения бюджета. Но при всех расходах год от года число выявленных положительных допинг-проб не превышает 2%. Не кажется ли вам, что борьба с допингом – отличный бизнес?

– То, что, несмотря на увеличение бюджета, выявляют всего 2% положительных допинг-проб, плохо. Но для того, чтобы назвать это бизнесом, я должен убедиться, что штатные работники ВАДА получают всё больше денег, что им это выгодно. У меня таких данных нет, поэтому нет оснований так считать.

– Закон против допинга, принятый в США, назвали «законом Родченкова». Как можно было назвать закон в честь жулика?

– Надо понимать, что с точки зрения Запада Родченков – всё-таки герой. Сначала он выполнял указания вышестоящего начальства в России, занимаясь жульничеством. Но потом он, как это подают на Западе, восстал против этой порочной системы: разоблачил госпрограмму допинга, существующую в России. Рискуя жизнью, своим благополучием (теперь его прячут), он выполнил важную с точки зрения Запада миссию.

– Во времена СССР у нас отобрали за допинг только одну олимпийскую медаль (в 1976 г.). Советские спортсмены были чище?

– Не думаю, что мы были «чище». ГДР, например, была мощной спортивной державой. Пловчихи из этой страны били мировые рекорды. Потом выяснилось, что они все на допинге.

Человек, чью фамилию я не могу назвать, рассказывал мне о своей поездке (примерно в 1982 г.) на базу к нашим гребцам, которые готовились в высокогорной местности к Олимпийским играм. По его словам, после завтрака перед каждым стоял стакан с большим количеством разных таблеток. И тренеры следили за тем, чтобы все спортсмены выпили эти таблетки. Так что в советские времена был допинг. И была государственная программа.

Возможно, раньше сложнее было это обнаружить, а может, антидопинговые структуры менее активно работали? Но полагать, что в СССР меньше стремились к победам и меньше употребляли допинг, наивно. Для Советского Союза победа на первенствах мира – это была политическая победа, доказательство того, что наш строй, социализм, лучше капитализма. И этому придавалось гораздо большее значение, чем сегодня.

Владимир ПОЛУПАНОВ

БОЛЬШАЯ ПРЕМЬЕРА!
1 ЯНВАРЯ
РОССИЯ 1
ПАВЕЛ ДЕРЕВЯНКО
СЕРГЕЙ МАКОВЕЦКИЙ
МИХАИЛ ЕФРЕМОВ
ЧАЛИЛ ХАМАТОВА
РОМАН МАДЯНОВ
ИРИНА ПЕГОВА
ФЕДОР ДОБРОНРАВОВ
АЛЕКСАНДР ЯЦЕНКО
СЕРГЕЙ ГАРМАШ
ТИМОФЕЙ ТРИБУНЦЕВ
ВЛАДИМИР МАШКОВ
СВЕТЛАНА КРЮЧКОВА
МАРИНА АЛЕКСАНДРОВА
МИХАИЛ ПОРЕЧЕНКОВ
А ГДЕ НАЧАЛЬНИК ТРАНСПОРТНОГО ЦЕХА?
ФИЛЬМ СЕРГЕЯ УРСУЛЯКА
Одесский ПАРОХОД
СТОРОНА 1
ГОСТ 1234
ПО ПРОИЗВЕДЕНИЯМ МИХАИЛА ЖВАНЕЦКОГО
RUSSIA.TV
12+
РЕКЛАМА

НА ОТДЫХЕ

(Ответ на этой странице внизу)

СКАНВОРД

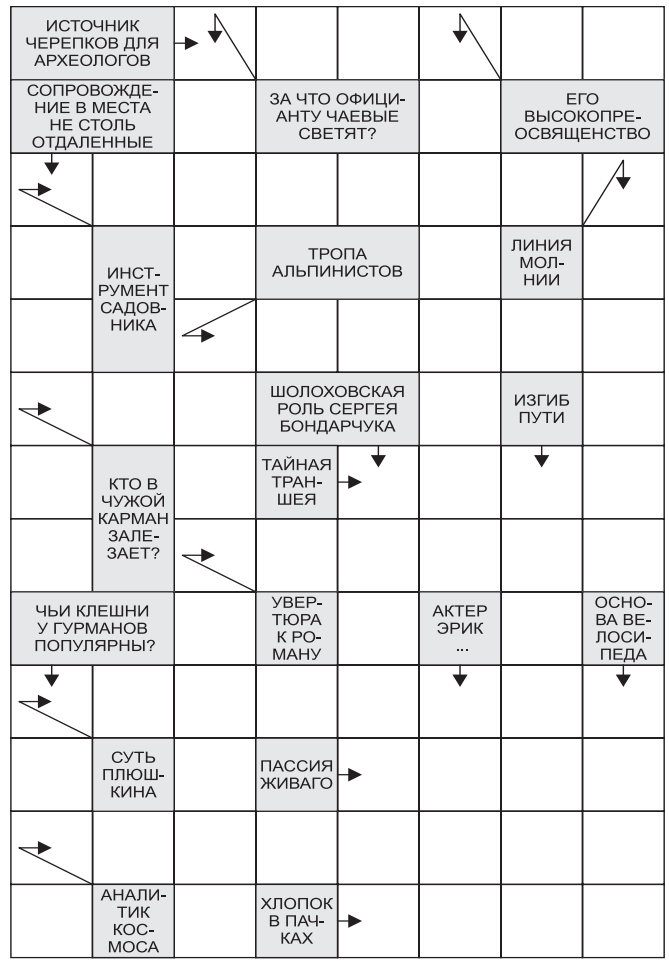

СУДОКУ

					1	9	3	7
	1			3		2	4	8
9			4	7				6
8	6	1	3		5			2
7		5		9		3		4
4			7		6	8	5	1
5				6	4			3
1	4	2		5			7	
3	8	6	9					

4	5	8	3	6	2			9
7	3						6	
	2				7	8	4	3
			2	5	9	7		
2		3				5		1
		5	7	3	1			
5	6	1	9				2	
	4						1	8
9			1	4	3	6	5	7

5			2		3			
	8			1			9	
			5		8			4
3	9	8		7				
		7		6		4		
				3		7	8	5
2			1		7			
	1			8			7	
			6		9			3

Заполните пустые клетки цифрами от 1 до 9 так, чтобы в любой строке по горизонтали и по вертикали и в каждом из девяти блоков, отделённых жирными линиями, не было двух одинаковых цифр.

ГЕОМАГНИТНЫЙ ФОН

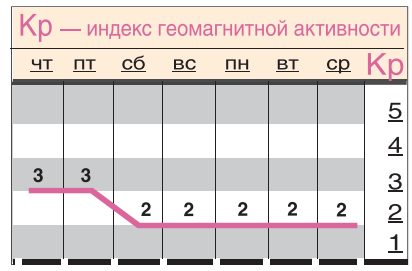

Магнитных бурь не ожидается. Всё время магнитное поле слабовозмущённое (Кр 2–3). Даже чувствительным людям с сердечно-сосудистыми болезнями не стоит принимать никаких дополнительных мер.

КРОССВОРД

ПО ГОРИЗОНТАЛИ: **1.** «Кошмары будущего, попавшие в современную литературу». **6.** Комедийная основа. **9.** «Присягнуть на ... Отечеству». **10.** «На пороге» бездны. **11.** Лысеющий от ветра цветок. **14.** Какой оскароносный фильм из-за угрозы ареста Роман Полански побоялся снимать в Англии? **16.** От какого секс-символа родила сына актриса Агния Дитковските? **17.** Кто в ад за Эвридикой спускался? **18.** «Счастливое избавление» из пиратских рассказов Артура Конан Дойла. **19.** Погонщик шаров. **20.** Что включает в себя всё? **21.** Какой процесс отцы Церкви издавна называли «грехом Хама»? **23.** Рисунок по живому. **25.** Любимая игра записных кокеток. **29.** Приправа из японского ресторана. **31.** Чем ковыряются во втором? **32.** Какой лыжник по склону петляет? **34.** Вор кораллов. **37.** «Фруктовое пюре» в пирожке. **38.** «Спасательное судно» на время Всемирного потопа. **40.** Alter ego Кукурузо. **42.** Стряпуха «давно ушедших дней». **44.** Самая научная богиня древних римлян. **45.** В каком фильме Андрей Панин сыграл хана? **46.** Основа торнадо. **47.** «Круиз супруга Пенелопы». **48.** «Госпожа Удача». **49.** Священный плод на Самоа. **50.** Бык на флаге штата Вайоминг. **51.** Что прячет героиня фэнтези «Таня Гроттер и магический контрабас» за обшивкой футляра? **52.** Что в камине горит? **53.** Что в качестве маски используют? **54.** Причёска у Джека Воробья.

ПО ВЕРТИКАЛИ: **1.** Это тот случай, когда лучше один раз услышать, чем сто раз увидеть. **2.** На каком мотоцикле ездит гангстер Урри из фильма «Приключения Электроника»? **3.** «Русская архитектура». **4.** Сообщения по «сарафанному радио». **5.** Одежда, чьё отсутствие у Дональда Дака подтолкнуло финские власти запретить комиксы с его участием. **7.** Венецианский святой. **8.** Кто сочинил «Интервью с вампиром»? **10.** Страна с ГЭС «Три ущелья». **12.** Военный аппаратчик. **13.** Чей луч на сцену направляют? **15.** На чём играет герой музыкального фильма «Шляпа»? **16.** «Хранилище миллионов» Александра Корейко. **19.** Какое судно в 1827 году первым в истории преодолело Атлантику на паровом ходу? **22.** Многозначное. **24.** Что изобрели для того, чтобы и у неграмотных людей был повод надеть очки? **26.** Какой монах в Будду верит? **27.** Страна, где всё загадка, но ничто не тайна. **28.** Боковина вершины. **30.** Кого Сергей Есенин окрестил «середним братом»? **33.** Сказочный лилипут, свалившийся с Луны. **34.** Кормильцы сферы услуг. **35.** Что открывает двери и окна «без посторонней помощи»? **36.** Цветок целомудрия из геральдики. **39.** Кто вошёл в историю как самый худший президент США? **40.** Отступление «без тормозов». **41.** Первая советская альпинистка, покорившая Эверест. **43.** Судья матча. **46.** Ударник банного труда. **48.** Пионер мирового автопрома.

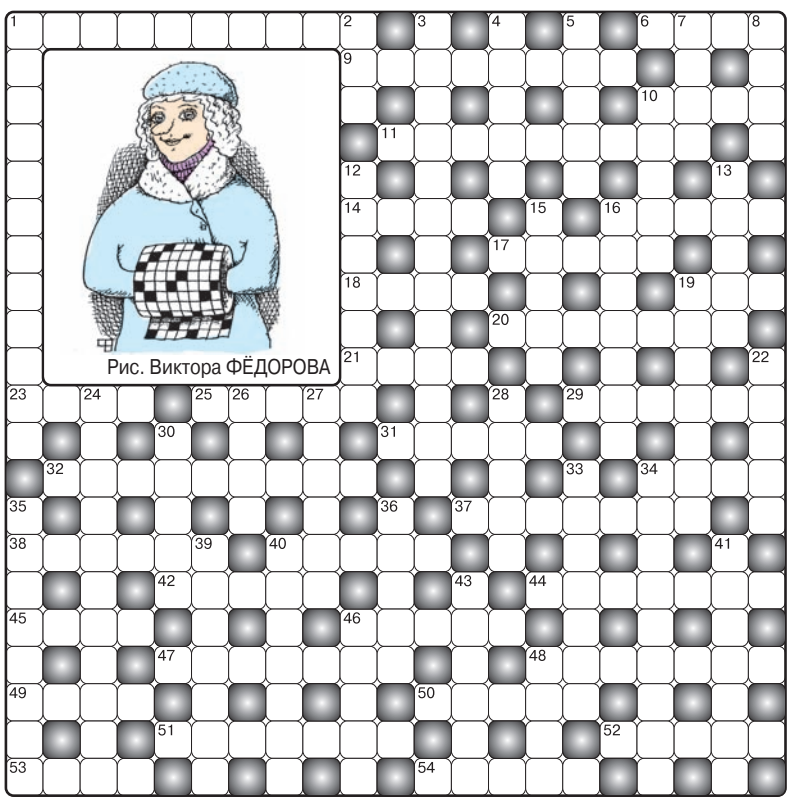

Рис. Виктора ФЁДОРОВА

ОТВЕТЫ НА ЗАДАНИЯ, ОПУБЛИКОВАННЫЕ В № 51

СУДОКУ

2	7	8	1	3	9	4	6	5
4	9	1	8	6	5	7	2	3
3	5	6	7	2	4	9	8	1
1	2	5	3	9	6	8	7	4
7	8	4	2	5	1	3	9	6
9	6	3	4	8	7	5	1	2
8	1	2	5	7	3	6	4	9
6	3	7	9	4	2	1	5	8
5	4	9	6	1	8	2	3	7

1	6	5	4	7	9	8	2	3
9	3	4	5	8	2	1	6	7
7	8	2	1	3	6	4	5	9
4	9	7	2	6	3	5	8	1
8	2	6	9	1	5	7	3	4
3	5	1	7	4	8	6	9	2
2	7	9	6	5	4	3	1	8
5	1	8	3	9	7	2	4	6
6	4	3	8	2	1	9	7	5

9	2	1	6	5	8	7	4	3
7	8	6	4	3	2	9	1	5
5	4	3	9	1	7	2	6	8
6	5	2	8	4	3	1	7	9
3	1	7	2	9	6	8	5	4
4	9	8	1	7	5	3	2	6
2	7	9	5	8	4	6	3	1
1	6	4	3	2	9	5	8	7
8	3	5	7	6	1	4	9	2

СКАНВОРД

ПО ГОРИЗОНТАЛИ:

Редис – Ибис – Колесо – Тире – Сименон – Мгла – Алиса – Стая – Туше – Семинар – Тина – Урюпинск.

ПО ВЕРТИКАЛИ:

Факс – Долги – Авеню – Соя – Система – Тити – «Боинг» – Акунин – Ролл – Шанс – Стена – Буерак.

КРОССВОРД

ПО ГОРИЗОНТАЛИ: **1.** Таможенник. **5.** Анатом. **9.** Ворчун. **10.** Брелок. **11.** Саммит. **13.** Кефир. **18.** Саура. **19.** Путилин. **21.** Соблазн. **22.** Уксус. **24.** Сосед. **28.** Индекс. **34.** Работа. **35.** Абдулов. **37.** Темень. **38.** Барбадос. **39.** Гриффин. **41.** Кинжал. **43.** Варан. **45.** Слой. **46.** Сахар. **48.** Жарка. **51.** Сглаз. **54.** Вьетнам. **57.** Заголовок. **58.** Шахматы. **59.** Ясень. **60.** Баронесса. **61.** Добрыня.

ПО ВЕРТИКАЛИ: **1.** Тележурналистика. **2.** Квест. **3.** Время. **4.** Бутик. **6.** Норрис. **7.** Толк. **8.** Мако. **12.** Тезис. **14.** Рабле. **15.** Гроза. **16.** Жучка. **17.** Вирус. **20.** Номер. **23.** Соя. **25.** Дамбо. **26.** Гондола. **27.** Бассейн. **29.** Домино. **30.** Канзас. **31.** Абордаж. **32.** Буффе. **33.** Хорив. **36.** Багаж. **40.** Наказ. **42.** Лаваш. **44.** Набоков. **45.** Скворец. **47.** Агутин. **49.** Пьеса. **50.** Штаны. **52.** Запах. **53.** Поиск. **55.** Мачо. **56.** Амур.

Ответ: Ниссе (Норвегия), Корбобо (Узбекистан), Йылувана (Эстония), Синтаклаас (Нидерланды), Товлис Бабуа (Грузия), Мош Крэчун (Молдавия), Зюзя (Беларусь), Кахаад Пап (Армения), Пер-Ноэль (Франция).

АКТРИСА И. КУПЧЕНКО, ДИРЕКТОР ГИМ А. ЛЕВЫКИН И РЕЖИССЁР Б. ГРАЧЕВСКИЙ НАГРАЖДЕНЫ ОРДЕНОМ ПОЧЁТА

СУДЬБЫ

В СВОЁ «ВРЕМЯ»

Почему диктор Виктор Балашов хотел уйти в монастырь

ДИКТОРУ СОВЕТСКОГО ТЕЛЕВИДЕНИЯ ВИКТОРУ БАЛАШОВУ – 95 ЛЕТ

«Голубой огонёк», 1962.

На недавнем юбилее программы «Время» бывший чемпион Москвы по самбо Виктор Балашов предложил Владимиру Путину побороться. А потом вдруг поинтересовался, где президент шьёт костюмы...

На встречный вопрос главы государства Виктор Иванович пошутил, что шьёт их в Париже. Сейчас милый диалог о костюмах просто вырезали. В прежние времена за подобную вольность диктору ЦТ всыпали бы по первое число. Импровизация была его любимым коньком. Но в советском эфире ей почти не было места.

ЖИЗНЬ В ПОЛОСКУ

Он первым на ТВ сообщил о полёте Юрия Гагарина и потом несколько раз встречался с ним. Зачитал приветствие Брежнева космонавтам советско-американской станции «Союз – Аполлон», назвав генсека просто: «Леонид Брежнев». Юрий Андропов любил, чтобы самые важные известия передавал именно Балашов. Он встречался с 90-летним Николаем Ивановым, который пришёл рассказать, как арестовывал Фанни Каплан, но во время эфира... уснул. Ездил в последний гастрольный тур с Лидией Руслановой... А ведь в детстве Виктор Балашов о таком и мечтать не смел.

– *«Динамо» было моим вторым домом,* – вспоминает Виктор Иванович. – *Папа любил спорт, дружил со Старостиными. Но меня почему-то привёл в самбо. Мы жили на площади Маяковского. В двухэтажном бревенчатом доме стояла печка-голландка. Во дворе был сарай с дровами и яблоня, плодами которой питался весь дом. До «Динамо» можно было дойти или доехать на 23-м трамвае – через Триумфальную арку у Белорусского вокзала. А на Стадионе юных пионеров я гонял по треку на велосипеде и бегал на коньках. Замёрзнешь – зайдёшь в тёплый буфет чайку выпить с булочкой... Позже в школе увлёкся театром, знал всех мхатовцев. Русские интеллигенты, красиво говорящие, с белыми воротничками, в бабочках... Это был другой мир. И я хотел туда.*

В реальной жизни Витю Балашова окружали соседские мальчишки, у которых забирали отцов. Его собственный папа – коммунист, управделами Наркомата лесной промышленности – жил с другой семьёй. *«За ним тоже должны были прийти, он даже прощался со мной...»* В это время Виктор оканчивал школу и хотел стать артистом.

Мечту статного красавца с кудрявой шевелюрой разрушила война. Воскресным утром 22 июня он шёл к Белорусскому вокзалу, чтобы поехать на дачу, – Балашовы снимали дом в Баковке. В этот момент кто-то крикнул в окно: «Вой-на!»

Отец сразу ушёл на фронт. Командовал дивизией. Чуть позже, приписав себе 3 года, отправился на передовую Виктор. Отец не вернулся. А сына судьба сберегла. Хоть и послала ему несколько ранений и контузию. Однажды рядовой Балашов наступил на живот убитого немца. И так ему жалко стало фрица: «И зачем тебя чёрт принёс сюда?» В следующую секунду пуля просвистела над головой Виктора и застряла в большой подушке на бруствере.

– *Я никого не расстреливал, не вешал. Как перед Богом говорю: тут чист. Господь вывел меня – я не попал в страшный котёл Орловско-Курской дуги. И война мне даже не снилась.*

С фронта Виктор вернулся в 1944-м. В гипсе и на костылях. Ну и какой артист из инвалида? Выручило радио, как раз объявившее набор дикторов. Подражать Левитану, как многие солдаты, Балашов начал ещё на фронте. «О! Похоже!» – хвалили его тогда. «Это была шутливая бравада. В разведке я слушал трофейный приёмничек. О том, что свяжу жизнь с радио и телевидением, и подумать не мог. Просто голос Левитана завораживал. А потом мы познакомились и были в очень тёплых отношениях».

«Очень прошу всех: называйте меня как угодно, только не легендой».
Фото автора

В конце 1940-х судьба забросила Балашова на Дальний Восток. Прочитав «Дерсу Узала», он влюбился в этот край. Сел в поезд воодушевлённый. А дня через четыре загрустил. «Куда еду? Зачем? Не совершил ли я ошибку? Лежу на полке, а из глаз слёзы катятся...»

То, что это не ошибка, выяснилось скоро. Балашова завалили работой. Он стал режиссёром, актёром, чтецом, монтажёром. Это дало ему потом возможность работать в полную силу: на студиях и в кинохронике, в озвучивании и дубляже. Даже в художественных лентах снимался...

Именно на Дальнем Востоке Виктор женился. Супруга работала в Хабаровске врачом. Там же родилась дочь Марго. Всё шло своим чередом. Пока на ЦТ не вспомнили о талантливом дикторе. И не вернули в Москву. «Жизнь-то полосатая, – скажет мне потом Виктор Иванович. – Всякое бывало». И скупо ответит, что растить дочь ему помогали мама и тётя – жена умерла, когда Марго было два года...

И О ПОГОДЕ

У него вообще много тайн. Намекнёт одним словом, а потом как отрубит: «Закрытая тема». Был знаком с Берией – виделись на «Динамо». Занимался парапсихологией, участвуя в секретных экспериментах. Тогда же общался с Порфирием Ивановым и посещал Бермудские острова. После войны жил не с мамой, а с тётей, но «всё было хорошо»...

Е. Моргунов, Г. Вицин и В. Балашов, 1970-е.
Фото из личного архива

Работая на ТВ, Виктор Иванович пренебрегал застольями. Не участвовал в интригах. Не любил соперничества. И при огромном количестве знакомых всегда оставался... одиночкой.

– *У меня было два хороших друга. Оба погибли. Лётчик Володя Новиков стал Героем, не успев получить Золотую звезду. Все остальные – не то... Не те... Мне приписывали дружбу с Пастернаком. Хотя я просто бывал у него. Оба ведь жили в Баковке. К тому же он женился на бывшей супруге пианиста Нейгауза, а это были друзья моей семьи. В доме, который мы снимали (потом здесь выстроили особняк маршалу Будённому), собирались артисты, писатели. Допоздна общались. А днём играли в волейбол на площадке у дома Маршака. Помню, выйдет, посмотрит – и снова скроется.*

В 1950-е Балашов решил приобрести дачу недалеко от любимой Баковки. Собрал все деньги, что успел заработать, в долг залез, но купил. Здесь жили его мама, тётя, Марго. В хозяйстве были куры, коза. «Зайдёшь в курятник – а там пять яиц. Чудо!» Сам он приезжал сюда при малейшей возможности. А последние годы живёт за городом постоянно. Один. С братом и сестрой видится редко. Дочь, внуки, правнуки – во Франции. От второй супруги – актрисы Театра оперетты Нелли Крыловой – у диктора сын Виктор. Но этот брак не сложился. «Разошлись по моей вине», – признался как-то Балашов. И – точка.

Он никогда не пользовался знакомствами. Никого ни о чём не просил: «Судьба сама вела меня». И привела к тому, что Балашов стал народным артистом. Гастролировал по Союзу, объехал множество стран. А сколько концертов провёл с великими мастерами! Это он-то, всю жизнь прихрамывавший и перетягивавший раненую ногу бинтами перед выходом на сцену, чтобы никто не догадался об увечье!

Телезрители любили его. После официоза, который положено было выдать в эфир, Балашов старался сказать что-то от себя. Человеческое. Уж как раздражало теленачальника Лапина мягкое бархатное «И о погоде» в конце программы «Время». А вся страна ждала эту фразу, будто с ней в каждый дом входило счастье. До сих пор люди на улице не только удивляются: «Вы ещё живой?» – но и просят: «Виктор Иваныч, и о погоде...»

По той эпохе он не скучает. «Прошлое стирается. А к нынешнему телевидению я отношусь отрицательно. И очень прошу всех: называйте меня как угодно, только не легендой. Награды, почести – всё это преходящее. Не о ложных подвигах уже хочется говорить. Все мы стараемся показать себя чище, лучше. А на самом деле живём в страшном грехе».

К вере Виктор Иванович пришёл давно. Мальчишкой бегал в храм Василия Кесарийского на улице Горького. Любил слушать звук колокола. После фронта окрестился. Позже помогал строить храм в Голицыне. «Были моменты, думал: надо уходить от этой суеты. И ушёл бы. Если б ноги были здоровые. Монастыри сейчас хорошие, условия великолепные...»

Судьба оставила Виктора Ивановича в миру. Значит, нужно было именно так.

Татьяна УЛАНОВА,
T.Ulanova@aif.ru

ФОТОФАКТ »

В Москве состоялся аукцион, на котором были выставлены украшения знаменитой советской и российской певицы Людмилы Зыкиной. Самым дорогим лотом стали любимые серьги певицы с природными 17-каратными сапфирами и бриллиантами. Их продали за 2,3 млн руб. А колье из 100 бриллиантов, которое подарил певице бывший президент Азербайджана Гейдар Алиев, ушло за 1,2 млн руб.

Фото Кирилла КАЛЛИНИКОВА/ РИА Новости, Аукционный дом «Гелос»

ВОПРОС – ОТВЕТ

ПОЧЕМУ «УБИЛИ» СРАЗУ ВОСЕМЬ ПАРТИЙ?

ПОЛИТИКА »

Зачем Минюст «закрыл» 8 политических партий, в том числе довольно известные? Кому они помешали?
В. Богачёв, Тула

Минюст РФ добился через Верховный суд прекращения деятельности 8 партий, поскольку они годами не участвовали в выборах, как того требует закон. Речь о партии «За женщин России», «Альянсе зелёных», «Союзе горожан», Народной партии России, Социал-демократической партии, Партии пенсионеров, «Городах России» и Аграрной партии. «Произошла зачистка

партийного поля от «мёртвых душ», – пояснил «АиФ» **политолог Алексей Макаркин.** – В основном это были чисто политтехнологические проекты, которые заимствовали громкие, узнаваемые названия ранее существовавших партий (*например, первая Народная партия влилась в «Справедливую Россию» ещё в 2007 г., а настоящая Аграрная партия самораспустилась в 2008 г.* – **Ред.**). К ним не проявили интереса ни избиратели, ни спонсоры. Неслучайно, когда партии ликвидировали, никто не вышел протестовать».

БУДУТ ЛИ ШТРАФОВАТЬ РАБОТАЮЩИХ ПЕНСИОНЕРОВ НА 120 ТЫСЯЧ?

ПЕНСИИ »

В интернете много пишут, что пенсионеров, работающих нелегально, будут штрафовать на 120 тыс. руб. за то, что они незаконно получают проиндексированные пенсии. Якобы даже уголовное наказание ввели за это «преступление». Неужели так?
И. Новиков, Самара

В ФНС и Пенсионном фонде РФ назвали эту информацию очередным фейком. «Если пенсионер не работает, с 1 января 2020 г. его страховая пенсия по старости или инвалидности будет проиндексирована на 6,6%. Чтобы узнать, на сколько точно вырастет пенсия, надо её нынешний размер умножить на 0,066», – сообщили в **ПФР**. Если пенсионер устраивается на работу, он продолжает получать страховую пенсию как обычно, никаких штрафов за это законом не предусмотрено.

Кстати, пенсии за 1–8 января 2020 г. ПФР начнёт выплачивать уже в конце этого года. Некоторым пенсионерам, получающим выплаты через банки, зачисление средств на счета начнётся с 30 декабря. Тем, кто получает выплаты через «Почту России», доставка будет организована в конце декабря, затем по стандартному графику с 3 января 2020 г.

ЗА ЧТО МИНИСТРА СПОРТА НАГРАДИЛИ ОРДЕНОМ АЛЕКСАНДРА НЕВСКОГО?

СПОРТ »

Министру спорта Павлу Колобкову вручили орден Александра Невского! За что?! За то, что опять вляпались в допинг-скандал?
Р. Сумин, Кисловодск

Пресс-секретарь Президента РФ Дмитрий Песков подтвердил награждение Павла Колобкова, возглавившего ведомство в октябре 2016 г. «Это связано с чемпионатом мира по футболу. Была отмечена очень хорошая работа Министерства спорта, которая привела к тому, что Россия провела лучший в истории чемпионат мира по футболу», – пояснил он.

По словам Пескова, награждение произошло до того, как Всемирное антидопинговое агентство определило санкции для России за манипуляции с базой данных московской антидопинговой лаборатории (4-летний запрет на выступление наших спортсменов на крупнейших международных турнирах под флагом страны, а также проведение такого рода соревнований на территории РФ).

КАКОЙ АЛКОГОЛЬ САМЫЙ ВРЕДНЫЙ?

СПИРТНОЕ »

Прочитал, что первое место в рейтинге самых вредных алкогольных напитков занимают херес и портвейн. Почему?
В. Севрюгов, Кострома

О том, что портвейн и херес приводят к быстрому опьянению и вызывают сильнейшее похмелье, заявил **профессор Брайтонского университета (Великобритания) Хал Сосабовски**. Причину он видит в том, что эти 20-градусные напитки содержат относительно высокое количество алкоголя и усваиваются быстрее других. Тогда как 40-градусные виски и водка

Дело не в напитке, а в его количестве?

медленнее всасываются кровеносной системой, поскольку подавляют работу клеток желудка. «Дело не в самом напитке как таковом, – считает **врач-психоэндокринолог Михаил Богомолов.** – Скорость всасывания алкоголя зависит от того, натощак вы пили или после еды и чем именно закусывали. А также от последовательности употребления различных по крепости напитков: если идти на «повышение градуса», опьянение будет сильнее, и наоборот. Тяжесть похмелья зависит от степени обезвоживания организма и от дозы этанола – количества принятого «на грудь».

ПОЧТИ СЕРЬЁЗНО »

Грета Тунберг в борьбе с потеплением отказалась от мяса, перестала покупать вещи, летать на самолётах. Её выдвинули на Нобелевскую премию… У нас всё село так делает, а Нобелевка не светит никому!

ПОЧЕМУ РАБОТОДАТЕЛИ ОТКАЗЫВАЮТСЯ ИНДЕКСИРОВАТЬ ЗАРПЛАТЫ?

КОШЕЛЁК »

Есть закон, по которому зарплата должна ежегодно расти на размер инфляции, но работодатели его нарушают. Почему их не наказывают?
И. Комаров, Ижевск

– Да, по ст. 134 Трудового кодекса работодатели обязаны индексировать зарплату. В том числе частные компании. Но сейчас, если работник идёт с жалобой в суд из-за многолетнего отсутствия индексации, суды чаще всего принимают сторону работодателя. Мотивируют они это тем, что в законе нет «единого порядка осуществления индексации», – ответил **адвокат Василий Урсул.** – Однако недавно Конституционный суд РФ признал такой подход дискриминирующим и указал в том числе на недочёт Верховного суда РФ: даже в его определениях, которыми руководствуются региональные суды, выражаются противоречивые позиции в отношении применения ст. 134. Как знать, возможно, это изменит ситуацию и статья заработает в полной мере. Для этого надо внести поправки в Трудовой кодекс и чётко прописать порядок индексации зарплат.

Кстати, ЦБ прогнозирует инфляцию в России по итогам года в интервале 2,9–3,2%.

КОГДА В 2020 ГОДУ ВЫГОДНО БРАТЬ ОТПУСК?

КАЛЕНДАРЬ »

«АиФ» недавно написал, что брать отпуск в январе невыгодно. А когда в наступающем году выгоднее отдыхать?
Н. Лопарёв, Мурманск

«Традиционно два месяца в году дают возможность продлить праздничные дни: это январь и май. Но потом вы смотрите на поступившую зарплату и хочется рыдать. Дело в том, что в месяцах с большим числом праздников один рабочий день обходится работодателю дороже, потому что он платит ту же зарплату за меньшее количество рабочих дней. И если вы берёте отпуск в это время, то крадёте

у себя деньги. Поэтому лучше планируйте отпуск на те месяцы, в которых нет официальных праздников», – советует **эксперт по семейным финансам Азат Халимов.**

Чтобы получить максимальные отпускные, уходить в отпуск лучше в те месяцы, когда больше всего рабочих дней – 23. В 2020 г. 23 рабочих дня будет в июле и декабре.

И это самые выгодные для отдыха месяцы. Самые невыгодные – январь, май, февраль, ноябрь. Кстати, для получения максимальной выплаты субботу и воскресенье лучше включать в отпуск.

КАК БУДЕМ ОТДЫХАТЬ В 2020 Г.?

ВНИМАНИЮ ЧИТАТЕЛЕЙ!

Следующий номер еженедельника «Аргументы и факты» (№ 1–2, 2020 г.) поступит в продажу и в почтовые отделения для подписчиков в четверг, 9 января. Спрашивайте в киосках печати! В «АиФ» № 1–2 будет опубликована телепрограмма с 9 по 19 января.

ISSN 0204–0476 ©
АРГУМЕНТЫ И ФАКТЫ № 52 (2041)
Учредитель, издатель – АО «Аргументы и факты».

Адрес редакции и издателя: 101000, Москва, ул. Мясницкая, 42.
Тел. для вопросов – (495) 646–57–57.
Отдел писем – e-mail: letters@aif.ru.
Общественная приёмная – Москва, ул. Мясницкая, 42.

Выпуск издания осуществлен при финансовой поддержке Федерального агентства по печати и массовым коммуникациям.

И. А. ЧЕРНЯК – главный редактор

Д. БУРАВЧИКОВА – заместитель главного редактора
И. КОДЗАСОВА – заместитель главного редактора
В. ШУШКИН – заместитель главного редактора
М. ПОПОВ – ответственный секретарь
А. ДОРОФЕЕВ – главный художник
В. ЦЕПЛЯЕВ – редактор отдела политики
Т. БОГДАНОВА – редактор отдела бизнеса и информации

Р. Ю. НОВИКОВ – генеральный директор

В. КОСТИКОВ – политический обозреватель
Г. ЗОТОВ – международный обозреватель
Ю. ШИГАРЕВА – редактор отдела культуры и социальных проблем
Ю. ТУТИНА – редактор отдела общества
Е. БЫЧКОВА – руководитель центра анализа развития Москвы
В. ПОЛУПАНОВ – музыкальный обозреватель
В. ХЕСИНА – редактор отдела спорта и спецпроектов

М. МИШУНКИНА – 1-й заместитель генерального директора
О. ГАЙДУК – директор службы рекламы
В. НЕПОМНЮЩИЙ – директор по работе с регионами
О. КОРОБКО – директор по производству, распространению и подписке
Я. ЯМОЛЬДИНОВА – директор по связям с общественностью
Е. КВАСОВА – директор по маркетингу и продвижению

Ведущий редактор номера В. ЦЕПЛЯЕВ

Служба рекламы «АиФ»: (495) 646–57–55; e-mail: advert@aif.ru. Публикации, обозначенные рубриками «Взгляд», «Дословно», «Событие», «Детали», «Позиция», «Будьте здоровы», «Живые истории», печатаются на правах рекламы. «АиФ. Деловая среда» зарегистрирована в Федеральной службе по надзору в сфере массовых коммуникаций и охране культурного наследия. Свидетельство о регистрации ПИ № ФС77–30402 от 23 ноября 2007 г. Редакция не несёт ответственности за содержание рекламных объявлений.

Пресс-центр: (495) 252–02–90. **Дирекция регионального развития** – (495) 646–57–89, доб. 4273, доб. 4714 (факс), e-mail: drr@aif.ru. **Служба подписки:** тел. (495) 646–57–57, podpiska@aif.ru. Перепечатка из «АиФ» допускается только с письменного разрешения редакции. Рукописи не рецензируются и не возвращаются.

ABC Тираж сертифицирован Бюро тиражного аудита

Подписные индексы 50187, 32123, 40860, 42674.

Тираж 1 623 832 экз.

За последние 30 дней сайт WWW.AIF.RU посетили 28 716 826 человек

Газета зарегистрирована в Роскохранкультуре, свидетельство о регистрации ПИ № ФС77–27097. Номер подписан 23.12.2019 г. Время подписания в печать: по графику – 24.00, фактическое – 24.00. Дата выхода в свет – 25.12.2019 г.
Отпечатано в ЗАО «Прайм Принт Москва»: 141707, Московская обл., г. Долгопрудный, Лихачёвский проезд, 5В.

Подлежит распространению только в РФ. Not for sale outside Russia
В розницу цена свободная.

РЕГИОНАЛЬНЫЕ ПРЕДСТАВИТЕЛЬСТВА «АиФ» НА ТЕРРИТОРИИ РОССИИ И ЗА РУБЕЖОМ

Архангельск (8182) 21–10–83
Астрахань (8442) 59–07–67
Барнаул (3852) 722–015
Белгород 8 (952) 423–34–00
Благовещенск (4162) 20–19–60
Брянск (4832) 37–00–80
Волгоград (8442) 59–07–67
Вологда (8172) 54–13–47
Воронеж (473) 260–65–63
Владивосток (423) 260–45–35
Владимир (4922) 47–25–95
Екатеринбург (343) 287–87–94
Иваново (4922) 47–25–95
Ижевск (342) 220–01–00
Йошкар-Ола (4922) 47–25–95
Иркутск (3952) 500–529
Казань (843) 526–95–16
Калининград (4012) 99–10–87
Калуга (4842) 74–05–10
Кемерово (3842) 36–17–33
Киров (8332) 75–48–60
Кострома (4852) 58–31–87
Краснодар (861) 211–50–88
Красноярск (391) 291–89–18
Курган (351) 267–20–70
Курск (4712) 50–04–56
Липецк 8 (904) 681–79–49
Магадан (3952) 500–529
Майкоп (8772) 55–59–69
Махачкала 8 (903) 423–23–52
Мурманск (8152) 45–34–18
Ниж. Новгород (831) 233–05–45
Новосибирск (383) 363–79–21
Омск (3812) 24–07–56
Оренбург (3532) 37–03–42
Орел (4862) 76–00–31
Пенза (8412) 56–53–14
Пермь (342) 220–01–00
Петрозаводск (8142) 59–55–19
П. – Камчатский (4152) 22–05–32
Псков (8112) 57–37–74
Ростов-на-Дону (863) 240–94–18
Рязань (4912) 90–80–68
Санкт-Петербург (812) 327–38–50
Самара (846) 302–69–98
Саранск (492) 247–25–95
Саратов (8452) 53–37–25
Симферополь 8 (978) 834–96–85
Смоленск (4832) 62–18–78
Ставрополь (8652) 22–15–82
Сургут (3462) 37–67–30
Сыктывкар (342) 2–200–100
Тамбов (4752) 71–02–35
Тверь (4822) 58–36–03
Томск (3822) 25–74–61
Тюмень (3452) 68–21–34
Тула (4872) 70–44–18
Улан-Удэ (3952) 500–526
Ульяновск 8 (8422) 33–59–80
Уфа (347) 272–12–30
Хабаровск (4212) 75–46–00
Ханты-Мансийск (3467) 32–48–79
Чебоксары 8 (991) 399–72–75
Челябинск (351) 267–20–70
Чита 8 (924) 811–0371
Южно-Сахалинск (4242) 42–54–23
Якутск 8 (996) 315–66–22
Ярославль (4852) 58–31–87
Алматы 8 (727) 273–74–97
Киев (+38044) 20–54–304
Кишинёв (+37322) 85–60–88
Минск (+37517) 292–21–32
Ташкент (99871) 129–20–29
Франкфурт/Майн (+49611) 15 75 350

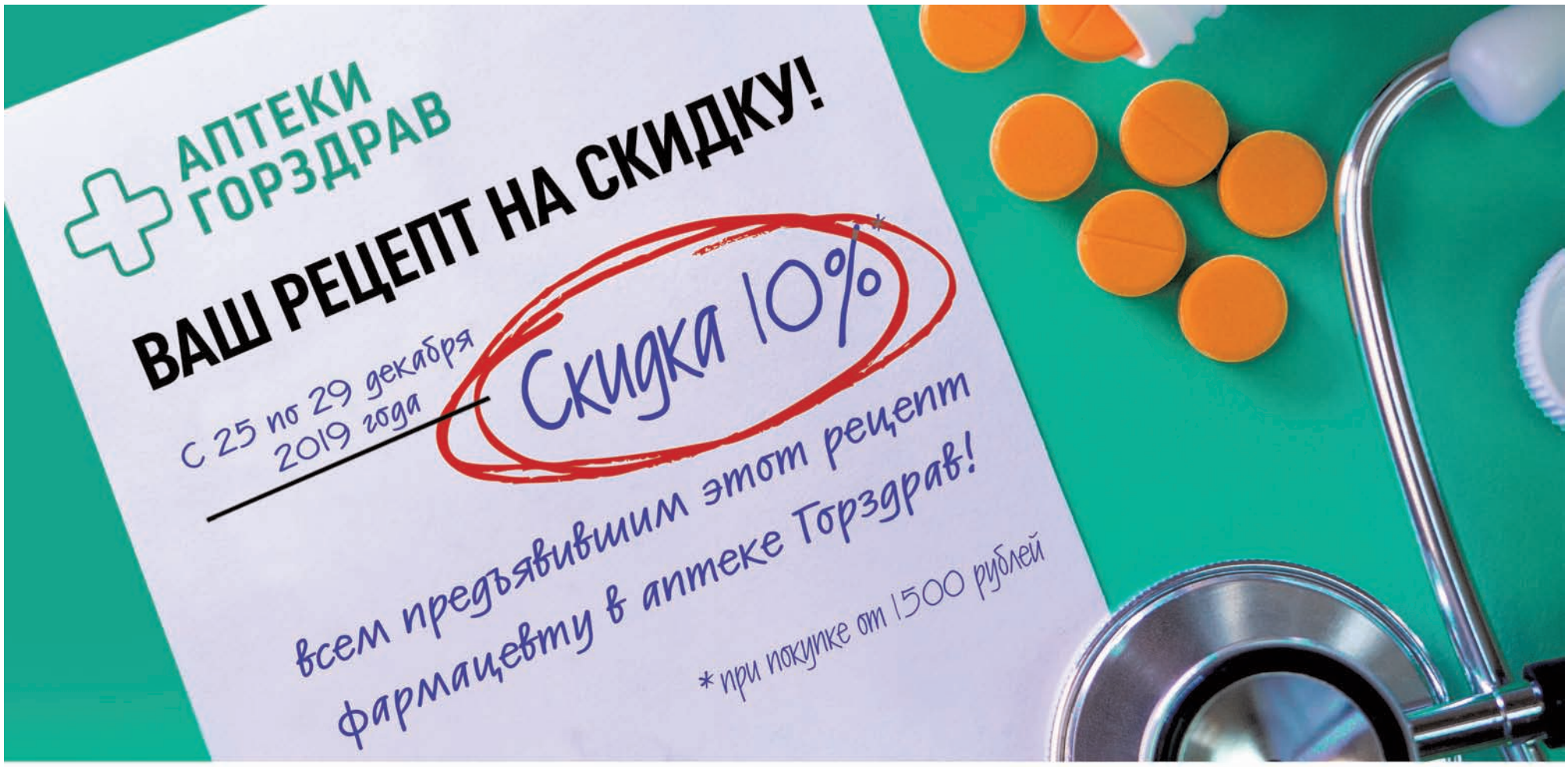

3 592222 244449 >

ПОКАЖИТЕ ШТРИХКОД НА КАССЕ ДО ОПЛАТЫ ЗАКАЗА

Акция проводится с 25 по 29 декабря 2019 года. Подробнее об организаторе акции, о правилах и месте ее проведения – по телефону: +7 (499) 653-62-77 или на сайте gorzdrav.ru. Предложение действительно в аптечных учреждениях Москвы, Московской области, Санкт-Петербурга и Ленинградской области. Количество товаров ограничено. Наличие товаров уточняйте у фармацевта в аптеке. Организатор акции – ООО «АПТЕКА-А.в.е» (ИНН 7705947629, ОГРН 1117746309526. Юридический адрес: 115093, г. Москва, ул. Большая Серпуховская, д. 48, стр. 1, комната 3). Лицензия на осуществление фармацевтической деятельности: ЛО-77-02-010658 от 03 декабря 2019 г. Реклама.

ИМЕЮТСЯ ПРОТИВОПОКАЗАНИЯ, НЕОБХОДИМО ПОЛУЧИТЬ КОНСУЛЬТАЦИЮ СПЕЦИАЛИСТА