СОБЫТИЯ И КОММЕНТАРИИ

Выстраивается мощная противофейковая оборона

На международном форуме эксперты работают над техникой выявления лжи → СТР. 4

НА ВЕСЬ МИР

Французы собирают возле Украины искателей приключений

Две тысячи бойцов Иностранного легиона уже тренируются для наступления → СТР. 5

СРЕДА ОБИТАНИЯ

Люди и звери приспосабливаются мирно жить рядом друг с другом

Экологические тропы самого протяженного парка Европы, «Яузы», хранят природу → СТР. 7

Четверг | ЕЖЕДНЕВНЫЙ ДЕЛОВОЙ ВЫПУСК

ВЕЧЕРНЯЯ МОСКВА

30.10.25

№ 205 (30163)

Издается с 6 декабря 1923 года

В 1973 году награждена орденом Трудового Красного Знамени

+8 | +6

НА VM.RU

Гендиректором МХАТ имени Горького назначена Елена Булукова, которая руководила Центральным театром кукол имени Образцова, сообщили в пресс-службе Минкультуры.

Инженеры строят будущее

Столичные институты готовят высококлассных специалистов для достижения технологического суверенитета страны

Дата

Сегодня, в День инженера, столица чествует архитекторов технологического будущего, ежедневно создающих новые решения и материалы для промышленности и науки по всей стране.

29 октября. В преддверии Дня инженера аспирант Дмитрий Кислов решил продемонстрировать процесс проверки передовых аккумуляторов в лаборатории Института общей и неорганической химии Российской академии наук имени Николая Курнакова. **ФОТО:** АЛЕКСАНДР КОЧУБЕЙ

Яркий пример такого специалиста-инноватора — молодой ученый Дмитрий Кислов, чья работа над новыми типами аккумуляторов совсем скоро может изменить наше представление об энергетике. 27-летний инженер проходит аспирантуру в Институте общей и неорганической химии РАН им. Николая Курнакова. Интерес к технике у Дмитрия проснулся еще в детстве: с одной стороны — любовь к конструкторам и наблюдение за работой отца-автослесаря, с другой — увлечение точными науками, которое привело его в физико-математический лицей, а затем и в вуз.

Первая серьезная разработка Дмитрия была посвящена совершенствованию производства автомобильных свинцово-кислотных аккумуляторов. Вместе с научным руководителем Дмитрий предложил усовершенствовать заключительный этап производства.

— Для диплома мы улучшили финальный этап сборки аккумуляторов — формировку, когда батареи «тренируют» циклами заряда-разряда, чтобы проверить их работоспособность и завершить необходимые химические реакции, — говорит Дмитрий. — Мы изменили алгоритм подачи тока и добавили систему охлаждения — что-то вроде ванны с постоянно циркулирующей холодной водой, где стоят аккумуляторы.

Это простое решение ускорило процесс в два раза и улучшило параметры батарей. Для юного ученого это был важный урок: он не только применил знания на практике, но и понял, что даже самая передовая технология должна быть выгодной для производителя и индустрии.

— В 2025 году я получил стипендию Фонда поддержки молодых ученых и сейчас перешел на более перспективные литий-ионные аккумуляторы. Работаю над материалами на основе кремния, чья емкость в 10 раз выше, чем у обычного графита, — говорит инженер. — Такой материал, если его удастся эффективно внедрить, позволил бы заряжать смартфон всего раз в три дня.

Но итоговая цель Дмитрия еще амбициознее — создать принципиально новую электрохимическую систему, которая не только увеличит время работы устройств, но и откроет новые возможности для робототехники.

Тесная интеграция профильных предприятий помогает ранней профориентации

Подготовка таких специалистов и их достижения — результат целенаправленной работы в рамках объявленного президентом России Владимиром Путиным Десятилетия науки и технологий. Его ключевая задача — достижение технологического суверенитета через подготовку нового поколения инженеров. В столице для этого проводится огромная работа.

Ведущие технические вузы уже активно трансформируют образовательные программы. Например, в МАИ внедрили модульную систему, где после двух лет фундаментальной подготовки студенты сами выбирают специализацию из более чем 80 образовательных программ. При этом с первого курса они сотрудничают с ведущими аэрокосмическими предприятиями. Свыше 600 человек были зачислены по целевым договорам с предприятиями, что превышает прошлогодний показатель более чем на 15 процентов.

МГТУ имени Баумана делает ставку на междисциплинарность. Здесь готовят инженеров для креативных индустрий — перспективного сектора, чей вклад в ВВП планируется увеличить до шести процентов к 2030 году. Совместно с «Роскосмосом» в магистратуру добавлены три новые дисциплины, соответствующие современным требованиям отрасли.

А Передовая инженерная школа МГУ объединила четыре факультета для подготовки кадров в области здоровьесберегающих технологий, создав более десяти новых программ с партнерами из индустрии.

МАДИНА ЛЬЯНОВА
m.lyanova@vm.ru

ПРЯМАЯ РЕЧЬ

НАТАЛЬЯ САПРОНОВА
ПРЕДСЕДАТЕЛЬ КОМИТЕТА МОСКОВСКОЙ ТОРГОВО-ПРОМЫШЛЕННОЙ ПАЛАТЫ (МТПП) ПО ВОПРОСАМ ОБРАЗОВАНИЯ

Развитие инженерного образования сегодня критически важно для реального сектора экономики. Наша ключевая задача — омоложение преподавательского состава и удержание талантливых выпускников в вузах. Наиболее эффективный путь к этой цели лежит через тесную интеграцию с профильными предприятиями, совместные программы и раннюю профориентацию еще со школьной скамьи. Именно работодатели лучше всего понимают, какие специалисты нужны промышленности сегодня, а потому должны участвовать в их подготовке.

Бойцы узнали о новом оружии

Вчера президент России Владимир Путин *(на фото)* заявил, что командующие группировок Российской армии не против пустить в зоны окружения противника иностранных и украинских представителей средств массовой информации.

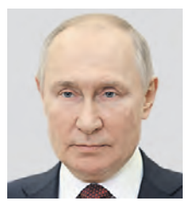

Глава государства посетил Центральный военный клинический госпиталь имени П. В. Мандрыка Минобороны РФ, в котором проходят лечение и реабилитацию российские военнослужащие, получившие ранения в ходе специальной военной операции.

— Вы знаете, что ваши усилия даром не проходят. Ситуация в целом в зоне проведения специальной военной операции складывается для нас благоприятно, ваши товарищи боевые на всех участках идут вперед, действуют активно. В двух местах, как вы знаете, публично уже сказали об этом, в двух местах — в городе Купянске и городе Красноармейске — противник оказался блокированным в окружении, — обратился к бойцам Владимир Путин.

По словам президента, командующие группировок на фронте не против того, чтобы в зоны окружения пустить иностранных и украинских журналистов. Они своими глазами должны увидеть происходящее, а именно — критическое состояние ВСУ.

— Нас беспокоит только одно — чтобы с украинской стороны не было никаких провокаций. Мы готовы прекратить боевые действия на определенное время — на несколько часов, на два, на три, на шесть часов — с тем, чтобы группы журналистов могли зайти в эти населенные пункты, посмотреть, что там происходит, поговорить с украинскими военнослужащими и выйти. Мы готовы в определенные точки, к определенной точке их подвести с тем, чтобы с той стороны украинские военнослужащие их приняли, — объяснил глава государства.

По словам Владимира Путина, самое главное — избежать украинских провокаций, которые могут нанести журналистам физический вред, вину за который потом предъявят России.

— Тоже слышали наверняка: совсем недавно была испытана новая, новейшая ракета неограниченной дальности с ядерной двигательной установкой. Она имеет безусловные преимущества, мы можем гордиться достижениями наших ученых, специалистов, инженеров, рабочих, которые все это делали, — рассказал президент России бойцам про новейшую ракету глобальной дальности с ядерной энергетической установкой «Буревестник».

АГАФИЯ БЕЛЯКОВА
a.belyakova@vm.ru

ПРОДОЛЖЕНИЕ ТЕМЫ → СТР. 8

ВАЖНО

28 октября прошло испытание еще одного перспективного комплекса — подводного беззекипажного изделия «Посейдон».
По словам Владимира Путина, это огромный успех, потому что, несмотря на минимальные размеры, мощность нового комплекса значительно превышает даже самую перспективную ракету межконтинентальной дальности «Сармат». Кроме того, по скоростям и глубинам движения «Посейдон» не имеет аналогов в мире.

Умные технологии делают транспорт безопаснее

Вчера мэр Москвы Сергей Собянин *(на фото)* рассказал о внедрении умных технологий в системе столичного транспорта.

Искусственный интеллект уже давно является рабочей технологией практически в каждой отрасли городского хозяйства Москвы.

— Активно он внедряется и на транспорте, благодаря чему поездки по городу становятся комфортнее, быстрее и безопаснее, — заявил Сергей Собянин. — Внедрение искусственного интеллекта открывает новые перспективы для развития городского транспорта, который станет еще удобнее и безопаснее.

Так, в столице запущен беспилотный трамвай. В планах к 2030 году оснастить две трети трамвайного парка столицы, а к 2035-му — довести этот показатель до 90 процентов. В настоящее время два испытательных трамвая-лаборатории тестируют маршруты № 15, 23, 27, 30 и 31.

— В декабре начнем тестирование первого в России беспилотного метропоезда, — анонсировал важные испытания в городской подземке Сергей Собянин.

Мэр сообщил, что к 2030 году будет внедрено динамическое перераспределение транспорта на отдельных маршрутах с целью сокращения времени ожидания на остановках — пассажиры будут получать транспорт в зависимости от спроса там, где он нужен.

Доступен будет и онлайн-выбор оптимальной зарядной станции для электробусов.

— Сервисы московского транспорта будут внедрены в экосистемы ведущих российских компаний, — Сергей Собянин подчеркнул, что в ближайшие годы у Москвы есть все шансы стать мировым лидером в сфере использования ИИ на транспорте.

ВАСИЛИСА ЧЕРНЯВСКАЯ
v.chernyavskaya@vm.ru

МЭР НАГРАДИЛ МОСКВИЧЕЙ → СТР. 2

ЦИФРА ДНЯ

37

MOS.RU

перекрестков оборудовали в этом году дополнительной светодиодной подсветкой на опорах светофора, которая дублирует его сигналы. Сейчас такие устройства в Москве есть уже почти по 100 адресам.

КУРС ВАЛЮТ $ 79,47 ↑ | ¥ 11,17 ↑

ГРАФИКА ГОРОДА

Парадный шлем эпохи Чосон

Сегодня Музей Востока отмечает свой 107-й день рождения. Об истории и выставочных планах музея «ВМ» рассказал его директор Александр Седов. Представляем один из самых ярких экспонатов коллекции.

ПРОДОЛЖЕНИЕ ТЕМЫ → СТР. 4

По данным из открытых источников

Сергей Собянин наградил заслуженных жителей города

ПРЕСС-СЛУЖБА МЭРА И ПРАВИТЕЛЬСТВА МОСКВЫ/АГЕНТСТВО ГОРОДСКИХ НОВОСТЕЙ МОСКВА

29 октября. Мэр Москвы Сергей Собянин вручил награду замдиректора по клинической работе — главврачу МКНИЦ Больница 52 Инне Самсоновой. Она получила звание «Заслуженный врач Российской Федерации»

День мэра

Мэр Москвы Сергей Собянин в преддверии Дня народного единства вручил государственные и городские награды заслуженным жителям столицы, а также сделал ряд заявлений.

Вчера в Мраморном зале столичной мэрии царила торжественная атмосфера. Накануне праздника — Дня народного единства — Сергей Собянин вручил государственные и городские награды заслуженным москвичам. В списке лауреатов — порядка 20 человек. В зале собрались те, чьи имена уже стали частью истории города, а теперь об их заслугах узнала вся страна. Это общественные деятели, работники промышленности, строительства, здравоохранения, образования, культуры, спорта и других сфер. В своей приветственной речи мэр подчеркнул: все они внесли большой вклад в развитие страны и столицы.

— От того, как мы с вами работаем, как мы эффективно трудимся, как развиваем Москву, зависят и экономика, и социальное благополучие нашей страны, и победы. Конечно, народное единство заключается в самоотверженном труде миллионов людей, в патриотической, духовной поддержке, — отметил Сергей Собянин.

За достигнутые трудовые успехи и многолетнюю добросовестную работу орденом Александра Невского награждена гендиректор Московского мельничного комбината № 3 Людмила Маркина. Орденом Дружбы отмечен начальник отдела по обеспечению деятельности уполномоченного при президенте России по правам ребенка Аппарата Общественной палаты РФ Алексей Газарян. Орденом Пирогова награжден президент Российской общественной академии голоса Лев Рудин, а медалью ордена «За заслуги перед Отечеством» II степени — советник отдела по обеспечению деятельности уполномоченного при президенте России по правам ребенка Аппарата Общественной палаты РФ Олеся Трофимова и главный врач Московского городского научно-практического центра борьбы с туберкулезом Людмила Туктарова.

— Звание «Заслуженный врач Российской Федерации» получили пять медиков, — сообщил Сергей Собянин. — Среди них — замдиректора по клинической работе — главный врач МКНИЦ Больница № 52 Инна Самсонова и руководитель межокружного нефрологического центра ММНКЦ имени С. П. Боткина Евгений Шутов.

Медаль Луки Крымского мэр вручил врачу Московского многопрофильного клинического центра «Коммунарка» Денису Клименко. Звания заслуженного учителя Москвы удостоились преподаватель Колледжа сферы услуг № 10 Валентина Дударец и учитель физики школы № 626 им. Н. И. Сац Светлана Егорова. Почетными работниками социальной защиты населения Москвы признаны старшая медсестра Центра содействия семейному воспитанию «Маяк» Валентина Климова, медсестра Геронтологического центра «Люблино» Татьяна Гушпид и заведующий отделением — врач-терапевт Геронтологического центра «Люблино» Петр Куринный.

— Спасибо за любовь к своему делу и профессионализм! — поблагодарил всех отмеченных высокими наградами москвичей Сергей Собянин.

А в своем канале в мессенджере MAX мэр поздравил с 90-летием учителя русского языка и литературы школы № 1352 Нину Иванову. 55 лет она посвятила школе, при этом почти 40 из них проработала завучем. В 1996 году ей присвоили звание заслуженного учителя России.

— Нина Андреевна и сегодня остается активной и энергичной, делится опытом с молодыми коллегами в совете ветеранов школы, — отметил Сергей Собянин, поблагодарив педагога за мудрость, доброту и верность профессии.

ВАСИЛИСА ЧЕРНЯВСКАЯ
v.chernyavskaya@vm.ru

Торжественная церемония прошла в Мраморном зале столичной мэрии

КСТАТИ

Один из крупнейших российских производителей мясной продукции — Черкизовский мясоперерабатывающий завод — получил статус промышленного комплекса и право на налоговые льготы, предусмотренные законодательством города. Мэр отметил: одно из крупнейших пищевых производств Москвы выпускает свыше 100 тысяч тонн продукции в год.

Скоростной дорожный каркас продолжает расти

Длина московского скоростного дорожного каркаса увеличилась на 156 километров за последние 15 лет. Об этом вчера сообщил заместитель мэра Москвы по вопросам транспорта и промышленности Максим Ликсутов *(на фото)*.

В ежедневном режиме московским скоростным дорожным каркасом пользуются более 1,2 миллиона водителей. Такие данные за девять месяцев 2025 года приводит Центр организации дорожного движения.

— Мы формируем новый скоростной каркас в рамках стратегии развития транспорта до 2030 года. Это позволит снизить загруженность на улицах столицы. Продолжаем совершенствовать дорожную инфраструктуру, чтобы движение в городе становилось более свободным и комфортным, — отметил Максим Ликсутов.

В частности, по МКАД в сутки проезжает в среднем более миллиона машин, по Третьему транспортному кольцу (ТТК) — 607 тысяч, а по Садовому кольцу — 301 тысяча автомобилей.

Для развития дорог Москвы в столице создаются альтернативные маршруты для водителей, такие как Московский скоростной диаметр (МСД), проспект Багратиона, Северо-Западная хорда, Южная рокада и магистраль Солнцево — Бутово — Варшавское шоссе. В настоящий момент ведется строительство дополнительного участка МСД от Каширского шоссе до Павелецкого направления МЖД.

МАРЬЯНА ШЕВЦОВА
m.shevtsova@vm.ru

Новые лифты отвечают всем требованиям безопасности

В этом году в столице заменили более 3,5 тысячи лифтов. Об этом вчера сообщил заместитель мэра Москвы по вопросам жилищно-коммунального хозяйства и благоустройства Петр Бирюков.

Специалисты комплекса городского хозяйства заменили лифты в рамках региональной программы капитального ремонта многоквартирных домов.

— Масштабная программа обновления лифтового хозяйства была разработана и утверждена по поручению мэра Москвы, за время ее реализации в многоквартирных домах заменили более 50 тысяч лифтов, — рассказал Петр Бирюков. — В этом году оборудуем в общей сложности свыше 4,2 тысячи лифтов, из них заменили уже 3,5 тысячи — это примерно 83 процента от запланированного объема.

Соблюдение сроков эксплуатации лифтового оборудования находится на особом контроле, поскольку лифты относятся к категории транспортных средств повышенной опасности и нуждаются в регулярном техническом осмотре и своевременной замене. Начиная с 2018 года в многоквартирных домах, находящихся на балансе регионального оператора, замена лифтов производится строго в год окончания 25-летнего срока их службы, без дополнительного продления периода эксплуатации. Специалисты осуществляют демонтаж устаревшего оборудования и производят установку новых подъемников. В случае, когда в подъезде имеется несколько лифтов, их замена выполняется поочередно.

Руководитель комплекса городского хозяйства отметил, что при замене лифтов используется отечественное оборудование, отвечающее всем требованиям безопасности и комфорта.

ЕЛИЗАВЕТА ЧИЖОВА
e.chizhova@vmdaily.ru

Лучшие дизайнерские изделия разместят на фирменном стенде

В рамках VII Московской недели интерьера и дизайна, которая пройдет с 11 по 14 декабря, свою продукцию представят столичные предприниматели. Об этом вчера сообщила заместитель мэра Москвы Наталья Сергунина.

Товары участников программы «Сделано в Москве» разместят на фирменном стенде, который по традиции займет центральное место в экспозиции.

— Его площадь составит 150 квадратных метров, — рассказала Наталья Сергунина. — Здесь разместят мебель, предметы декора, светильники, посуду и другие товары столичного производства, проведут мастер-классы и деловые встречи.

Заместитель мэра столицы добавила, что прием заявок уже начался и продлится до 10 ноября. В итоге экспертная комиссия отберет около 50 брендов для позиционирования на стенде «Сделано в Москве». Также резиденты программы получат рекламное сопровождение.

Остальные участники мероприятия, в том числе московские, смогут представить свою продукцию в общих зонах и на индивидуальных выставочных стендах. В этот раз площадка будет состоять из четырех тематических секций, посвященных решениям для дома, офиса, городских пространств и мест общественного отдыха.

ДЖЕННИ САМОЙЛОВА
j.samoylova@vm.ru

Успешные предприниматели дали советы начинающим

ПРЕСС-СЛУЖБА ГБУ МАЛЫЙ БИЗНЕС МОСКВЫ

28 октября. Основатель сервиса аналитики и продвижения на торговых площадках Владлен Строкань выступает на деловой сессии, посвященной торговле на маркетплейсах

В столице прошла конференция для предпринимателей «Фокус на масштабирование». «ВМ» пообщалась с участниками мероприятия и узнала, как город помогает им вывести свое дело на новый уровень.

Организатором конференции выступил ГБУ «Малый бизнес Москвы» (МБМ). Учреждение специализируется на образовательных программах и мероприятиях, оказывает консультационную поддержку.

Эксперты поделились с участниками мыслями о специфике ведения бизнеса в сфере продуктового ретейла, общественного питания, образовательных услуг, ювелирной индустрии и других. Поговорили о потенциале франчайзинга внутри страны и путях продвижения отечественных франшиз за рубежом, мерах поддержки, которые город предоставляет предпринимателям, и многом другом.

Так, основатель одного из крупных кадровых агентств Тимур Ширинов рассказал, каким вопросам стоит уделять внимание при формировании кадровой политики. Как поделилась потом одна из слушательниц Яна Нагавкина, которая недавно открыла частный детский сад, информация была очень полезной.

— Сейчас я в поиске воспитателей, и для меня это большая трудность, так как я никогда раньше не занималась подбором персонала. Лекция помогла мне понять, где расставить акценты, и заставила задуматься о том, чтобы воспользоваться помощью грамотного рекрутера, — рассказала она.

На другой сессии основатель сервиса аналитики и продвижения на торговых площадках Владлен Строкань рассказал о трендах продвижения на маркетплейсах. Он акцентировал внимание на том, что начинающим предпринимателям важно пройти обучение и находиться в кругу единомышленников, чтобы обмениваться опытом.

— Успех бизнеса зависит от ментальной зрелости предпринимателя. Не стоит пренебрегать образовательными программами — их в большом количестве предоставляет город, — отметил он.

РЕНАТА ЛЕБЕДЕВА
r.lebedeva@vm.ru

Проведение благоустройства территорий проводится с учетом пожеланий жителей района

Глава управы района Северное Медведково Сергей Яровенко *(на фото)* рассказал об обновлении инфраструктуры и благоустройстве, которые проводятся в муниципальном образовании в этом году.

Сергей Александрович, какие работы по обновлению жилого фонда специалисты провели в этом году.

У нас ежегодно в рамках региональной программы проходят работы по капитальному ремонту жилых домов. В этом году мы провели работы в 12 домах — обновили кровли, фасады, инженерные системы. К каждому зданию мы подходили индивидуально, с учетом износа коммуникаций, замечаний жителей.

А как обстоят дела с благоустройством в районе?

В этом году у нас не такая большая программа благоустройства. Привели в порядок четыре дворовые территории, на которых полностью обновили три детские площадки и одну спортивную. Специалисты следовали проектным решениям, мы консультировались с жителями домов, которые помогали нам и рассказывали о своих пожеланиях.

Что планируется сделать в следующем году?

Продолжим реализовывать программу планового ремонта подъездов — в следующем году в списке 117 адресов. Также есть планы по преображению территорий вокруг модернизированных медицинских учреждений. В частности, возле детской поликлиники № 11 на улице Грекова и филиала № 7 диагностического центра.

Также сейчас проводим утверждение программы по установке в районе дополнительных современных опор освещения.

РЕНАТА ЛЕБЕДЕВА
r.lebedeva@vm.ru

Тематические маршруты отражают актуальные тренды

В сервисе RUSSPASS назвали самые популярные маршруты на осенних каникулах. «ВМ» узнала, через какие достопримечательности города они проходят и почему их выбирают туристы.

По данным Комитета по туризму Москвы, 24 процента гостей города выбирают культурно-познавательные маршруты, 20 процентов туристов приезжают с деловыми целями, а 8 процентов — чтобы посетить одно или несколько культурных событий. Современные туристы даже прогулке по городу стараются придать значение и часто выбирают экскурсии, чтобы погрузиться в историю столицы, узнать музейные и литературные места.

— Сейчас на туристическом сервисе RUSSPASS размещено более 1000 готовых тематических маршрутов. Каждый из них мы разрабатывали с учетом актуальных трендов туризма и интересов гостей города, включали в него и ключевые, и неочевидные локации, — отмечает директор дивизиона RUSSPASS Наталья Михейкина.

Так, среди лидеров: «Ознакомительная экскурсия по кинопарку Москино», «Исторический центр столицы», «Дворец царя Алексея Михайловича в «Коломенском» и «Битва за Москву. Первая Победа!» Каждый маршрут совмещает как достопримечательности, так и гастрономические места.

РЕНАТА ЛЕБЕДЕВА
r.lebedeva@vm.ru

Записать близкого человека к врачу можно будет только после подтверждения доступа

С 1 ноября в Москве начнет действовать новая система дополнительной защиты, которая предотвратит возможность мошеннических действий с полисами обязательного медицинского страхования (ОМС). Об этом сообщили в Департаменте здравоохранения города.

Теперь для онлайн-записи другого человека к врачу москвичам будет необходимо однократное подтверждение доступа к его полису через код из СМС, который получит сам пациент, владелец полиса ОМС.

— Дополнительная мера защиты направлена на обеспечение безопасности пользователей и защиту их данных от использования без ведома и согласия. Когда пациент записывается на прием сам, то он вводит собственные данные полиса. Но если он записывает к врачу другого человека, то фактически распоряжается данными этого гражданина, — пояснила главный врач городской поликлиники № 69 Елена Компанец. — Нововведение позволяет владельцу полиса подтвердить осознанное согласие на передачу и использование данных полиса ОМС другому человеку для дальнейшей записи к врачу.

В Департаменте здравоохранения столицы подчеркнули, что полученный в СМС-сообщении код следует передавать только своему близкому, знакомому человеку, с которым предварительно состоялось обсуждение этого вопроса. Идеальным вариантом станет устное общение или звонок перед передачей кода.

— Если сообщение с кодом поступило неожиданно, и близкие не сообщали о намерениях записать вас на прием к врачу, лучше оставить такое уведомление без внимания, — уточнила Елена Компанец.

Чтобы подтвердить доступ, нужно в приложении «ЕМИАС. ИНФО» нажать кнопку «Добавить новый полис» и внести нужные данные. После этого владельцу полиса будет направлен запрос на подтверждение в виде СМС на номер телефона, привязанный к его электронной медкарте.

МАРЬЯНА ШЕВЦОВА
m.shevtsova@vm.ru

ВЕЧЕРНЯЯ МОСКВА

Учредитель и издатель
АО «Редакция газеты «Вечерняя Москва»

И. о. главного редактора
А. В. Шарнауд Шарнауд
Генеральный директор
Георгий Рудницкий

Редакционная коллегия Сергей Серков (заместитель главного редактора, шеф-редактор еженедельного выпуска), Алексей Зернаков (заместитель главного редактора, шеф-редактор утреннего выпуска), Юлия Тарапата (заместитель главного редактора, редактор отдела «Московская власть»), Янина Портнова (заместитель главного редактора), Анна Балюк (шеф-редактор газеты «Москва Вечерняя»), Елена Мотренко (заместитель шеф-редактора утреннего выпуска), Вероника Ушакова (редактор отдела «Служба новостей»), Александр Костриков (арт-директор), Ольга Кузьмина (обозреватель)

Дизайн-макет Александр Костриков при участии Cases/Associats (Барселона, Испания)

Дежурная бригада номера Георгий Осипов, Наталья Гришина

Рекламная служба
E-mail: reklama@vm.ru

Служба продвижения
Тел. (499) 557-04-24, доб. 187
E-mail: pr@vm.ru

Контроль качества доставки
Тел. (499) 557-04-00

Отдел подписки
E-mail: podpiska@vm.ru

Адрес редакции и издателя
127015, Москва, Бумажный пр-д, 14, стр. 2
Тел. (499) 557-04-24. Факс (499) 557-04-08
E-mail: edit@vm.ru

Подписной индекс П 7378

© АО «Редакция газеты «Вечерняя Москва», 2025

Любая перепечатка без письменного согласия правообладателя запрещена. Иное использование статей возможно только со ссылкой на правообладателя. Приобретение авторских прав: тел. (499) 557-04-24. Рукописи не рецензируются и не возвращаются. Редакция не несет ответственности за содержание рекламных объявлений, сообщений информационных агентств и материалов на коммерческой основе. Мнение редакции не всегда совпадает с мнением колумнистов

Выпуск осуществлен при финансовой поддержке Департамента средств массовой информации и рекламы города Москвы.
Цена свободная.
Газета распространяется в Москве и Московской области

Тираж 65 500 экз. (с учетом приложения «Пресса в образовании»)
Газета зарегистрирована Федеральной службой по надзору в сфере связи, информационных технологий и массовых коммуникаций.
Свидетельство ПИ № ФС77–55713 от 21 октября 2013 года.
Срок сдачи номера в печать 29.10.2025, 21:00
Дата выхода в свет: 30.10.2025. № 205 (30163)

12+

vm.ru

Отпечатано
АО «Прайм Принт Москва»
141700, Московская обл., г. Долгопрудный, Лихачевский пр-д, 5в

30 октября московская служба занятости отмечает свой день рождения. За последние годы эта служба претерпела серьезные изменения, став флагманом помощи в трудоустройстве жителей столицы. Недавно свои двери для горожан открыл новый флагманский центр практической подготовки «Профессии будущего» в Печатниках. «Вечерняя Москва» побывала в нем и узнала, как устроена эта уникальная площадка.

Быстрый старт карьеры

Центр практической подготовки обучает самым востребованным профессиям

Настоящий полигон, на котором представлено самое лучшее оборудование для обучения востребованным в городе профессиям, открылся в Печатниках. Это Центр практической подготовки «Профессии будущего», который создан как ответ на ключевые вызовы рынка труда и задает московский стандарт непрерывного профессионального образования XXI века. В его основе лежат постоянное освоение актуальных навыков, обучение на оборудовании, идентичном реальным производствам, и занятия с мастерами-практиками.

Модель экономики мегаполиса

Руководитель службы занятости Москвы и центра «Профессии будущего» Андрей Тарасов рассказал, что этот центр логично дополнил инфраструктуру службы занятости.

— Здесь размещены не просто лаборатории. Это девять тысяч квадратных метров территории и 35 учебных цехов по 75 самым востребованным программам обучения. Установлено более пяти тысяч единиц оборудования — такого же, как на настоящих производствах, предприятиях и в реальном бизнесе, — отметил он.

Фактически в столице воссоздали полноценную модель экономики города, поскольку в центре представлены абсолютно все отрасли города.

Один из цехов посвящен Московскому транспорту.

— У нас здесь есть своя станция метро «Печатники» и свой вагон электропоезда «Москва-2024», — рассказал Андрей Тарасов.

Тут же представлены все виды наземного и подземного городского транспорта: учебные тренажеры электропоезда, электробуса и трамвая, динамический макет эскалатора, тяговая подстанция, диспетчерский круг и системы связи. Здесь готовят специалистов всех служб транспортной отрасли — от машинистов и диспетчеров до сотрудников станции и водителей электробусов. Комплексная подготовка позволяет обучать конкретным профессиям и отрабатывать слаженную работу всех служб, в том числе при аварийных и сложных ситуациях.

Цеха-мастерские созданы совместно с работодателями и оснащены современным оборудованием

Промышленный потенциал

Особое внимание уделено подготовке кадров для столичной промышленности. На территории центра оборудован фрезерный цех, где установлены промышленные фрезерные и заточные станки, линия смешивания и дозирования, а также гидравлический пресс и гильотина.

Это оборудование позволяет ученикам погружаться в ритм реальных задач и отрабатывать навыки от создания чертежа до полировки детали. Также создан токарный цех, в котором можно работать с металлом, оттачивая операции от чертежа до готовой детали, будь то базовые элементы или сложные узлы.

Дело практики

Обучают здесь и направлению эксплуатации лифтов. В отдельном цехе установлена настоящая шахта лифта, где подготовку проходят специалисты всей лифтовой отрасли.

— Между прочим, она очень востребована в нашем городе, ведь каждый день на лифтах ездят более 15 миллионов человек, — добавил Андрей Тарасов.

Учебное оборудование для этого цеха предоставил Карачаровский механический завод.

— Например, лифт Карачаровского механического завода грузоподъемностью 400 килограммов и скоростью один метр в секунду, на котором учащиеся смогут на практике отработать типовые неисправности лифтов и способы их устранения под руководством специалистов сервисного подразделения завода, — рассказал министр правительства Москвы, руководитель Департамента инвестиционной и промышленной политики Анатолий Гарбузов.

В учебном центре также установлены образцы основных элементов подъемных устройств и узлов безопасности лифтов КМЗ, предназначенные для отработки навыков их регулировки и обслуживания. Обучение ведется по четырем направлениям: монтажник электрических подъемников, наладчик электронного оборудования, электромеханик по лифтам и электромонтер диспетчерского оборудования.

— Образовательному центру были предоставлены несколько видов лифтовых лебедок: редукторная, используемая на большинстве подъемных машин со сроком эксплуатации до 25 лет, и безредукторная, которая, как более экологичная и энергоэффективная, активно внедряется в строительной отрасли. Образцы помогут обучающимся освоить конструктивные особенности тяговых механизмов, — отметил гендиректор Карачаровского механического завода Дмитрий Сидельковский.

Промышленную отрасль в центре представляет также цех радиомонтажа. Его оснащение позволяет изучать полный цикл производства электроники: от печати плат на автоматическом принтере до монтажа SMD-компонентов и оплавления припоя. Расположение современного высокотехнологичного оборудования внутри цеха соответствует реальным производственным процессам электронной промышленности, а автоматизированные печи, загрузчики плат и регулируемые столы дают возможность учащимся пройти все ключевые этапы работы: от сборки до тестирования устройств.

Кроме того, воссоздано конвейерное производство, а именно современная типовая производственная линия. Готовая продукция, которая производится на этом конвейере, потом используется в других учебных цехах, а слушатели смогут работать на любых других конвейерных линиях. Организация рабочих зон соответствует стандартам пищевого производства: от формовки изделий до их автоматизированной упаковки.

Помимо этого, оборудован электромонтажный цех, который позволяет отрабатывать полный цикл электромонтажных работ: от проектирования разводки до программирования реле, диагностики цепей управления и калибровки защитных систем.

Все по-настоящему

Сферу услуг в этом центре представляет ресторан «Звезды». По словам Андрея Тарасова, это не просто отдельные лаборатории, где можно попробовать себя в роли пекаря, повара, кондитера, — это полный цикл ресторанного производства, после прохождения которого город выпускает специалистов, обученных по всем стандартам сервиса.

— Мы находимся сейчас на кухне, но на самом деле у нас создан целый ресторан — начиная от барной стойки, приема гостей, улыбок официантов и заканчивая кухней, где непосредственно готовят еду. Конечно же, у нас есть бариста и бармены, которые готовят напитки, — рассказала заместитель руководителя службы занятости Москвы Елена Дурнева.

Она подчеркнула, что все помещения и все, что в них находится, полностью согласованы и созданы вместе с крупнейшими рестораторами Москвы.

— Чтобы ребята не просто у нас практиковались, а непосредственно работали в тех условиях, в которых они в будущем станут работать, — отметила Елена Дурнева.

По ее словам, по этому направлению коротких программ взрослые могут освоить несколько профессий: повар, бармен, бариста, официант. Рядом находится кондитерский цех, где готовят пекарей и кондитеров.

Аналогично устроен и гранд-отель «Москвич»: пространство пятизвездочного отеля с зоной ресепшена и тремя номерами разного типа. Здесь можно изучить стандарты уборки, обслуживания и оформления пространства на уровне лучших мировых гостиничных сетей, погрузившись в реалии профессий индустрии гостеприимства — от работы с гостями до подготовки номеров.

— Здесь мы в первую очередь учим сервису и общению с клиентом, — уточнил Андрей Тарасов.

Завершают путешествие по территории центра цеха, посвященные креативным индустриям. В частности, швейный цех, здесь осваивают работу с техникой и текстилем от простейших операций до сборки готовых изделий, учатся подбирать фурнитуру, проверять крой, устранять дефекты, чувствовать материал и уверенно с ним работать. И дизайнерский цех, где готовят графических и веб-дизайнеров. Он оснащен оборудованием по стандартам современных дизайн-студий для обучения полному циклу работ: от разработки макетов на компьютерах до воплощения идей в реальность.

— Благодаря этому центру экономика нашего города пополнится квалифицированными кадрами. Выбраны 75 самых востребованных на рынке труда профессий — от токарей и фрезеровщиков до поваров, официантов, барменов и бариста, — отметил Тарасов.

После прохождения обучения карьерные наставники городской службы занятости организуют собеседование с потенциальным работодателем.

— Самое важное, что у нас есть более трех тысяч конкретных работодателей, которые уже сегодня стоят в очереди за будущими нашими выпускниками, — добавил руководитель службы занятости Москвы.

Ожидается, что ежегодно центр будет выпускать 15 тысяч квалифицированных специалистов.

МАРЬЯНА ШЕВЦОВА
Специальный корреспондент

Как устроен новый образовательный комплекс

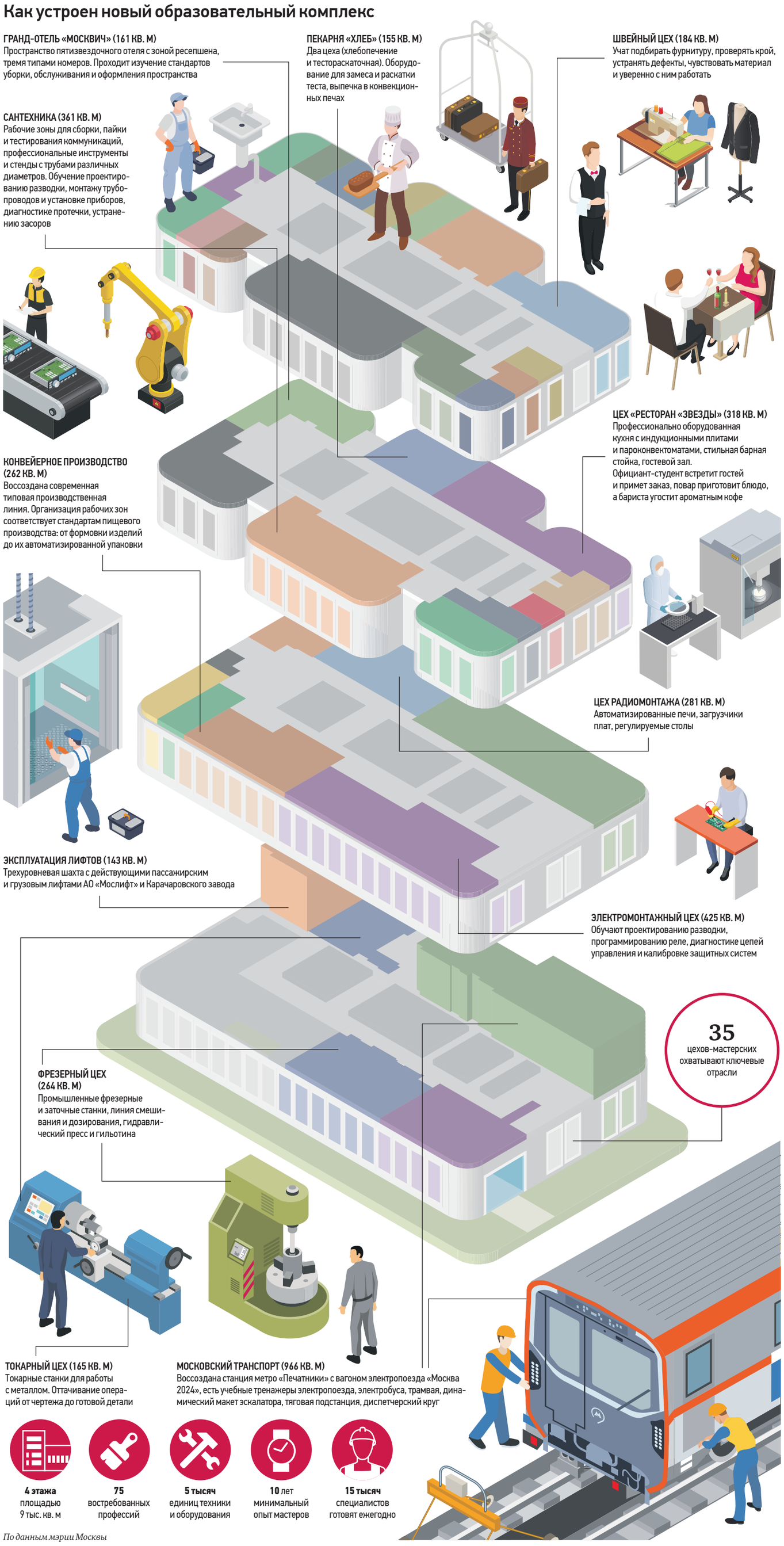

По данным мэрии Москвы

ТОЛЬКО ЦИФРЫ

В настоящее время в Москве действует **178** колледжей, включая **71** частный, **44** федеральных и **62** колледжа, подведомственных правительству Москвы.

В них обучаются более **300** тысяч студентов, в том числе свыше **140** тысяч человек — в городских колледжах. Количество студентов в городских колледжах распределяется по отраслям следующим образом: информационные технологии — **22,9** тысячи, промышленность — **19** тысяч, креативные индустрии — **17,7** тысячи, транспорт — **14,9** тысячи, здравоохранение — **14,7** тысячи, строительство — **14** тысяч, гостеприимство — **13,2** тысячи, образование и социальная сфера — **10,7** тысячи, безопасность и право — **7,8** тысячи, финансы и торговля — **5,2** тысячи, культура и искусство — **1,4** тысячи, спорт — **0,6** тысячи человек.

Доля успешно трудоустроенных выпускников городских колледжей составляет **95** процентов.

КСТАТИ

В рамках модернизации системы среднего профессионального образования проводится масштабная трансформация инфраструктуры и содержания образования, которая подразумевает постоянное взаимодействие с работодателями, работу под их запрос. Именно поэтому в числе партнеров флагманского центра «Профессии будущего» в Печатниках — особая экономическая зона «Технополис Москва» и ее резиденты, в частности, производитель литий-ионных батарей для электротранспорта, лидер по выпуску интегральных схем, разработчик и производитель полупроводниковых изделий, а также крупные работодатели — предприятия различных отраслей, среди которых транспорт и логистика, промышленность и машиностроение, ЖКХ, городская инфраструктура и строительство, ресторанный бизнес и общественное питание, гостиничный бизнес и многие другие сферы.

Борьба с фейками объединила 50 стран

29 октября. Заместитель директора департамента по развитию продуктов частной компании, специализирующейся на биометрии, Татьяна Дешкина рассказывает участникам форума «Диалог о фейках 3.0» об опасности дипфейков. **ФОТО:** ПЕЛАГИЯ ЗАМЯТИНА

Форум

Вчера прошел Международный форум «Диалог о фейках 3.0». На нем собрались международные эксперты СМИ, научного сообщества и сферы фактчекинга.

Новейшие технологии развиваются стремительно, не останавливаясь перед рамками человеческого фактора или моральными принципами. Сами по себе инновации нейтральны, но в иных руках даже такие дары научного сообщества могут стать оружием дезинформации, несущей за собой глобальные последствия.

— Суть фактчекинга не в запретах и цензуре, а в обеспечении права на правду, — рассказал президент Международной ассоциации по фактчекингу (Global Fact-Checking Network), генеральный директор АНО «Диалог» и АНО «Диалог Регионы» Владимир Табак. — Мы даем людям знания и инструменты, чтобы их выбор был свободным и осознанным, а не следствием чужих манипуляций. Global Fact-Checking Network сегодня — это активно растущее профессиональное сообщество, объединившее за год 105 экспертов из 50 стран. География опровергнутых фейков простирается от Непала до Аляски. При этом мы не только проводим расследования, но и учим принципам фактчекинга.

В рамках форума эксперты обсудили противодействие недостоверной информации на международном уровне в разных его аспектах. Также состоялась и выставка организаций, которые занимаются разоблачением фейковых новостей в интернете и новейшими технологиями.

— Мы сегодня на сессии будем рассказывать об алгоритмах распознавания дипфейков: как для обычного человека, так и системно, то есть для бизнеса, — рассказывает Татьяна Дешкина, заместитель директора департамента по развитию продуктов частной компании, специализирующейся на биометрии. — У нас на стенде показано, как эти видео генерируются в реальном времени. В силу того, что у нашей компании большая экспертиза по компьютерному зрению, мы также защищаем пользователей лицевой биометрии от различного мошенничества, связанного с нею.

Отдельная панельная дискуссия была посвящена и влиянию развития искусственного интеллекта на повседневную жизнь человека — например, на получение образования.

— Преподаватели часто говорят о том, что дети сегодня, к большому сожалению, часто обращаются за готовыми заданиями к нейросетям, — рассказывает Алена Аршинова, депутат Госдумы. — То есть ученик не проделывает никакой аналитической работы, не сидит часами, как мы когда-то в библиотеке.

По словам вице-президента Международной ассоциации по фактчекингу Даниила Бислингера, на самих участников форума вышли те же злоумышленники, которые и стали «мишенью» обсуждения. Провокаторы, представляясь сотрудниками ФСБ РФ, призывали к саботированию мероприятия и отказу от посещения. Стало быть, злоумышленников задели за живое.

АГАФИЯ БЕЛЯКОВА
a.belyakova@vm.ru

ПРЯМАЯ РЕЧЬ

МАРИЯ ЗАХАРОВА
ОФИЦИАЛЬНЫЙ ПРЕДСТАВИТЕЛЬ МИНИСТЕРСТВА ИНОСТРАННЫХ ДЕЛ РОССИИ

Мы видим, как нашу планету хотят переписать заново, как человека хотят перепрошить по лекалам, которые не соответствуют нашему достоинству или предназначению. Мы все так бережем наше физическое здоровье, но даже не замечаем то, как часто мы пропускаем не менее опасные удары, полагая, что информационное состояние подождет.

Медики пополнили реестр доноров костного мозга

Вчера в Московском многопрофильном научно-клиническом центре (ММНКЦ) имени С. П. Боткина прошла акция донорства костного мозга.

Сотрудники центра решили подать пример другим и показали, что в любую минуту они сами готовы стать донорами костного мозга. Для этого они записались в российский реестр потенциальных доноров. Всего в него входит около 300 тысяч человек.

Врач-реаниматолог Александр Кручинкин рассказывает, что получить заболевание костного мозга может любой человек, вне зависимости от возраста и других факторов.

— Все может начаться с простой ангины, которая может перерасти в более серьезное заболевание, — рассказывает Александр. — Человек просто ощущает недомогание, но не догадывается, что у него уже могут быть проблемы с костным мозгом. Это покажут только общие анализы крови.

Он отмечает: в России есть люди с заболеваниями костного мозга, которым периодически нужны доноры, но сложность в том, что совместимость может быть не с каждым реципиентом. Это подтверждает заместитель руководителя регистра костного мозга Пироговского университета Ксения Дюжева.

— В 2020 году мне предложили стать донором, и я согласилась, хотя понимала, что шанс на совместимость с потенциальным больным небольшой, — рассказывает Ксения. — Но в 2021 году мне позвонили и сказали, что есть больной, которому по показанию подхожу только я, и никого в России больше нет. Я не могла отказаться.

А спустя два с половиной года она познакомилась лично со своим реципиентом, была очень душевная встреча.

— Мужчина очень благодарил меня, — продолжает Ксения.

ПРЯМАЯ РЕЧЬ

ЮЛИЯ КРУЧИНКИНА
ЗАВЕДУЮЩАЯ ОТДЕЛЕНИЕМ ТРАНСПЛАНТАЦИИ КОСТНОГО МОЗГА ММНКЦ ИМЕНИ С. П. БОТКИНА

Сотрудники Московского многопрофильного научно-клинического центра им. Боткина специально решили провести акцию и личным примером показать горожанам, что в любую минуту готовы стать донорами костного мозга. Донором может стать любой человек от 18 до 45 лет, у которого нет противопоказаний по здоровью. Для вступления в реестр нужно сдать всего три миллилитра крови, данные потенциального клиента вносятся в реестр доноров костного мозга. И процедура безопасна, ведь это обычный забор крови.

В рамках акции Ксения принимает анкеты у сотрудников Боткинской больницы и направляет в кабинет, где берут кровь для определения специального кода с целью включения в базу доноров костного мозга.

Уже сдал кровь медбрат реанимации Владимир Ковригин.

— Я же медик и всегда должен помогать людям. И своим личным примером хочу показать, насколько важно пополнять ряды доноров костного мозга, — рассказывает Владимир Ковригин.

В кабинет заходит Алена Филиппова, садится в специальное кресло, и медсестра Татьяна Алемаскина начинает брать у нее для исследований кровь.

Поддержать коллег пришел врач Михаил Меркулов, который состоит в реестре доноров костного мозга, у него уже брали кровь, чтобы оказать помощь ребенку. Кстати, они вместе с Ксенией Дюжиной стали знаменитостями среди врачей: их фото можно увидеть на плакатах, агитирующих людей стать донорами костного мозга.

Всего за вчерашний день в ММНКЦ для вступления в реестр доноров костного мозга пришли сдать кровь более 120 человек.

АНДРЕЙ ОБЪЕДКОВ
a.obiedkov@vm.ru

29 октября. Медсестра Боткинской больницы Татьяна Алемаскина (слева) берет для исследований кровь у медсестры Алены Филипповой, которая решила войти в реестр доноров костного мозга. **ФОТО:** ДМИТРИЙ ДУБИНСКИЙ

В Гослитмузее имени Даля рассказали об имажинистах

В Музее Серебряного века (филиал ГМИРЛИ имени В. И. Даля) открылась выставка «Имажинисты. Путешествие в прекрасное. Памяти Сергея Есенина».

Экспозиция раскрывает многогранность есенинского дара через его участие в последнем литературном объединении Серебряного века. Точкой отсчета стал 1918 год, когда в Москве был основан «Орден имажинистов», в число его основателей, помимо Есенина, вошли Анатолий Мариенгоф и Вадим Шершеневич, чуть позже присоединились поэты Рюрик Ивнев, Александр Кусиков, Иван Грузинов и художники Николай Эрдман, Георгий Якулов.

Манифест принадлежал перу Сергея Есенина, ранее известного как «новокрестьянский поэт» клюевской школы. Его знаменитый трактат «Ключи Марии» предлагал взглянуть на искусство с точки зрения его архаической, дорассудочной подложки и посредством метафор искать суть образов, заглядывая в «сердце народного творчества».

Как рассказал куратор выставки, заведующий отделом «Музей Серебряного века» ГМИРЛИ имени В. И. Даля Михаил Шапошников, «имажинизм развивался в полемике с футуризмом».

— Сергей Есенин и его друг Анатолий Мариенгоф участвовали в поездах Луначарского, были очень активны, выступали по всей стране и с большой страстью отражали многочисленные нападки. Они утверждали, что футуризм, «этот крикливый ребенок», умер, прожив с девятого по девятнадцатый год. Идеолога русского символизма Валерия Брюсова называли ожившей мумией, а Блока — заместителем Надсона. Самое интересное, что при такой решимости «жечь сердца людей» имажинисты предпочитали не глаголом, а прилагательными, — рассказал Михаил Шапошников.

В числе экспонатов — автографы поэтов, написанная от руки на картонке афиша «Вечер памяти Есенина в клубе РДПК», афиша «Весенний разлив имажинизма» Вадима Шершеневича и его жены Юлии Дижур. Установки имажинизма сказались в таких стихотворениях Есенина, как «Исповедь хулигана», поэмах «Кобыльи корабли» и «Сорокоуст», в лирико-драматической поэме «Пугачев». Имажинисты выпускали множество авторских и коллективных сборников, издавали журнал «Гостиница для путешествующих в прекрасном». Ими были созданы издательства «Имажинисты», «Плеяда», «Чихи-Пихи» и «Сандро».

ДАРЬЯ ЕФРЕМОВА
d.efremova@vm.ru

29 октября. Заведующий филиалом «Музея Серебряного века» Михаил Шапошников. **ФОТО:** МАРИЯ ХАПЦОВА

КСТАТИ

Экспозиция «Имажинисты. Путешествие в прекрасное» основана на богатейшей коллекции Гослитмузея — редких автографах, фотографиях, книгах. В числе экспонатов особое место на выставке занимают подлинные рукописи стихотворений «Русь уходящая» и «Я последний поэт деревни» Сергея Есенина. На выставке представлены эскизы Бориса Эрдмана, портрет Есенина, выполненный Георгием Якуловым, подлинные фотографии всех входящих в объединение поэтов.

Новый павильон удивит вкусными угощениями

Вчера на площадке межрегиональной ярмарки в Кузьминках состоялась масштабная дегустация, ознаменовавшая открытие целого павильона, полностью посвященного дарам Республики Мордовии.

Инициатива по обновлению ассортимента была реализована в ответ на запросы москвичей. В результате все торговые места теперь заняты продукцией предприятий и фермерских хозяйств из Республики Мордовии.

Посетителям межрегиональной ярмарки теперь стала доступна известная мордовская сгущенка, традиционные сыры, мясные деликатесы, молочная продукция, яйца и даже кондитерские изделия — всего свыше 200 наименований.

Торжественное открытие площадки превратилось в настоящий праздник культуры и гастрономии, который начался с ярких выступлений национальных творческих коллективов. Их песни и танцы создали неповторимую атмосферу и познакомили гостей с традициями региона.

Но ключевым событием стала, конечно же, масштабная дегустация, где каждый мог бесплатно оценить все вкусовое разнообразие местной продукции: гостям предлагали нарезку из ароматных сыров, изготовленных по старинным рецептам, различные колбасы и мясные деликатесы, полезные полуфабрикаты и, конечно, культовую сгущенку — тот самый продукт, который давно стал гастрономической визитной карточкой Мордовии. Всю представленную продукцию можно было приобрести, а представители производителей консультировали покупателей, подробно рассказывая о специфике товаров и кулинарных традициях.

— Наконец-то мы реализовали наш проект по открытию магазина продукции из Мордовии. Выражаю благодарность руководству ГБУ «Московские ярмарки» за предоставление современных торговых площадей, — прокомментировала депутат Госдумы (ГД) Юлия Оглоблина. — В республике высоко ценят, что Мордовия входит в число пяти лидеров среди регионов по производству органической продукции, и мы намерены сохранять эти позиции.

По ее словам, главное в таких ярмарках — это возможность самому все посмотреть, потрогать и выбрать то, что по душе.

— Что касается личных вкусовых предпочтений, то здесь я могу поделиться своим опытом постоянного покупателя, — с улыбкой рассказала Юлия. — Я особенно ценю местные сыры, сгущенку и масло — привожу исключительно мордовскую продукцию, обычно по два килограмма каждого наименования. Это тот гарантированный стандарт качества, который я ценю.

МАДИНА ЛЬЯНОВА
m.lyanova@vm.ru

ГБУ МОСКОВСКИЕ ЯРМАРКИ

29 октября. Собственник крупной торговой компании из Мордовии Максим Волковский, вице-премьер Мордовии Раиса Цыбизова, депутат ГД Юлия Оглоблина и заместитель директора ГБУ «Московские ярмарки» Никита Зуев (слева направо) осматривают новый павильон в Кузьминках

СПРАВКА

«Московские ярмарки» — популярная площадка, где москвичи покупают фермерские продукты из более чем 40 регионов России. Продукция проходит проверку ветеринарной службы и гарантированно качественна. Только прошлым летом ярмарки посетили 4 миллиона человек, которые купили около 5,5 тысячи тонн товаров. Участие для поставщиков бесплатное.

Многоцветие восточных культур

Дата

Сегодня Музей Востока отмечает день рождения. Он был основан в 1918 году и назывался Ars Asiatica. Основой коллекции стали национализированные произведения искусства и преимущественно это было китайское искусство. Сейчас в нашем собрании насчитывается более 150 тысяч единиц хранения из самых разных уголков планеты — от Чукотки до Южной Африки, от Японии до Марокко. Мы находим удивительные предметы разными способами — сотрудники музея организовывали экспедиции по Средней Азии, Кавказу, что-то приобреталось или было принято в дар. В настоящий момент специалисты музея ведут раскопки в Адыгее и на Чукотке. Предметы поступают и как дипломатические дары — после выставки лаковой миниатюры Вьетнама, которая прошла этим летом, первая леди государства подарила нам национальное платье.

Сегодня вход в музей будет бесплатным, и помимо основной коллекции можно посмотреть две выставки. Первая — «Магия пурпурной глины: исинская керамика цзыша», где представлены работы как древних, так и современных мастеров из наших фондов и личной коллекции официального представителя МИД России Марии Захаровой. Вторая экспозиция посвящена хлопку и его отражению в советском искусстве.

Помимо изучения исторического наследия, мы уделяем внимание и исследованию творчества современных художников как из других государств, так и восточных регионов нашей страны. На будущий год мы запланировали масштабную выставку произведений алтайских художников, которые провели пленэр-экспедицию по Центральной Азии, повторив маршрут путешественника, живописца и философа Николая Рериха. Также мы отметим 100-летие первой археологической экспедиции Музея Востока по Средней Азии — этому юбилею будет посвящена экспозиция «Век археологии Государственного музея Востока. Люди, экспедиции, находки». Кроме того, готовится интересная выставка «Искусство востока в российской глубинке», где мы покажем коллекцию Дмитрия Бурылина, промышленника и мецената из Иванова — перед революцией он открыл там музей, а сейчас большая часть этих произведений в наших фондах. Выставка продолжит серию экспозиций, посвященных знаменитым коллекционерам.

АЛЕКСАНДР СЕДОВ
ДИРЕКТОР МУЗЕЯ ВОСТОКА

Мнение колумнистов может не совпадать с точкой зрения редакции «Вечерней Москвы»

Казаки воспитали достойных защитников Родины

Патриотизм

Первый заместитель министра молодежной политики ДНР Константин Комленок посетил донецкий Казачий военно-патриотический клуб «Ермак». «ВМ» узнала, чему там учат ребят.

9 мая 2018 года. Воспитанники Казачьего военно-патриотического клуба «Ермак» участвуют в акции «Бессмертный полк» на кургане Саур-Могила. Четверо участников этой фотографии сегодня защищают свой родной край на полях спецоперации

ИЗ ЛИЧНОГО АРХИВА

У участников клуба насыщенная образовательная и общественная программа. Они учатся собирать и разбирать автоматы, вязать узлы, разжигать костры в лесу и маскироваться.

— Мы с ребятами занимаемся гуманитарной помощью: дружим с волонтерами из разных регионов России, — рассказывает руководительница клуба Людмила Тихоненко. — Они привозят нам гуманитарку, а мы разгружаем, сортируем и раздаем гражданским или отвозим в госпитали. Подписанные адресно посылки можем передать лично в руки бойцам, которые приезжают к нам.

Ребята помогают семьям военнослужащих, малоимущим, передают вещи и посуду беженцам и переселенцам, ищут волонтеров, которые могут им посодействовать.

— В этом году наши воспитанники ездили в Крым. Мы дружим с пограничниками-ветеранами восточной части полуострова: помогаем им развозить гуманитарную помощь. Они наших детей пригласили отдохнуть на море, — рассказывает Людмила. Также в рамках подготовки у ребят проходят «выживания»: раз в сезон они выезжают на сутки в лес и живут в палатках, готовят еду на костре и маскируют свои жилища. Такие мероприятия проходят раз в сезон. В прошлом году, например, ребята ночевали в лесу 29 декабря.

Важной частью образовательной программы для участников клуба «Ермак» стало знакомство с потенциально опасными предметами, которые были разбросаны по городу в процессе ведения боевых действий.

— В Донецке из-за АТО и последовавшей спецоперации можно встретить мины и другие подобные опасные предметы. О них мы и рассказываем ребятам, чтобы они знали, что трогать категорически запрещено, и могли бы об этом предупредить других, — отмечает руководитель клуба. Сегодня в ВПК «Ермак» занимаются 35 детей в возрасте от 8 до 17 лет: они поделены на три возрастные группы с разной физической нагрузкой. Младшим участникам, например, для выполнения норматива достаточно подтянуться на турнике три-четыре раза. А вот воспитанникам старшей группы для этого нужно коснуться грудью балки от 10 до 15 раз.

— Из-за войны школы долго работали в онлайн-режиме. Если рассказать про математические формулы или изучать литературу в таком формате можно, то вот уроки физкультуры провести не получится. Конечно, из-за этого страдает физическое развитие ребят. Наш клуб помогает решать эту проблему, — подчеркивает Людмила.

Кроме того, важно, чтобы ребята были как одна семья. Тихоненко объясняет, что и как надо делать старшей группе, а они передают эти знания младшим товарищам.

— Таким образом воспитанники учатся и подчиняться, и командовать; впитывать в себя знания и отдавать их. К тому же старший отряд всегда присматривает за младшими, так заведено во всех наших поездках. Например, мы путешествовали в Ростов вместе с ребятами из таганрогского детдома. Чтобы никто из детей не потерялся, не упал, не взял в руки что-нибудь опасное, старшие воспитанники «Ермака» присматривали за ними. В общем, прививаем ребятам умение брать на себя ответственность, помогать друг другу и понимать своих товарищей, — подчеркивает Людмила.

В этом году клубу исполнилось десять лет. Некоторые его выпускники сегодня служат в зоне проведения спецоперации, проходят обучение в Академии ФСБ и в военных училищах разных регионов страны.

ДИАНА ПРОХОРЕНКО
d.prohorenko@vm.ru

СПРАВКА

Казачий военно-патриотический клуб «Ермак» появился в 2015 году на базе спортивно-оздоровительного кружка. Когда началась война, дети сами заинтересовались военной подготовкой. Руководители развили идею: знакомые бойцы подарили ребятам форму, а на занятиях ввели новые дисциплины, вроде ориентирования на местности и оказания первой помощи.

НА ВЕСЬ МИР

«Вечерняя Москва» продолжает рубрику «На весь мир». Здесь мы рассказываем о наиболее заметных событиях и важных заявлениях мировых лидеров. О том, как их оценивают эксперты и какое влияние они способны оказать на жизнь россиян, читайте в материалах наших обозревателей.

Ловцов удачи никому не жалко

Мнение

По сообщению нашей Службы внешней разведки, в Польше проходят боевое слаживание две тысячи бойцов французского Иностранного легиона. Эта информация подтверждает те тенденции в военном планировании Франции, что уже отмечаются пару лет. Когда Эммануэль Макрон впервые заявил о возможности введения французского контингента на Украину для защиты Одессы от российского наступления. Черноморские порты нынешней Украины всегда привлекали французов, которые даже их оккупировали во время нашей Гражданской. Контроль над ними считается компенсацией Европе за многомиллиардные «вложения» в оснащение ВСУ. Мол, США и оружием торгуют, и ресурсную сделку с Киевом оформили. А Европе пока остаются только расходы. Тогда же распространилась информация о том, что в Румынии отмечено появление французских десантно-штурмовых частей. Но ввести на Украину регулярные части и войти в конфликт с Россией Париж не рискует.

МИХАИЛ ЩИПАНОВ
ОБОЗРЕВАТЕЛЬ

Иностранный легион — сборище ловцов удачи со всего мира, которых в Париже никому не жалко. И если в составе преобладают выходцы из Латинской Америки, то это подтверждает тенденцию активного участия в рядах СБУ наемников-колумбийцев, коих уже немало погибло. Понятно, что и эти наемники могут быть переброшены через границу в статусе инструкторов и консультантов. И без них на стороне Киева хватает разного рода французских военных специалистов, обслуживающих поставляемые Парижем вооружения и обеспечивающих подготовку элитных украинских частей на местных полигонах. Ну а Макрону готовящаяся авантюра нужна и для демонстрации личной лояльности атлантистам. Говорят, он надеется получить пост в структурах НАТО или ЕС после своей отставки. Да и подогреваемая шумиха вокруг русской угрозы — лучший способ отвлечь внимание публики от кризиса в стране.

Мнение колумнистов может не совпадать с точкой зрения редакции «Вечерней Москвы»

Силовики предотвратили очередной теракт украинских спецслужб

Громкое дело

Вчера в Ставропольском крае сотрудники спецслужб предотвратили очередной теракт, который собирался исполнить россиянин, завербованный украинскими спецслужбами. Об этом сообщили в Центре общественных связей (ЦОС) ФСБ России.

По информации ведомства, задержанный житель Георгиевска в этом месяце по заданию украинских кураторов купил компоненты для создания СВУ и заложил это в тайник для последующего исполнения теракта на территории региона.

— На территории Ставропольского края пресечена диверсионно-террористическая деятельность агента украинских спецслужб — гражданина России 1980 года рождения, — отмечается в сообщении ЦОС ФСБ. — Установлено, что житель города Георгиевска посредством Telegram инициативно установил контакт с представителем украинской террористической организации, подконтрольной спецслужбам противника и по его указанию осуществил фото- и видеосъемку объекта транспортной инфраструктуры региона с целью последующего совершения его подрыва.

По словам политолога, сопредседателя Совета журналистов и медиаэкспертов России, президента АНО «Евразийский институт исследований и поддержки молодежных инициатив» Юрия Самонкина, вербовщики пользуются информационной неосведомленностью наших граждан для своих корыстных целей.

— Украинские кураторы очень любят давить на людей психологически. Они обвиняют человека в том, что он виноват во всех грехах мира. Также его обвиняют в том, что Российская армия наносит удары по объектам инфраструктуры и энергоструктуры, — отмечает Самонкин. — А они вот такие хорошие, добрые и милые — сидят на Украине. Захотели в Европу. И вот эти рычаги давления, к сожалению, начинают работать на нашу молодежь и взрослых людей.

Следственным отделом УФСБ по Ставропольскому краю возбуждено уголовное дело по части 1 статьи 30 («Приготовление к преступлению и покушение на преступление»), пункта «а» части 2 статьи 205 («Приготовление к террористическому акту») УК РФ, предусматривающим наказание в виде лишения свободы на срок до 20 лет.

Суд заключил подозреваемого под стражу.

АРСЕНИЙ КОЗЫРЕВ
a.kozyrev@vmdaily.ru

Забота о бойцах объединяет предпринимателей города

Вчера «ВМ» встретилась с предпринимательницей Дарьей Ушаковой, которая собирает гуманитарную помощь для бойцов — участников специальной военной операции. А также пообщалась с другими предпринимателями, которые отправляют посылки бойцам.

29 октября. Сотрудники интернет-магазина экопродуктов Анастасия Воробьева (слева) и Светлана Исенко

ИЗ ЛИЧНОГО АРХИВА СВЕТЛАНЫ ИСЕНКО

В семье Дарьи Ушаковой со дня на день ожидается пополнение. Молодая москвичка готовится стать мамой. Предпринимательская деятельность пока поставлена на паузу. Но не сбор гуманитарной помощи.

— Сумки стоят у входа, я сама наготове, или, как говорят у нас в семье, «на низком старте», — признается будущая мама.

Тем не менее молодая женщина ежемесячно собирает посылки для участников специальной военной операции. В коробках, которые с любовью и заботой она формирует, все самое необходимое: продукты быстрого приготовления — лапша, чай в пакетиках, растворимый кофе, консервы — тушенка и паштеты.

— Сейчас такая погода, сезон не располагает, промозгло как-то и серо, мне очень хочется, чтобы ребята, когда получат нашу посылку, смогли согреться домашним теплом, — признается Дарья Ушакова.

С подобными пожеланиями собирают посылки на фронт и две коллеги-предпринимательницы: Анастасия Воробьева и Светлана Исенко. Женщины трудятся в магазине экологических продуктов и уверены: вклад их небольшой компании крайне важен для участников СВО.

— Стараемся подобрать полезные продукты: из вяленого мяса перекусы, колбаски из оленины, рыбные консервы, тушенку из дичи, — рассказала «ВМ» Анастасия Воробьева. А Светлана Исенко добавляет, что бойцам обязательно кладут сладости — варенье из лесной малины, шоколадные конфеты, сухофрукты и кедровые орешки.

— А еще пишем письма, чтобы каждый боец прочел и знал, что его труд там очень нужен для всех нас, что здесь его ждут, ценят, надеются, что он вернется живым и здоровым, — отмечает девушка.

Директор магазина экологически чистых продуктов Александр Дячук отмечает, что в поддержке бойцы нуждаются в любое время года. А это значит, что предприниматели в одинаковом количестве отправляют гуманитарную помощь и зимой, и летом.

— Наша компания помогает ребятам на передовой практически с самого начала специальной военной операции. Отвозили продуктовые наборы в госпитали, в подразделения Кантемировской дивизии, ребятам, которые уничтожают вражеские дроны на луганском направлении, — рассказал он в беседе с корреспондентом «ВМ». — Причем внутри нашего коллектива всегда росла уверенность в необходимости постоянной поддержки бойцов. Мы находим возможности передать не только продукты, но и закупаем другие «расходники»: одноразовые шприцы, влажные салфетки, а также строительные материалы, одежду — носки, нательное белье, футболки.

Кроме того, магазин экологически чистых продуктов закупал разгрузки, специальные шлемы, рюкзаки, бронежилеты по индивидуальным запросам бойцов.

ВАСИЛИСА ЧЕРНЯВСКАЯ
v.chernyavskaya@vm.ru

КСТАТИ

Горожане продолжают активно помогать участникам СВО и жителям новых регионов в штабах «Москва помогает». Они делают маскировочные сети, окопные свечи, антитепловизионные одеяла, тактические браслеты и другие полезные вещи для бойцов. Как отметил директор ресурсного центра «Мосволонтер» Александр Левит, москвичи проявляют инициативу в своих коллективах и создают волонтерские объединения.

Оппозиция Евросоюза выступает против Киева

Политический советник премьер-министра Венгрии Виктора Орбана Балаж Орбан рассказал газете Politico, что их страна стремится объединить усилия с Чехией и Словакией для формирования альянса в ЕС, скептически относящегося к Украине.

Советник отметил, что подобная стратегия очень хорошо сработала во время миграционного кризиса.

— Именно так мы *(Вишеградская четверка — Польша, Чехия, Венгрия и Словакия. — «ВМ»)* смогли противостоять происходившему, — дополнил Балаж Орбан. — Стремление Венгрии к политическим альянсам в Брюсселе выходит за рамки Евросоюза.

В издании отметили, что появление альянса может значительно затруднить принятие любых решений относительно финансовой и военной помощи Киеву. Речь идет и об экспроприации Еврокомиссией блокированных активов РФ.

— Очевидно, позиция ЕС уже неоднородная, все сложнее будет оказывать финансовую помощь Украине и продолжать военные поставки. Будапешт выступает против вступления Украины в ЕС, — рассказал «ВМ» глава Каховского муниципального округа Херсонской области, военный эксперт Павел Филипчук. — Страны выступают против антироссийских санкций. Для России этот момент позитивный, он будет означать возможность скорого завершения СВО и однозначно закрытие движения Украины к ЕС.

АНАСТАСИЯ СТАРОСТИНА
a.starostina@vm.ru

Литва нарушит договор, если закроет транзит

Вчера представитель Министерства иностранных дел (МИД) РФ Мария Захарова выразила надежду на то, что Литва все же не пойдет на ограничение транзита в Калининград.

На днях Вильнюс принял решение закрыть государственную границу с Белоруссией на неопределенный срок. Причина — прилет метеозондов с контрабандой.

Следом пошли угрозы в адрес России, связанные с ограничением транзита в Калининград. Глава МИД Литвы Кястутис Будрис заявил, что вероятность блокировки исключать не следует, это необходимо для безопасности страны.

Мария Захарова, в свою очередь, призвала Вильнюс вспомнить о своих обязательствах, вытекающих из соглашения между Евросоюзом и Россией от 2002 года. В документе указано, что Литва не может препятствовать транзиту в Калининградскую область исходя из его уникального расположения в составе РФ.

— Рассчитываем, что литовская сторона все же не пойдет на подобный провокационный шаг. Будем внимательно следить за ситуацией вокруг необоснованного решения Вильнюса закрыть на неопределенный срок два оставшихся автомобильных пункта пропуска на границе с Белоруссией, — сказала Мария Захарова.

Глава МИД РФ подчеркнула, что Россия в любом случае обеспечит потребности Калининградской области.

ВИКТОРИЯ БИЯТОВА
v.biyatova@vm.ru

НОВОСТИ СПЕЦОПЕРАЦИИ

Расширяем зону контроля
Российские военные за прошлые сутки освободили населенный пункт Вишневое в Днепропетровской области. Об этом сообщили в Минобороны РФ. В ведомстве добавили, что освободить Вишневое удалось благодаря решительным действиям группировки войск «Восток». Бойцы продолжили наступление, продвигаясь в глубину обороны врага.

■

Даже горючее на высоте
В Минобороны РФ рассказали, что в зоне спецоперации военнослужащие разработали переносную войсковую лабораторию для контроля качества топлива. Специалисты службы горючего группировки войск «Центр» сделали оборудование мобильным и компактным.
В ведомстве отметили, что эту лабораторию можно развернуть даже в полевых пунктах заправки.

■

Главное выжить
Военнослужащие ВС РФ убедили сдаться в плен 12 украинских солдат, окруженных у Купянска. Об этом сообщили в Минобороны России.
— Группа боевиков в количестве 12 человек сообщила о готовности сдаться в обмен на гарантии жизни.
В настоящее время прорабатываются варианты их безопасного вывода, — сказали в ведомстве.

■

Бьют по мирным
За прошлые сутки российские средства противовоздушной обороны сбили две управляемые авиабомбы и 238 беспилотников самолетного типа, запущенных Вооруженными силами Украины.
Об этом сообщили в Минобороны РФ.

■

Враг несет потери
Войска Российской Федерации за прошлые сутки ликвидировали около 1490 украинских боевиков. Об этом сообщили в Минобороны РФ.
В зоне ответственности группировки войск «Центр» противник потерял до 480 солдат, военнослужащие «Юга» ликвидировали до 355 боевиков. На направлении «Запад» армия России уничтожила до 220 единиц живой силы, «Восток» — до 220, «Север» — более 160, «Днепр» — свыше 55.

■

Паровоз не мчится
ВС РФ нанесли удары по железнодорожному составу с оружием и техникой ВСУ. Об этом сообщили в Минобороны РФ. Также наши бойцы поразили ряд объектов энергетики, которые работали на ВСУ.

Клубы единомышленников мотивируют побеждать

29 октября. Президент Российского студенческого спортивного союза Сергей Крюков торжественно поднимает ленту, которая дает старт форуму «БУРЯ». **ФОТО:** АНАТОЛИЙ ЦЫМБАЛЮК

Образование

Вчера в столице состоялось открытие Международного форума студенческого спорта «БУРЯ». На одной площадке с ним также начал свою работу Всероссийский форум студенческих спортивных клубов. «ВМ» узнала подробности.

На сцене пестрят флаги, а студенты ликующе аплодируют, поддерживая своих друзей. Российский экономический университет имени Г. В. Плеханова на несколько дней стал центром активного образа жизни, командного духа и ярких идей.

Международный форум студенческого спорта «БУРЯ» объединил более двух тысяч участников: они приехали в Москву из разных российских регионов, а также из Узбекистана, Казахстана, Кыргызстана и других стран.

В рамках деловой программы мероприятия пройдут стратегические сессии, панельные дискуссии и круглые столы, которые затронут разные аспекты развития студенческого спорта и его интеграцию в систему высшего образования. Кроме того, запланированы и спортивные события: например, сегодня утром участники мероприятия устроили забег в Парке Горького.

— Форум «БУРЯ» приурочен к дню рождения Российского студенческого спортивного союза (РССС), — рассказывает «ВМ» его вице-президент Марина Ермакова. — Направлено мероприятие на развитие диалога между студентами, спортсменами и органами государственной власти. Мы же понимаем, что без их поддержки это направление не сможет развиваться. Чтобы студенческий спорт процветал, нужно задействовать разные структуры: Министерство спорта, Министерство просвещения, Министерство здравоохранения… Одни развивают студенческие лиги, вторые поддерживают систему межвузовских соревнований, а третьи проводят медосмотры и дают допуск к турнирам.

В рамках форума, например, состоялась встреча комитета Госдумы по культуре и спорту, где участники обсудили законодательные инициативы в области развития физической культуры в целом и студенческого спорта в частности.

К тому же некоторые министерства и структуры берут под свое крыло профильные вузы и тоже вкладываются в спортивную жизнь их студентов. Чтобы ребятам было удобнее взаимодействовать с ними, организаторы объединили форум «БУРЯ» с Форумом студенческих спортивных клубов.

— Таким образом молодые люди смогут не только пообщаться с чиновниками, но и обменяться опытом друг с другом, провести собственные встречи и дискуссии, — отмечает Марина Ермакова.

В то же время на полях форума внутренние мероприятия проведут Российский студенческий спортивный союз и Ассоциация студенческих спортивных клубов. Они представят отчеты о работе, обсудят результаты и перспективы своей деятельности.

— В рамках форума предусмотрены разные программы, затрагивающие конкретные виды деятельности студенческих спортивных клубов: от руководства ими до организации мероприятий, — рассказывает «ВМ» председатель студенческого спортивного клуба «Казак», преподаватель в МГУТУ имени К. Г. Разумовского Екатерина Румянцева. — Наш клуб сегодня занимает девятое место в топе студенческих спортклубов России. Но мы, как и подобает спортсменам, стремимся к лидерству. Благодаря сотрудничеству с другими клубами, с которыми мы знакомимся на таких форумах, мы можем проводить более масштабные и яркие соревнования и фестивали, что помогает идти к вершине!

ДИАНА ПРОХОРЕНКО
d.prohorenko@vm.ru

Друзья, найденные во время форума, помогут покорить новые вершины

ПРЯМАЯ РЕЧЬ

СЕРГЕЙ КРЮКОВ
ПРЕЗИДЕНТ РОССИЙСКОГО СТУДЕНЧЕСКОГО СПОРТИВНОГО СОЮЗА

Российский студенческий спорт сегодня динамично развивается и становится все более значимым направлением молодежной политики — появляются новые инициативы, проекты и форматы взаимодействия. Международный форум «БУРЯ» станет важной и, надеемся, ежегодной площадкой для обмена опытом и выработки практических решений по дальнейшему развитию студенческого спорта.

Семейный праздник пройдет активно и с пользой

Завтра в Гостином Дворе стартует семейный фестиваль «Спортлэнд».

Фестиваль пройдет при поддержке Департамента спорта Москвы. Для его гостей подготовили мероприятий более чем по 50 видам спорта — от бокса до фиджитал-хоккея. На площадках будут работать опытные инструкторы и тренеры. По словам тренера по функциональным тренировкам Владислава Алексеева, такие мероприятия — отличная возможность активно провести время и подобрать своему ребенку подходящее спортивное направление.

— Многие родители не знают, как приучить ребенка к активному образу жизни. На площадке будет возможность попробовать свои силы в традиционных видах спорта и в подвижных играх, например в юкигассене — японской игре в снежки, — рассказал он.

Для спортивных семей организаторы подготовили состязательный маршрут «Спорт как игра», в котором нужно преодолеть 26 мини-площадок, и «Семейное соревновательное тестирование», состоящее из семи несложных заданий. Участники получат поощрительные призы.

Фестиваль продлится до 1 ноября. Узнать подробности и записаться на турниры можно на официальном сайте мероприятия sp-land.ru.

РЕНАТА ЛЕБЕДЕВА
r.lebedeva@vm.ru

ТОЛЬКО ЦИФРЫ

В следующем году на развитие физической культуры и спорта в Москве будет выделено **173,3 миллиарда** рублей. До 2028 года планируется построить свыше **150** всесезонных спортивных сооружений. Сейчас в столице есть возможность заниматься **143** разными видами спорта, оборудовано порядка **31,2 тысячи** спортивных зон, абсолютное большинство из них находится в собственности города. Суммарно в 2025 году в Москве пройдет **170** крупных спортивных мероприятий разной направленности.

СТОП-КАДР

МИХАИЛ СИНИЦЫН/ТАСС

29 октября. Призеры чемпионата мира по велосипедному спорту Алина Лысенко (слева) и Яна Бурлакова в аэропорту Домодедово. Соревнования прошли в Чили. Девушки привезли на родину две медали: Алина — бронзу, Яна — серебро.

Кадастровым инженером Акберовой Элеонорой Алекберовной (125375, г. Москва, М. Гнездниковский пер., 9с7, Eleonora1072@yandex.ru, 8 (909) 976-36-77, № 18308) выполняются кадастровые работы в отношении земельного уч-ка, расположенного: Российская Федерация, г. Москва, внутригородская территория муниципальный округ Вороново, д. Семенково, ул. Мирная, земельный участок 18, 77:22:0030201.
Заказчиком кадастровых работ является Департамент городского имущества г. Москвы, 123112, г. Москва,1-й Красногвардейский пр-д, 21с1, 8 (495) 777-77-77. Собрание по поводу согласования местоположения границы состоится по адресу: г. Москва,1-й Автозаводский пр-д, 4к1, 01.12.2025 г. в 10 ч. 00 мин. С проектом межевого плана земельного уч-ка можно ознакомиться по адресу: г. Москва,1-й Автозаводский пр-д, 4к1. Требования о проведении согласования местоположения границ земельных уч-в на местности принимаются с 30.10.2025 г. по 01.12.2025 г., обоснованные возражения о местоположении границ земельных уч-в после ознакомления с проектом межевого плана принимаются с 30.10.2025 г. по 01.12.2025 г. по адресу: г. Москва, 1-й Автозаводский пр-д, 4к1.
Кадастровые № смежных земельных уч-ков, с правообладателями которых требуется проведение согласования местоположения границ: 50:27:0030201:69 (Российская Федерация, г. Москва, вн. тер. г. муниципальный округ Вороново, д. Семенково, ул. Цветочная, земельный участок 12А), 50:27:0030201:793 (Российская Федерация, г. Москва, вн. тер. г. муниципальный округ Вороново, д. Семенково, ул. Мирная, земельный участок 16).
При проведении согласования местоположения границ при себе необходимо иметь документ, удостоверяющий личность, а также документы о правах на земельный уч-к (ч. 12 ст. 39, ч. 2 ст. 40 ФЗ от 24.07.2007 № 221-ФЗ «О кадастровой деятельности»).

Кадастровым инженером Акберовой Элеонорой Алекберовной (125375, г. Москва, М. Гнездниковский пер., 9с7, Eleonora1072@yandex.ru, 8 (909) 976-36-77, № 18308) выполняются кадастровые работы в отношении земельного уч-ка с кад. № 77:10:0003009:39, расположенного: г. Москва, г. Зеленоград, 1-й Западный проезд, вл. 2, 77:10:0003009.
Заказчиком кадастровых работ является Департамент городского имущества г. Москвы,123112, г. Москва,1-й Красногвардейский пр-д, 21с1, 8 (495) 777-77-77. Собрание по поводу согласования местоположения границы состоится по адресу: г. Москва,1-й Автозаводский пр-д, 4к1, 01.12.2025 г. в 10 ч. 00 мин. С проектом межевого плана земельного уч-ка можно ознакомиться по адресу: г. Москва,1-й Автозаводский пр-д, 4к1. Требования о проведении согласования местоположения границ земельных уч-в на местности принимаются с 30.10.2025 г. по 01.12.2025 г., обоснованные возражения о местоположении границ земельных уч-в после ознакомления с проектом межевого плана принимаются с 30.10.2025 г. по 01.12.2025 г. по адресу: г. Москва, 1-й Автозаводский пр-д, 4к1.
Кадастровый № смежного земельного уч-ка, с правообладателем которого требуется проведение согласования местоположения границ: 77:10:0003009:39 (г. Москва, г. Зеленоград, 1-й Западный проезд, вл. 2).
При проведении согласования местоположения границ при себе необходимо иметь документ, удостоверяющий личность, а также документы о правах на земельный уч-к (ч. 12 ст. 39, ч. 2 ст. 40 ФЗ от 24.07.2007 № 221-ФЗ «О кадастровой деятельности»).

Кадастровым инженером Акберовой Элеонорой Алекберовной (125375, г. Москва, М. Гнездниковский пер., 9с7, Eleonora1072@yandex.ru, 8 (909) 976-36-77, № 18308) выполняются кадастровые работы в отношении земельного уч-ка с кад. № 77:09:0002014:59, расположенного: г. Москва, ул. Маршала Федоренко, вл. 7, 77:09:0002014.
Заказчиком кадастровых работ является Департамент городского имущества г. Москвы,123112, г. Москва,1-й Красногвардейский пр-д, 21с1, 8 (495) 777-77-77. Собрание по поводу согласования местоположения границы состоится по адресу: г. Москва,1-й Автозаводский пр-д, 4к1, 01.12.2025 г. в 10 ч. 00 мин. С проектом межевого плана земельного уч-ка можно ознакомиться по адресу: г. Москва,1-й Автозаводский пр-д, 4к1. Требования о проведении согласования местоположения границ земельных уч-в на местности принимаются с 30.10.2025 г. по 01.12.2025 г., обоснованные возражения о местоположении границ земельных уч-в после ознакомления с проектом межевого плана принимаются с 30.10.2025 г. по 01.12.2025 г. по адресу: г. Москва, 1-й Автозаводский пр-д, 4к1.
Кадастровый № смежного земельного уч-ка, с правообладателем которого требуется проведение согласования местоположения границ: 77:09:0002014:59 (г. Москва, ул. Маршала Федоренко, вл. 7).
При проведении согласования местоположения границ при себе необходимо иметь документ, удостоверяющий личность, а также документы о правах на земельный уч-к (ч. 12 ст. 39, ч. 2 ст. 40 ФЗ от 24.07.2007 № 221-ФЗ «О кадастровой деятельности»).

Кадастровым инженером Похлебаевой Викторией Викторовной (125375, г. Москва, М. Гнездниковский пер., 9с7, v.chibizova@mail.ru, 8 (967) 107-02-07, № 27645) выполняются кадастровые работы в отношении земельного уч-ка, расположенного: Российская Федерация, город Москва, вн. тер. г. муниципальный округ Краснопахорский, п. Щапово, земельный участок 60, 77:22:0020208.
Заказчиком кадастровых работ является Департамент городского имущества г. Москвы,123112, г. Москва,1-й Красногвардейский пр-д, 21с1, 8 (495) 777-77-77. Собрание по поводу согласования местоположения границы состоится по адресу: г. Москва,1-й Автозаводский пр-д, 4к1, 01.12.2025 г. в 10 ч. 00 мин. С проектом межевого плана земельного уч-ка можно ознакомиться по адресу: г. Москва,1-й Автозаводский пр-д, 4к1. Требования о проведении согласования местоположения границ земельных уч-в на местности принимаются с 30.10.2025 г. по 01.12.2025 г., обоснованные возражения о местоположении границ земельных уч-в после ознакомления с проектом межевого плана принимаются с 30.10.2025 г. по 01.12.2025 г. по адресу: г. Москва, 1-й Автозаводский пр-д, 4к1.
Кадастровые № смежных земельных уч-ков, с правообладателями которых требуется проведение согласования местоположения границ: 50:27:0020208:162 (город Москва, поселение Щаповское, п. Щапово).
При проведении согласования местоположения границ при себе необходимо иметь документ, удостоверяющий личность, а также документы о правах на земельный уч-к (ч. 12 ст. 39, ч. 2 ст. 40 ФЗ от 24.07.2007 № 221-ФЗ «О кадастровой деятельности»).

Кадастровым инженером Похлебаевой Викторией Викторовной (125375, г. Москва, М. Гнездниковский пер., 9с7, v.chibizova@mail.ru, 8 (967) 107-02-07, № 27645) выполняются кадастровые работы в отношении земельного уч-ка, расположенного: Российская Федерация, город Москва, внутригородская территория муниципальный округ Филёвский Парк, Филёвский бульвар, земельный участок 1А/2/П, 77:07:0002002.
Заказчиком кадастровых работ является Департамент городского имущества г. Москвы,123112, г. Москва,1-й Красногвардейский пр-д, 21с1, 8 (495) 777-77-77. Собрание по поводу согласования местоположения границы состоится по адресу: г. Москва,1-й Автозаводский пр-д, 4к1, 01.12.2025 г. в 10 ч. 00 мин. С проектом межевого плана земельного уч-ка можно ознакомиться по адресу: г. Москва,1-й Автозаводский пр-д, 4к1. Требования о проведении согласования местоположения границ земельных уч-в на местности принимаются с 30.10.2025 г. по 01.12.2025 г., обоснованные возражения о местоположении границ земельных уч-в после ознакомления с проектом межевого плана принимаются с 30.10.2025 г. по 01.12.2025 г. по адресу: г. Москва, 1-й Автозаводский пр-д, 4к1. Кадастровые № смежных земельных уч-ков, с правообладателями которых требуется проведение согласования местоположения границ: 77:07:0002002:9 (Российская Федерация, город Москва, вн. тер. г. муниципальный округ Филевский парк, бульвар Филёвский, земельный участок 1Ж).
При проведении согласования местоположения границ при себе необходимо иметь документ, удостоверяющий личность, а также документы о правах на земельный уч-к (ч. 12 ст. 39, ч. 2 ст. 40 ФЗ от 24.07.2007 № 221-ФЗ «О кадастровой деятельности»).

Кадастровым инженером Горячевой Еленой Викторовной (125375, г. Москва, М. Гнездниковский пер., 9с7, erotanova@yandex.ru, 8 (926) 072-42-58, № 23261) выполняются кадастровые работы в отношении земельного уч-ка, расположенного: Российская Федерация, город Москва, внутригородская территория муниципальный округ Хорошёво-Мнёвники, 3-й Силикатный проезд, земельный участок 4/1/П, 77:08:0012003.
Заказчиком кадастровых работ является Департамент городского имущества г. Москвы,123112, г. Москва,1-й Красногвардейский пр-д, 21с1, 8 (495) 777-77-77. Собрание по поводу согласования местоположения границы состоится по адресу: г. Москва,1-й Автозаводский пр-д, 4к1, 01.12.2025 г. в 10 ч. 00 мин. С проектом межевого плана земельного уч-ка можно ознакомиться по адресу: г. Москва,1-й Автозаводский пр-д, 4к1. Требования о проведении согласования местоположения границ земельных уч-в на местности принимаются с 30.10.2025 г. по 01.12.2025 г., обоснованные возражения о местоположении границ земельных уч-в после ознакомления с проектом межевого плана принимаются с 30.10.2025 г. по 01.12.2025 г. по адресу: г. Москва, 1-й Автозаводский пр-д, 4к1. Кадастровый № земельного уч-ка, с правообладателем которого требуется проведение согласования местоположения границ: 77:08:0012003:21 (Российская Федерация, город Москва, вн. тер. г. муниципальный округ Хорошево-Мневники, набережная Шелепихинская, земельный участок 42).
При проведении согласования местоположения границ при себе необходимо иметь документ, удостоверяющий личность, а также документы о правах на земельный уч-к (ч. 12 ст. 39, ч. 2 ст. 40 ФЗ от 24.07.2007 № 221-ФЗ «О кадастровой деятельности»).

Кадастровым инженером Горячевой Еленой Викторовной (125375, г. Москва, М. Гнездниковский пер., 9с7, erotanova@yandex.ru, 8 (926) 072-42-58, № 23261) выполняются кадастровые работы в отношении земельного уч-ка, расположенного: Российская Федерация, город Москва, внутригородская территория муниципальный округ Хорошёво-Мнёвники, 3-й Силикатный проезд, земельный участок 6/3А/П, 77:08:0012003.
Заказчиком кадастровых работ является Департамент городского имущества г. Москвы,123112, г. Москва,1-й Красногвардейский пр-д, 21с1, 8 (495) 777-77-77. Собрание по поводу согласования местоположения границы состоится по адресу: г. Москва,1-й Автозаводский пр-д, 4к1, 01.12.2025 г. в 10 ч. 00 мин. С проектом межевого плана земельного уч-ка можно ознакомиться по адресу: г. Москва,1-й Автозаводский пр-д, 4к1. Требования о проведении согласования местоположения границ земельных уч-в на местности принимаются с 30.10.2025 г. по 01.12.2025 г., обоснованные возражения о местоположении границ земельных уч-в после ознакомления с проектом межевого плана принимаются с 30.10.2025 г. по 01.12.2025 г. по адресу: г. Москва, 1-й Автозаводский пр-д, 4к1.
Кадастровый № земельного уч-ка, с правообладателем которого требуется проведение согласования местоположения границ: 77:08:0012003:41 (г. Москва, 3-й Силикатный проезд, вл. 6, корпус 1).
При проведении согласования местоположения границ при себе необходимо иметь документ, удостоверяющий личность, а также документы о правах на земельный уч-к (ч. 12 ст. 39, ч. 2 ст. 40 ФЗ от 24.07.2007 № 221-ФЗ «О кадастровой деятельности»).

Кадастровым инженером Горячевой Еленой Викторовной (125375, г. Москва, М. Гнездниковский пер., 9с7, erotanova@yandex.ru, 8 (926) 072-42-58, № 23261) выполняются кадастровые работы в отношении земельного уч-ка, расположенного: Российская Федерация, город Москва, внутригородская территория муниципальный округ Хорошёво-Мнёвники, 3-й Силикатный проезд, земельный участок 9/23А/П, 77:08:0012002.
Заказчиком кадастровых работ является Департамент городского имущества г. Москвы,123112, г. Москва,1-й Красногвардейский пр-д, 21с1, 8 (495) 777-77-77. Собрание по поводу согласования местоположения границы состоится по адресу: г. Москва,1-й Автозаводский пр-д, 4к1, 01.12.2025 г. в 10 ч. 00 мин. С проектом межевого плана земельного уч-ка можно ознакомиться по адресу: г. Москва,1-й Автозаводский пр-д, 4к1. Требования о проведении согласования местоположения границ земельных уч-в на местности принимаются с 30.10.2025 г. по 01.12.2025 г., обоснованные возражения о местоположении границ земельных уч-в после ознакомления с проектом межевого плана принимаются с 30.10.2025 г. по 01.12.2025 г. по адресу: г. Москва, 1-й Автозаводский пр-д, 4к1.
Кадастровый № земельного уч-ка, с правообладателем которого требуется проведение согласования местоположения границ: 77:08:0012001:4 (г. Москва, проезд 2-й Силикатный, вл. 34, стр. 1).
При проведении согласования местоположения границ при себе необходимо иметь документ, удостоверяющий личность, а также документы о правах на земельный уч-к (ч. 12 ст. 39, ч. 2 ст. 40 ФЗ от 24.07.2007 № 221-ФЗ «О кадастровой деятельности»).

Кадастровым инженером Акберовой Элеонорой Алекберовной (125375, г. Москва, М. Гнездниковский пер., 9с7, Eleonora1072@yandex.ru, 8 (909) 976-36-77, № 18308) выполняются кадастровые работы в отношении земельного уч-ка с кад. № 77:08:0012003:4, расположенного: г. Москва, 3-й Силикатный проезд , вл. 8А, соор. 1, 77:08:0012003.
Заказчиком кадастровых работ является Департамент городского имущества г. Москвы,123112, г. Москва,1-й Красногвардейский пр-д, 21с1, 8 (495) 777-77-77. Собрание по поводу согласования местоположения границы состоится по адресу: г. Москва,1-й Автозаводский пр-д, 4к1, 01.12.2025 г. в 10 ч. 00 мин. С проектом межевого плана земельного уч-ка можно ознакомиться по адресу: г. Москва,1-й Автозаводский пр-д, 4к1. Требования о проведении согласования местоположения границ земельных уч-в на местности принимаются с 30.10.2025 г. по 01.12.2025 г., обоснованные возражения о местоположении границ земельных уч-в после ознакомления с проектом межевого плана принимаются с 30.10.2025 г. по 01.12.2025 г. по адресу: г. Москва, 1-й Автозаводский пр-д, 4к1.
Кадастровый № смежного земельного уч-ка, с правообладателем которого требуется проведение согласования местоположения границ:77:08:0012003:4 (г. Москва, 3-й Силикатный проезд , вл. 8А, соор. 1).
При проведении согласования местоположения границ при себе необходимо иметь документ, удостоверяющий личность, а также документы о правах на земельный уч-к (ч. 12 ст. 39, ч. 2 ст. 40 ФЗ от 24.07.2007 № 221-ФЗ «О кадастровой деятельности»).

Кадастровым инженером Даниловым Сергеем Ивановичем (125375, г. Москва, М. Гнездниковский пер., 9с7, DanilovSI@property.mos.ru, 8 (985) 270-78-19, № 32085) выполняются кадастровые работы в отношении земельного уч-ка, расположенного: Российская Федерация, город Москва, внутригородская территория муниципальный округ Хорошёво-Мнёвники, 3-й Силикатный проезд, земельный участок 6/1Б/П, 77:08:0012003 (77:08:0012003:42:ЗУ1).
Заказчиком кадастровых работ является Департамент городского имущества г. Москвы,123112, г. Москва,1-й Красногвардейский пр-д, 21с1, 8 (495) 777-77-77. Собрание по поводу согласования местоположения границы состоится по адресу: г. Москва,1-й Автозаводский пр-д, 4к1, 01.12.2025 г. в 10 ч. 00 мин. С проектом межевого плана земельного уч-ка можно ознакомиться по адресу: г. Москва,1-й Автозаводский пр-д, 4к1. Требования о проведении согласования местоположения границ земельных уч-в на местности принимаются с 30.10.2025 г. по 01.12.2025 г., обоснованные возражения о местоположении границ земельных уч-в после ознакомления с проектом межевого плана принимаются с 30.10.2025 г. по 01.12.2025 г. по адресу: г. Москва, 1-й Автозаводский пр-д, 4к1. Кадастровые № смежных земельных уч-ков, с правообладателями которых требуется проведение согласования местоположения границ: 77:08:0012003:21 (Российская Федерация, город Москва, вн. тер. г. муниципальный округ Хорошево-Мневники, набережная Шелепихинская, земельный участок 42).
При проведении согласования местоположения границ при себе необходимо иметь документ, удостоверяющий личность, а также документы о правах на земельный уч-к (ч. 12 ст. 39, ч. 2 ст. 40 ФЗ от 24.07.2007 № 221-ФЗ «О кадастровой деятельности»).

Кадастровым инженером Акберовой Элеонорой Алекберовной (125375, г. Москва, М. Гнездниковский пер., 9с7, Eleonora1072@yandex.ru, 8 (909) 976-36-77, № 18308) выполняются кадастровые работы в отношении земельного уч-ка, расположенного: Российская Федерация, г. Москва, внутригородская территория муниципальный округ Хорошёво-Мнёвники, 3-й Силикатный проезд, земельный участок 6/1А/П, 77:08:0012003.
Заказчиком кадастровых работ является Департамент городского имущества г. Москвы,123112, г. Москва,1-й Красногвардейский пр-д, 21с1, 8 (495) 777-77-77. Собрание по поводу согласования местоположения границы состоится по адресу: г. Москва,1-й Автозаводский пр-д, 4к1, 01.12.2025 г. в 10 ч. 00 мин. С проектом межевого плана земельного уч-ка можно ознакомиться по адресу: г. Москва,1-й Автозаводский пр-д, 4к1. Требования о проведении согласования местоположения границ земельных уч-в на местности принимаются с 30.10.2025 г. по 01.12.2025 г., обоснованные возражения о местоположении границ земельных уч-в после ознакомления с проектом межевого плана принимаются с 30.10.2025 г. по 01.12.2025 г. по адресу: г. Москва, 1-й Автозаводский пр-д, 4к1.
Кадастровый № смежных земельных уч-ков, с правообладателями которых требуется проведение согласования местоположения границ: 77:08:0012003:42 (г. Москва, пр-д 3-й Силикатный, вл. 6, корпус 1), 77:08:0012003:21 (Российская Федерация, г. Москва, вн. тер. г. муниципальный округ Хорошево-Мневники, наб. Шелепихинская, земельный участок 42).
При проведении согласования местоположения границ при себе необходимо иметь документ, удостоверяющий личность, а также документы о правах на земельный уч-к (ч. 12 ст. 39, ч. 2 ст. 40 ФЗ от 24.07.2007 № 221-ФЗ «О кадастровой деятельности»).

Кадастровым инженером Даниловым Сергеем Ивановичем (125375, г. Москва, М. Гнездниковский пер., 9с7, DanilovSI@property.mos.ru, 8 (985) 270-78-19, № 32085) выполняются кадастровые работы в отношении земельного уч-ка, расположенного: Российская Федерация, город Москва, внутригородская территория муниципальный округ Хорошёво-Мнёвники, 3-й Силикатный проезд, земельный участок 1Д/2, 77:08:0012003.
Заказчиком кадастровых работ является Департамент городского имущества г. Москвы,123112, г. Москва,1-й Красногвардейский пр-д, 21с1, 8 (495) 777-77-77. Собрание по поводу согласования местоположения границы состоится по адресу: г. Москва,1-й Автозаводский пр-д, 4к1, 01.12.2025 г. в 10 ч. 00 мин. С проектом межевого плана земельного уч-ка можно ознакомиться по адресу: г. Москва,1-й Автозаводский пр-д, 4к1. Требования о проведении согласования местоположения границ земельных уч-в на местности принимаются с 30.10.2025 г. по 01.12.2025 г., обоснованные возражения о местоположении границ земельных уч-в после ознакомления с проектом межевого плана принимаются с 30.10.2025 г. по 01.12.2025 г. по адресу: г. Москва, 1-й Автозаводский пр-д, 4к1.
Кадастровые № смежных земельных уч-ков, с правообладателями которых требуется проведение согласования местоположения границ: 77:08:0012003:41 (г. Москва, 3-й Силикатный проезд, вл. 6, корпус 1), 77:08:0012003:42 (г. Москва, пр-д 3-й Силикатный, вл. 6, корпус 1).
При проведении согласования местоположения границ при себе необходимо иметь документ, удостоверяющий личность, а также документы о правах на земельный уч-к (ч. 12 ст. 39, ч. 2 ст. 40 ФЗ от 24.07.2007 № 221-ФЗ «О кадастровой деятельности»).

Кадастровым инженером Даниловым Сергеем Ивановичем (125375, г. Москва, М. Гнездниковский пер., 9с7, DanilovSI@property.mos.ru, 8 (985) 270-78-19, № 32085) выполняются кадастровые работы в отношении земельного уч-ка, расположенного: Российская Федерация, город Москва, внутригородская территория муниципальный округ Хорошёвский, Хорошёвское шоссе, земельный участок 43/2/П, 77:09:0005010.
Заказчиком кадастровых работ является Департамент городского имущества г. Москвы,123112, г. Москва,1-й Красногвардейский пр-д, 21с1, 8 (495) 777-77-77. Собрание по поводу согласования местоположения границы состоится по адресу: г. Москва,1-й Автозаводский пр-д, 4к1, 01.12.2025 г. в 10 ч. 00 мин. С проектом межевого плана земельного уч-ка можно ознакомиться по адресу: г. Москва,1-й Автозаводский пр-д, 4к1. Требования о проведении согласования местоположения границ земельных уч-в на местности принимаются с 30.10.2025 г. по 01.12.2025 г., обоснованные возражения о местоположении границ земельных уч-в после ознакомления с проектом межевого плана принимаются с 30.10.2025 г. по 01.12.2025 г. по адресу: г. Москва, 1-й Автозаводский пр-д, 4к1.
Кадастровые № смежных земельных уч-ков, с правообладателями которых требуется проведение согласования местоположения границ: 77:09:0005010:80 (г. Москва, ул. Магистральная 1-я, вл. 24).
При проведении согласования местоположения границ при себе необходимо иметь документ, удостоверяющий личность, а также документы о правах на земельный уч-к (ч. 12 ст. 39, ч. 2 ст. 40 ФЗ от 24.07.2007 № 221-ФЗ «О кадастровой деятельности»).

Кадастровым инженером Похлебаевой Викторией Викторовной (125375, г. Москва, М. Гнездниковский пер., 9с7, v.chibizova@mail.ru, 8 (967) 107-02-07, № 27645) выполняются кадастровые работы в отношении земельного уч-ка, расположенного: Российская Федерация, город Москва, внутригородская территория муниципальный округ Хорошёвский, улица Зорге, земельный участок 3А/1П, 77:09:0005005.
Заказчиком кадастровых работ является Департамент городского имущества г. Москвы,123112, г. Москва,1-й Красногвардейский пр-д, 21с1, 8 (495) 777-77-77. Собрание по поводу согласования местоположения границы состоится по адресу: г. Москва,1-й Автозаводский пр-д, 4к1, 01.12.2025 г. в 10 ч. 00 мин. С проектом межевого плана земельного уч-ка можно ознакомиться по адресу: г. Москва,1-й Автозаводский пр-д, 4к1. Требования о проведении согласования местоположения границ земельных уч-в на местности принимаются с 30.10.2025 г. по 01.12.2025 г., обоснованные возражения о местоположении границ земельных уч-в после ознакомления с проектом межевого плана принимаются с 30.10.2025 г. по 01.12.2025 г. по адресу: г. Москва, 1-й Автозаводский пр-д, 4к1.
Кадастровые № смежных земельных уч-ков, с правообладателями которых требуется проведение согласования местоположения границ: 77:09:0005005:227 (г. Москва, ул. Зорге, вл. 3а); 77:09:0005005:216 (г. Москва, ул. Зорге, вл. 3а).
При проведении согласования местоположения границ при себе необходимо иметь документ, удостоверяющий личность, а также документы о правах на земельный уч-к (ч. 12 ст. 39, ч. 2 ст. 40 ФЗ от 24.07.2007 № 221-ФЗ «О кадастровой деятельности»).

Кадастровым инженером Даниловым Сергеем Ивановичем (125375, г. Москва, М. Гнездниковский пер., 9с7, DanilovSI@property.mos.ru, 8 (985) 270-78-19, № 32085) выполняются кадастровые работы в отношении земельного уч-ка, расположенного: Российская Федерация, город Москва, внутригородская территория муниципальный округ Покровское-Стрешнево, 5-й Войковский проезд, земельный участок 5/8/П, 77:08:0007004.
Заказчиком кадастровых работ является Департамент городского имущества г. Москвы,123112, г. Москва,1-й Красногвардейский пр-д, 21с1, 8 (495) 777-77-77. Собрание по поводу согласования местоположения границы состоится по адресу: г. Москва,1-й Автозаводский пр-д, 4к1, 01.12.2025 г. в 10 ч. 00 мин. С проектом межевого плана земельного уч-ка можно ознакомиться по адресу: г. Москва,1-й Автозаводский пр-д, 4к1. Требования о проведении согласования местоположения границ земельных уч-в на местности принимаются с 30.10.2025 г. по 01.12.2025 г., обоснованные возражения о местоположении границ земельных уч-в после ознакомления с проектом межевого плана принимаются с 30.10.2025 г. по 01.12.2025 г. по адресу: г. Москва, 1-й Автозаводский пр-д, 4к1.
Кадастровые № смежных земельных уч-ков, с правообладателями которых требуется проведение согласования местоположения границ: 77:08:0007004:3 (г. Москва, 5-й Войковский проезд, вл. 5).
При проведении согласования местоположения границ при себе необходимо иметь документ, удостоверяющий личность, а также документы о правах на земельный уч-к (ч. 12 ст. 39, ч. 2 ст. 40 ФЗ от 24.07.2007 № 221-ФЗ «О кадастровой деятельности»).

Кадастровым инженером Даниловым Сергеем Ивановичем (125375, г. Москва, М. Гнездниковский пер., 9с7, DanilovSI@property.mos.ru, 8 (985) 270-78-19, № 32085) выполняются кадастровые работы в отношении земельного уч-ка, расположенного: Российская Федерация, город Москва, внутригородская территория муниципальный округ Войковский, улица Адмирала Макарова, земельный участок 2Д/2/П, 77:09:0001023.
Заказчиком кадастровых работ является Департамент городского имущества г. Москвы,123112, г. Москва,1-й Красногвардейский пр-д, 21с1, 8 (495) 777-77-77. Собрание по поводу согласования местоположения границы состоится по адресу: г. Москва,1-й Автозаводский пр-д, 4к1, 01.12.2025 г. в 10 ч. 00 мин. С проектом межевого плана земельного уч-ка можно ознакомиться по адресу: г. Москва,1-й Автозаводский пр-д, 4к1. Требования о проведении согласования местоположения границ земельных уч-в на местности принимаются с 30.10.2025 г. по 01.12.2025 г., обоснованные возражения о местоположении границ земельных уч-в после ознакомления с проектом межевого плана принимаются с 30.10.2025 г. по 01.12.2025 г. по адресу: г. Москва, 1-й Автозаводский пр-д, 4к1.
Кадастровые № смежных земельных уч-ков, с правообладателями которых требуется проведение согласования местоположения границ: 77:09:0001023:43 (г. Москва, улица Адмирала Макарова, вл. 2).
При проведении согласования местоположения границ при себе необходимо иметь документ, удостоверяющий личность, а также документы о правах на земельный уч-к (ч. 12 ст. 39, ч. 2 ст. 40 ФЗ от 24.07.2007 № 221-ФЗ «О кадастровой деятельности»).

Считается, что массовый туризм оказывает негативное влияние на биоразнообразие в заповедниках. Но запрет посещения нацпарков сильно ограничит наши представления об окружающем мире, а это незнание в будущем способно нанести природе еще больший вред. Поэтому рекреационная деятельность на территории заповедников разрешена, но с условием, что потенциальные убытки будут компенсированы. Как это происходит на практике, «ВМ» выяснила у биологов.

Правила общежития для людей и их братьев меньших

Биоразнообразие

Курорты Красной Поляны, располагающиеся на территории заповедника, активно готовятся к зимнему сезону. Это время связано с повышенной антропогенной нагрузкой. Выясняем, как специалисты курорта с ней справляются.

18 октября. Эколог Светлана Ковалевская высаживает лавровишню на склоне дороги в горном районе «Роза Хутор». Корни дерева замедлят размывание пластов породы и укрепят склон. **ФОТО:** ВИКТОРИЯ ФИЛАТОВА

В горы этой зимой приедут тысячи туристов из столицы, городов-миллионников и других регионов нашей страны. За 11 лет, прошедших с Олимпиады, когда Сочи посетили более 5 миллионов человек, в Краснодарском крае накопили большой опыт взаимодействия с природой так, чтобы уникальные флора и фауна не страдали от человеческого присутствия. И этим опытом специалисты главного курорта Олимпиады, «Розы Хутор», поделились с экологами, которые сталкиваются с похожими задачами, работая в столичных и подмосковных ООПТ *(особо охраняемые природные территории. — «ВМ»)*. Одним из главных достижений специалисты курорта считают вклад в сохранение разнообразия видов животных. Это разнообразие сильно пострадало еще в годы Гражданской войны. По словам гида, Максима Переяславца, проживавшие на этой территории до революции адыги и черкесы бережно относились к природе края и заботились о ней.

— Но в 20-е годы прошлого века сюда заселились беженцы с разных территорий, — продолжает Переяславец. — Они грабили территории и ради мяса и шкур уничтожали животных. Так, леопарды и кавказские зубры просто исчезли. С зубрами вообще интересная история получилась.

На четверть кавказец

Поскольку все кавказские зубры погибли, то ученые решили восстановить вид с помощью селекции. В заповеднике Германии сохранился потомок кавказского зубра, имеющий 25 процентов «кавказской» крови. В 1940 году этот зубр и еще четыре самки зубробизона (помесь европейских зубров с североамериканскими бизонами) были доставлены в заповедник. Эта сложнейшая операция увенчалась успехом! Сегодня популяция зубров в окрестностях Красной Поляны достигает 1400 особей. Да, это не те кавказские зубры, что населяли эти места сто лет назад, но максимально похожие на них. И в их венах течет кровь кавказского предка. А десять лет назад здесь в рамках проекта по реинтродукции были выпущены на волю три молодых переднеазиатских леопарда. Теперь ученые с замиранием сердца ждут потомства.

Пушистая банда

Отслеживать прибавление в семействе позволяет экологический мониторинг, которым занимаются специалисты курорта. В этом им помогают фотоловушки — камеры, установленные на подкормочных станциях в лесу. Они фиксируют, кто и в каком составе подходит к пище. Так, специалисты обнаружили, что в районе курорта увеличилось количество енотов-полоскунов. Они были завезены сюда из Америки в 1951 году. И сочинские курортные места зверьки быстро оценили. Они размножились и стали настоящей грозой соседей, уничтожая тритонов и редких краснокнижных колхидских жаб. А после постройки отелей начали спускаться с гор и «навещать» места обитания туристов. Этим же промышляют и медведи. Косолапые все чаще выходят к туристам, предлагающим мишкам угощение. А ночью медведи с удовольствием лакомятся остатками «шведских столов» из мусорных баков.

Фотоловушки помогают отслеживать прибавление у животных

Для того чтобы отвадить медведей от туристических зон, на курорте разрабатывают «ловушку» — план посадки фруктовых деревьев на приличном отдалении от популярных отелей.

— Мы надеемся, что когда деревья подрастут, медведи будут задерживаться и обедать в лесах, — поясняет Денис Рыльцев, руководитель экологической службы курорта. — И дальше они уже не пойдут.

А для поддержания видового разнообразия птиц в заповеднике развешены скворечники и совятники. И если для Москвы самодельные скворечники с разным дизайном привычное явление, то в сочинской курортной зоне все искусственные гнездовья одинаковые, изготовлены по чертежам и рекомендациям национального парка.

А для поддержания численности варанов специалисты сделали несколько искусственных озер, где ящерицы освоились и завели потомство.

…С группой экологов подходим к подкормочной станции, которая выглядит как типичные деревянные ясли на скотном дворе. В холодное время года сюда засыпают сено, кукурузу и два вида соли для оленей и серн — обычную и с антипаразитарным комплексом. Соль, по словам биолога, способствует росту рогов у самцов и стимулирует лактацию у самок.

— Летом наши кормушки пусты, потому что в лесу достаточно пищи для животных, — объясняет Рыльцев.

Баловать животных нельзя, иначе они теряют навык самостоятельной добычи пищи.

Не буди лихо

Забота о биоразнообразии видов, существующая в «Розе Хутор» в рамках программы устойчивого развития, показывает хороший результат сосуществования заповедной и курортных зон.

Но равновесие, которое было достигнуто усилиями большого количества ученых, легко нарушить. Поэтому специалисты просят москвичей, планирующих зимний отпуск в горах, ответственнее отнестись к отдыху и не забывать о том, что кроме них здесь живут рогатые, хвостатые и пернатые, которые тяжело переносят бурные человеческие праздники.

— Нельзя приближаться к диким животным, а особенно — к их детенышам, — объясняет Переяславец. — Не стоит пугать и ловить и птиц, ломать кустарники и срывать растения. Значительная часть местной флоры занесена в Красную книгу России. И очень важно оставлять мусор в специальных контейнерах — их на территории много.

В общем, для того чтобы не подвергать опасности себя и окружающих, достаточно просто соблюдать правила курортных зон, обобщившие многолетний успешный опыт проживания людей и их братьев меньших на одной заповедной территории.

ИНТЕРЕСНО

«Зеленая» экономика стала принципом устойчивого развития курортных зон во многих странах мира. Общественная организация «Зеленый патруль» представила рейтинг российских курортов, которые придерживаются принципов «зеленого» развития. В топ-5 вошел заповедник «Воронинский» в Тамбове, Кавказский биосферный заповедник, национальный парк «Алания» во Владикавказе, ферма «Экзархо» в Сочи и «Ягодная деревня» в Карелии.

Забота о природе — просто норма

Мнение

В самом протяженном парке Европы, «Яузе», особое внимание уделяется сохранению природных экосистем и биоразнообразия. Все работы — от благоустройства до сезонного ухода — проводятся с минимальным вмешательством в живую природу.

В удаленных от дорожной сети зонах валежник и поваленные деревья не убираются, а остаются на месте — они становятся естественной природной частью, служат убежищем и источником питания для насекомых, птиц и мелких животных. Такой подход помогает поддерживать естественные экосистемные процессы и повышает устойчивость природного комплекса.

Особая роль у экотроп — это приподнятые деревянные настилы, проложенные на высоте от 20 до 60 сантиметров над почвой. Мостики-переходы, которые сделаны в составе экотроп через Чермянку и Яузу, позволяют горожанам сократить в несколько раз путь до поликлиники, школы, работы и метро. Экомаршруты сохраняют природу нетронутой, благодаря им гости парка могут прогуливаться вдоль рек, что было невозможно раньше, любоваться прекрасными пейзажами и при этом не тревожить представителей фауны, которые могут свободно проходить под экотропами. Благодаря экотропам удалось сократить уплотнение почвы, сохранить мхи, травы и редкие растения, занесенные в Красную книгу Москвы. А на территории парка их немало. Это и первоцвет весенний, и медуница неясная, и герань Роберта, и кувшинка белоснежная, желтые ирисы и болотные незабудки. Большая часть экологической работы связана с просвещением. В инновационном экоцентре «Яуза» проходят экскурсии, мастер-классы и лекции для всех возрастов. Все павильоны связаны между собой единым маршрутом, который в хронологическом порядке рассказывает о развитии экологических подходов. Здесь говорят о профессиях будущего — экологах, урбанистах, ландшафтных дизайнерах — и показывают, как их работа помогает сохранять баланс между природой и мегаполисом.

АЛЕКСАНДР САПРОНОВ
ДИРЕКТОР ПАРКА «ЯУЗА»

Мнение колумнистов может не совпадать с точкой зрения редакции «Вечерней Москвы»

Климат меняет привычки зверей

КИРИЛЛ КАЛЛИНИКОВ/РИА НОВОСТИ

22 августа. Бурый медведь в вольере Московского зоопарка позирует фотографу

Еще лет двадцать назад бобра или кабана москвичи видели разве что в зоопарке. А сейчас с ними можно встретиться у подъезда. Почему звери все чаще выходят к человеку, рассказал доктор биологических наук Анатолий Кудактин *(на фото)*.

Лоси и олени в последнее время нередко выходят из леса. А в прошлом году стадо диких кабанов бродило по дворам в Мытищах. Ну а шныряющих по дворам лисиц видели почти во всех округах столицы, за исключением разве что Центрального. Заслуженный эколог России Анатолий Кудактин считает, что одной из главных причин этих неожиданных встреч является глобальное потепление.

— Жизненный уклад животных меняется, — поясняет он. — Они, не имея возможности охотиться в привычных местах, ищут пищу в городах. И худшее, что может сделать человек, — оставлять им еду. Зоологи предупреждают, что, получая пищу от людей, животные перестают добывать ее сами и теряют естественную осторожность перед встречей с человеком. А это опасно для самого человека.

— Так, раньше медведи не нападали на людей, — продолжает Кудактин. — А пару лет назад в одном из заповедников был зафиксирован первый случай, когда животное убило человека.

И если дикие лисицы и бобры в силу размера не слишком опасны, то с медведями стоит проявить осторожность. Главное, что рекомендует сделать зоолог при неожиданной встрече с косолапым, — поднять руки. Чем больше кажется зверю противник, тем меньше у него желания помериться с ним силами. Ну и самое главное — никуда не бежать. В большинстве своем медведи не людоеды, поэтому, осознав, что пользы от человека никакой, а опасности он не представляет, косолапый просто развернется и пойдет своей дорогой.

СПРАВКА

Власти многих регионов нашей страны реализуют проекты по «гармоничному сосуществованию» животных и городов. К примеру, в Калужской области в 2016 году построили экомост, по которому во время сезонных миграций проходят олени, лоси и другие дикие звери. Вторая эстакада открылась в 2023 году на участке трассы М-12 во Владимирской области.

НОВОСТИ

У глэмпингов появился новый стандарт

Стандарт, который вступит в силу 1 июня 2026 года, стал ответом на стихийное развитие рынка быстровозводимых домов в курортных зонах. Согласно новому стандарту, размещать глэмпинги можно в горах, лесных массивах, на побережьях водоемов и в сельской местности. Важным условием является соблюдение природоохранного законодательства, включая охрану флоры, фауны и путей миграции животных.

Хищные птицы займутся фитнесом

Первый в заповедной системе РФ облеточник для краснокнижных балобанов *(хищных птиц семейства ястребиных. — «ВМ»)* построили на границе Камызякской степи и акватории озера Улгколь. Облеточник — это специальное сооружение для тренировки молодых птиц перед их выпуском в дикую природу. Арена диаметром 22 м и высотой с трехэтажное здание обнесена сеткой, сверху защищена куполом. Наблюдение за процессом адаптации будет вестись через систему видеомониторинга.

Заповедников стало больше

Заповедный фонд Кубани получил новые территории. Его пополнили девять природоохранных объектов регионального уровня.

В список новых ООПТ *(особо охраняемые территории. — «ВМ»)* вошли памятники природы «Картушина балка» и «Шкуринские балки реки Ея», ландшафтные комплексы «Урочище Алексеевское» и «Николаевские поды», орнитологический резерват «Бужорский лес».

Совокупная площадь вновь образованных охраняемых зон в пяти муниципальных образованиях превысила 2,3 тысячи гектаров.

Особый интерес для туристов представляет природный комплекс «Гора Школьная» в Туапсинском округе, где сохранились редкие орхидеи, буковые и дубовые рощи.

Меры по защите окружающей среды при организации экотуризма

По данным из открытых источников

Страницу подготовила **ВИКТОРИЯ ФИЛАТОВА** edit@vm.ru

КРИСТИНА КОРМИЛИЦЫНА/РИА НОВОСТИ

Точка

Сегодня точку в номере ставят президент РФ Владимир Путин (слева), начальник Центрального военного клинического госпиталя имени П. В. Мандрыка Павел Крайнюков и гвардии младший сержант 127-й отдельной бригады разведки 18-й общевойсковой армии Южного военного округа Руслан Колыванов (справа). Из-за ранений ног боец не смог присоединиться к общей встрече сослуживцев с главой государства. Российский лидер навестил Колыванова в палате и вручил ему икону и значок с российским гербом. Путин отметил, что ситуация в зоне СВО складывается благоприятно, потому что бойцы действуют активно и на всех участках идут вперед.

— Хочу что подчеркнуть: я уже много раз говорил и говорю это сознательно, с полным основанием: все, кто находится в зоне специальной военной операции, на фронте, на войне, — они все ведут себя героически, вы понимаете, прилететь может в любую секунду и куда угодно, — сказал Владимир Путин.

ПРОДОЛЖЕНИЕ ТЕМЫ → СТР. 1

Рубикон для взрослых детей

Мнение

Лет двадцать назад я была потрясена рассказом моей русской приятельницы, эмигрировавшей в северную Финляндию. Она сказала, что у них не принято, чтобы взрослые дети (а «взрослые» начинались аж с громадных восемнадцати лет) жили с родителями. «Выпинываются» в свободную жизнь, — сказала Лена, и я даже не знаю, что больше меня потрясло в то мгновение, Рубикон перехода во взрослость или же термин «выпинываются». То есть совсем уже как бы и не нужные; День благодарения, День матери и что-то еще там. У нас все было совершенно по-другому. Уж не знаю, от извечного квартирного вопроса, напрочь испортившего не только москвичей, но и область. Или родовые обычаи — когда внуки воспитываются бабушками и дедушками, а родители в это время «строят карьеру». Но для меня, например, эта «общность» нашей семьи, где за одним столом дядя-тети-бабушки-дедушки, мамы-папы, причем некоторые — уже от разных браков… Все — вместе, как большой муравейник, и каждый из нас — важен, и никто — не «выпинывается». Для меня такая организация семьи, пожалуй, и сейчас невероятно важна.

ЕКАТЕРИНА РОЩИНА
ОБОЗРЕВАТЕЛЬ

Но, как оказалось, уже гораздо ближе мы стали к тем странам, где большинство голосует за «выпнуть» родное и уже совершеннолетнее дитятко.

На ресурсах одного медиахолдинга в октябре 2025 года проходил опрос, в котором приняли участие 105 696 интернет-пользователей. «Жить или не жить?» с родителями. Как-то так, наверное, можно сформулировать его лейтмотив. И что же? Почти половина россиян, 40 процентов, высказались резко против совместного проживания взрослых детей со своими предками. 26 процентов считают, что взрослый человек должен жить отдельно от родителей, 14 процентов считают совместное проживание допустимым лишь на время, 31 процент относятся к этому нормально, а 29 процентов заявили, что такое возможно только из-за сложных обстоятельств.

Мнение колумнистов может не совпадать с точкой зрения редакции «Вечерней Москвы»

Но самое-то горькое, друзья мои любимые, что все это — лукавство. Не искренняя привязанность к предкам и забота о них лежит в основе совместного проживания «стара и млада», а исключительно материальная зависимость. У 59 процентов собственного жилья нет или не хватает копеечки, чтобы снять себе угол; 21 процент не желает (или попросту не хочет?) менять привычный образ жизни. Насмешили тридцать процентов, которые утверждают, что помогают таким образом родителям. Ох ты, ах ты, а мне кажется, это родители у нас в основном помогают своим детушкам… Но вот что точно — близкое отношение нужно, в идеале, и тем, и другим. Мудрость старших, ресурсность средних, энергия самых младших…

В нашей традиции жить большими семьями — я говорю не о двухкомнатной хрущевке, где все спят на полатях, а о том, что должна быть шаговая близость друг от друга. И любовь, и забота. Это — правильно.

Согласно опросу одной из известных ювелирных сетей, 41 процент женщин в России зарабатывают больше своих мужчин. При этом наибольшая разница наблюдается в семьях с невысоким уровнем дохода — до 50 тысяч рублей на каждого.

Вопрос дня

У каждой второй россиянки доход выше, чем у ее партнера. И как вам?

ЕЛЕНА МИРОНОВА
ПСИХОЛОГ, АВТОР КНИГ

Мне кажется, что в нашем современном мире это очень хорошая тенденция. Женщины зарабатывают больше и могут себе это позволить. Исходя из своей практики, я смело могу сказать, что от этого жизнь женщин становится спокойнее, соответственно, конфликтов на этой почве становится меньше. Они обретают независимость и возможность быть собой. Не переживают о деньгах и знают, что можно будет в любом случае положиться на себя. Такой подход очень приветствуется среди молодых пар.

ПЕТР ЩЕРБАЧЕНКО
ДОЦЕНТ ФИНАНСОВОГО УНИВЕРСИТЕТА ПРИ ПРАВИТЕЛЬСТВЕ РФ

С одной стороны, доход должен определяться компетенциями и трудолюбием, а не гендером. То, что женщины могут реализовать свой потенциал и достигать финансовых успехов — это признак здорового общества. Семьи с двумя полноценными источниками дохода более устойчивы к экономическим кризисам. С другой стороны, это снижает восприятие мужчины как «добытчика» и «кормильца», особенно в старших поколениях. Когда эта роль ставится под сомнение, это может вызывать у мужчин чувство несостоятельности, потери самоуважения и даже депрессию. Тенденция становится вызовом для устоявшихся гендерных ролей, которые при отсутствии зрелости и взаимного уважения в паре могут вести к конфликтам.

ЮРИЙ КРУПНОВ
ПРЕДСЕДАТЕЛЬ НАБЛЮДАТЕЛЬНОГО СОВЕТА ИНСТИТУТА ДЕМОГРАФИИ, МИГРАЦИИ И РЕГИОНАЛЬНОГО РАЗВИТИЯ

Когда женщин, можно сказать, вытащили из семьи и отправили зарабатывать, резко снизился уровень рождаемости. Поэтому очень остро стоит вопрос о том, как находить баланс между семьей и работой. Все мы понимаем, что просто «затолкать» женщин обратно не получится, поэтому нужно находить варианты. У нас есть возможность иметь частичную занятость, к примеру. Рожать, воспитывать детей и работать при этом очень сложно.

Подготовила **АНАСТАСИЯ ДИДЕНКО**
a.didenko@vm.ru

Мнения экспертов могут не совпадать с точкой зрения редакции «Вечерней Москвы»

Выставка философских плакатов заставит одних задуматься, других — улыбнуться

Сегодня вечером в уютном внутреннем дворике особняка Московского Союза художников открывается выставка плакатов «Бухейпроект — дебют в Старосадском». «Вечерка» успела познакомиться с произведениями накануне.

29 октября. Художник Сергей Булкин на фоне плаката «Выбор» (1987). **ФОТО:** АЛЕКСАНДР КОЧУБЕЙ

Художники всегда найдут чем удивить. Но творческая группа «Бухейпроект» в лице одного из ее участников, Сергея Булкина, сражена нашей недогадливостью:

— Откуда пошло название такое? Ну как же! «Бу» — начало моей фамилии, «хей» — часть фамилии Евгении Михеевой, моей жены. Так «Бухей» и родился…

Правда, сейчас «Бухейпроект» давно уже «соображает на троих»: к художникам присоединился их сын Дмитрий. И все плакаты творческой группы требуют остановки и размышлений.

Ой, это что? «Крыша съехала»? Головы, головы, а мозги?

Ну, давайте чуть тоньше скажем, — улыбается Сергей. — Мозги-то есть, только где и кому принадлежат — непонятно… Повредилось общественное сознание!

Сергей, а вы подбирали плакаты по некой общей тематике?

Представленные на выставке плакаты можно условно разделить на три группы: есть просто плакаты вроде «За слом — дело», с очевидным, прямым смыслом. Правда, когда-то нас пожурили за то, что мы из перевернутой партийной трибуны сделали тачку, которая ассоциировалась с рабским трудом… Второй уровень плакатов описывается придуманным нами термином «постероконцептуализм». Третий — плакаты религиозные, философские.

А вдруг гости не уловят замысел?

Так пусть каждый видит в плакате что-то свое!

Напоминаем: выставки в Старосадском, 5, бесплатны.

ОЛЬГА КУЗЬМИНА
edit@vm.ru

СПРАВКА

Проекту «Плакаты в Старосадском» уже несколько лет. Его идейным вдохновителем стал глава секции плакатов МОСХа, куратор текущей выставки Камиль Зайнетдинов. За время проекта москвичи и гости столицы смогли бесплатно посмотреть цирковые плакаты, работы ко Дню Победы и 60-летию присвоения столице звания города-героя, выставки памяти художников-легенд Евгения Каждана и Олега Савостюка.

ИЗВЕЩЕНИЕ О ПРОВЕДЕНИИ СОБРАНИЯ О СОГЛАСОВАНИИ МЕСТОПОЛОЖЕНИЯ ГРАНИЦЫ ЗЕМЕЛЬНОГО УЧАСТКА

Кадастровым инженером Никольским Андреем Андреевичем (адрес: Московская область, г. Одинцово, Можайское ш., д. 135, кв. 13; e-mail: niko_a_a@mail.ru; телефон: 8 (925) 368-68-60; № квалификационного аттестата кадастрового инженера: 50-11-669; № регистрации в реестре лиц, осуществляющих кадастровую деятельность, 15517; СНИЛС: 134-477-831-78; является членом СРО «Ассоциация «ГКИ», уникальный регистрационный номер члена саморегулируемой организации кадастровых инженеров в реестре членов саморегулируемой организации кадастровых инженеров 951, дата внесения сведений в реестр 11 ноября 2016 г.) в отношении земельных участков с кадастровыми номерами 50:27:0030336:41 и 50:27:0030336:64, находящихся в кадастровом квартале 77:22:0030336 по адресу: Московская область, Подольский район, Вороновский с.о., ЖСПК «Моспроектовец», вблизи дер. Юдановка, уч. 39 и Российская Федерация, город Москва, вн. тер. г. поселение Вороновское, квартал 844, земельный участок 39/1 соответственно, выполняются кадастровые работы по уточнению местоположения границ указанных земельных участков. Заказчиком кадастровых работ является Багров Андрей Владимирович (адрес для связи: 129090, Российская Федерация, Москва, Васнецова переулок, дом 11, строение 1, квартира 73; тел. 8 (495) 684-78-10).

Смежные земельные участки, расположенные в кадастровом квартале 77:22:0030336, с правообладателями которых требуется согласовать:

- К№ 50:27:0000000:485, Российская Федерация, г. Москва, вн. тер. г. поселение Вороновское, кв-л 844, з/у 50;
- К№ 77:22:0030336:338, г. Москва, поселение Вороновское, кв-л 844;
- К№ 50:27:0030336:40, Московская область, Подольский район, Вороновское сельское поселение, ЖСПК «Моспроектовец», вблизи дер. Юдановка, участок № 38;
- К№ 50:27:0030336:63, Российская Федерация, город Москва, вн. тер. г. муниципальный округ Вороново, квартал 844, земельный участок 38/1.

Собрание заинтересованных лиц по поводу согласования местоположения границ смежных с вышеуказанным земельным участком состоится по адресу: 143405, Московская область, городской округ Красногорск, город Красногорск, шоссе Ильинское, дом 4, 1 декабря 2025 г. в 14 часов 00 минут. С проектом межевого плана вышеупомянутого земельного участка можно ознакомиться по адресу: 143405, Московская область, городской округ Красногорск, город Красногорск, шоссе Ильинское, дом 4. Требования о проведении согласования местоположения границ земельного участка на местности принимаются с 30 октября по 1 декабря 2025 г., обоснованные возражения о местоположении границ земельных участков после ознакомления с проектом межевого плана принимаются с 30 октября по 1 декабря 2025 г. по адресу: 143405, Московская область, городской округ Красногорск, город Красногорск, шоссе Ильинское, дом 4.

При проведении согласования местоположения границ при себе необходимо иметь документ, удостоверяющий личность, а также документы о правах на земельный участок (часть 12 статьи 39, часть 2 статьи 40 Федерального закона от 24 июля 2007 г. № 221-ФЗ «О кадастровой деятельности»).

Морские приключения капитана увлекут театральных зрителей

Завтра в Московском молодежном экспериментальном театре под руководством Вячеслава Спесивцева состоится премьера спектакля «Капитан Немо». Режиссер Семен Спесивцев перенес на сцену роман Жюля Верна «20 тысяч лье под водой».

На произведениях классика литературы выросло множество поколений. Его романы о путешествиях, экзотических странах и отважных моряках, способных укротить беснующееся море во время шторма, до сих пор увлекают детей и взрослых. Даже в цифровую эпоху воображение читателей продолжают волновать описания невероятных тайн, сокрытых в водной глубине, и фантастических батискафов, позволивших исследовать их.

Однако ключом к постановке стали не только визуальные эффекты, а человеческая история о достоинстве, благородстве и верности идеалам.

— В течение последних нескольких лет в наше общество стали возвращаться такие фундаментальные понятия, как честь, долг, отвага, родина, — подчеркивает режиссер-постановщик Семен Спесивцев. — В спектакле мы размышляем именно о них, а также о красоте и гармонии мира, стремлении к созиданию и, конечно, о любви, силою которой все держится.

Благодаря медиатехнологиям зрители окажутся фактически внутри океана вместе с персонажами, а вокруг них, будто в реальности, будут плавать причудливые морские существа. Сама стихия в спектакле станет одним из героев истории.

АЛЕКСАНДРА ЕРОШЕНКО
a.eroshenko@vm.ru

Инновационные методы помогут изучать историю

Завтра завершается прием заявок на участие во всероссийской премии в сфере просвещения молодежи «Голос истории».

Премия включает в себя десять номинаций, охватывающих различные направления, инновационные проекты и смелые идеи популяризации отечественной истории, патриотического воспитания, сохранения и защиты исторической правды.

— Мы ждем проекты, которые направлены на детей и молодежь, — говорит «ВМ» генеральный директор АНО «Герои Отечества», секретарь организационного комитета всероссийской премии «Голос истории» Владислав Курбатов. — Эти проекты должны в понятной и доступной форме рассказывать ребятам о культуре нашей страны. Мы не ищем просто выступление или какую-то книжку, а именно инновационное методы, которые потом могут быть задействованы по всей России, а возможно, и в зарубежье, где живут русские.

Принять участие в премии могут граждане от 12 лет. Помимо этого, для иностранцев, которым интересна и важна история РФ, ввели отдельную номинацию — «Лучший зарубежный проект об истории России».

Также в рамках премии есть специальная номинация — «За вклад в историческое просвещение молодежи». Она присуждается выдающимся деятелям, внесшим значительный вклад в образование молодого поколения и взрослых.

АРСЕНИЙ КОЗЫРЕВ
a.kozyrev@vmdaily.ru

Частности

РЕКЛАМА

Юридические услуги

- **Московская социальная** юридическая служба. Бесплатные консультации. Составление исков. Участие в судах. Все споры, в т. ч. поможем вернуть или расслужебить квартиру, выписать из квартиры. Наследство. Семейные споры. Т. (499) 409-91-42
- Адвокаты. Возврат квартир. Т. (985) 210-25-63

Размещение рекламы
(499) 557-04-04
доб. 132, 158

Недвижимость

- Срочная продажа, аренда квартир на ваших условиях. Т. (916) 618-86-41
- Сниму жилье. Т. (965) 159-17-42

Искусство и коллекционирование

- Книги, архивы, ноты, документы до 1940 года. Т. (985) 275-43-33
- Книги до 1945 г. от 1000 р. до 500.000 р. Полки. Т. (964) 585-40-04
- Куплю книги на иностранных языках до 1917 г. Т. (985) 275-43-33
- Куплю коллекции значков, монет, бижутерию. Т. (915) 401-64-88

ВЕЧЕРНЯЯ МОСКВА в соцсетях

25144
4 620008 560144